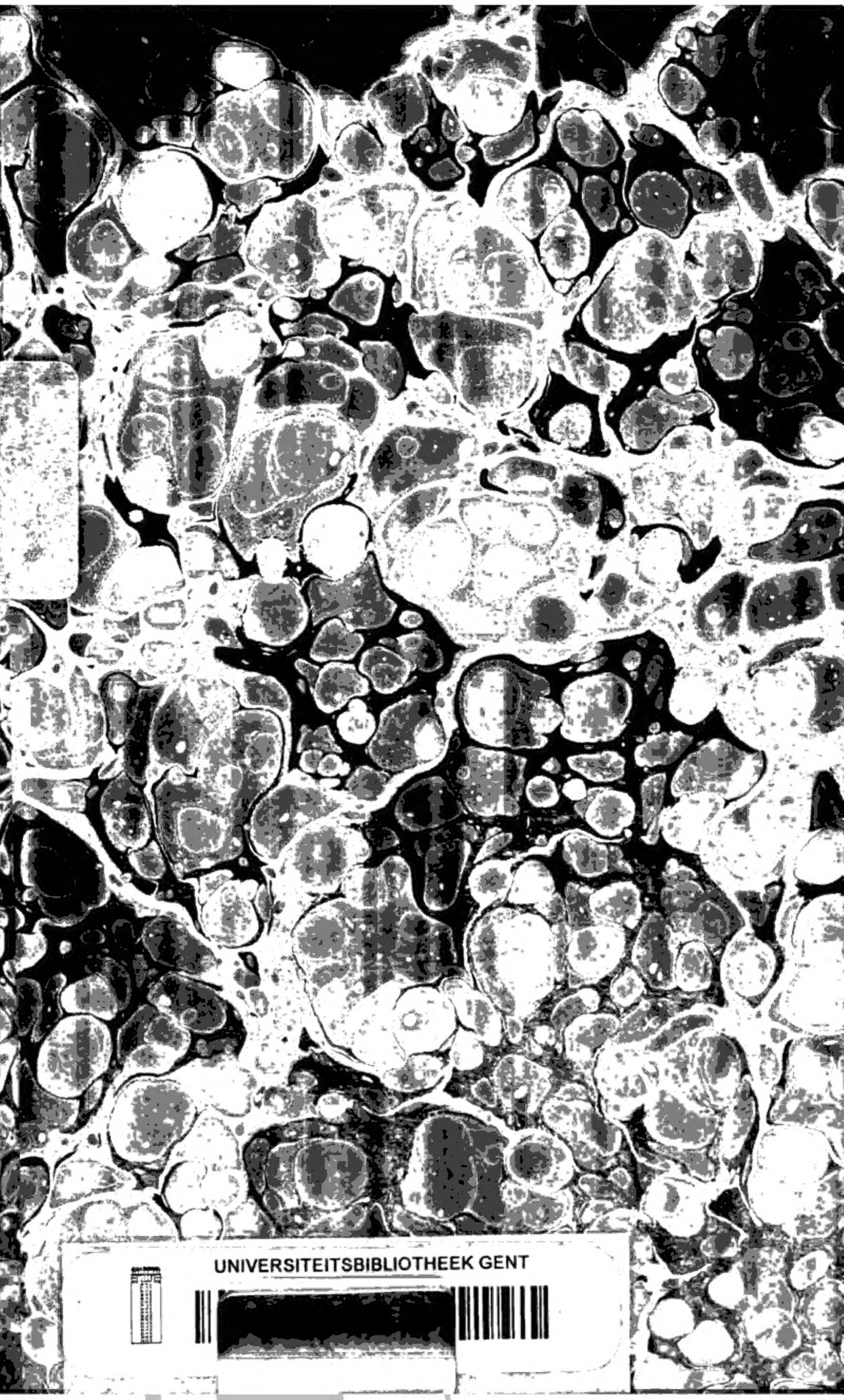

UNIVERSITEITSBIBLIOTHEEK GENT

Digitized by Google

Phil. 152

Digitized by Google

g. g. Everett
1823.

Digitized by Google

Digitized by Google

Friedrichs von Blankenburg

Litterarische Zusätze

zu

Johann George Sulzers

allgemeiner Theorie

der schönen Künste,

in einzelnen,

nach alphabetischer Ordnung der Kunstwörter auf einander folgenden, Artikeln abgehandelt.

Erster Band

A — G.

Leipzig,
in der Weidmannischen Buchhandlung
1796.

Digitized by Google

Digitized by Google

Vorerinnerung.

Die litterarischen Zusätze, womit Herr von Blankenburg das Sulzerische Werk versehen hat, sind mit allgemeinem Beyfalle aufgenommen worden. Nach dem Urtheile der allgem. Litterat. Zeit. (No. 145. vom Jahre 1796. S. 328) ist das Sulzerische Wörterbuch durch diese Zusätze „zu einem Repertorium über die Litteratur der schönen Künste und Wissenschaften geworden, dergleichen sich keine andere Nation rühmen kann.“ Um destomehr erfüllt die Verlagshandlung das in der Vorrede zu der neuen vermehrten zweyten Auflage gethane Versprechen,

diese

diese Zusätze besonders herauszugeben. Obgleich kurz vor der Vollendung des Druckes dieses ersten Bandes der fleißige Bearbeiter derselben verstorben ist, so wird von seinen hinterlassenen Papieren, die beträchtliche Verbesserungen und Nachträge enthalten, doch der gewissenhafteste Gebrauch gemacht und Alles angewendet werden, was zur Vervollkommnung eines so nützlichen Werkes dienen kann.

Leipzig, den 20. May, 1796.

Digitized by Google

A.

Abdruck.

Was H. S. in Ansehung der verhältnißmäßigen Anzahl der möglichen, guten Abdrücke von gestochenen und von geätzten Platten berichtet, ist zwar die gewöhnliche, unter Gelehrten herrschende, und in vielen Büchern befindliche Sage, wird aber von den Künstlern selbst keinesweges bestätigt. Die Natur des Gegenstandes, die Manier des Künstlers, und dergleichen Dinge mehr, bringen sehr mannichfaltige Unterschiede hierin hervor. Wenn der eigentliche Kupferstecher mit dem Grabstichel nicht tief eingehen darf, entweder, weil er, wegen der Kleinheit seines Gegenstandes, seine Schraffirungen nahe an einander legen muß, oder, weil sein gelindes Original ihn nöthigt, sie nur flach zu machen: so wird seine ganz gestochene Platte weniger gute Abdrücke geben, als eine ganz radirte, deren Original dem Künstler erlaubt hat, seine Züge tief einzuätzen. Von den bekannten, von H. Fiquet gestochenen Bildnissen, die aus einem grossen, in einen sehr kleinen Raum gebracht, und worin alle feine Züge des Gemähldes beybehalten worden sind, haben schwerlich mehr, als vier bis fünfhundert dergleichen Abdrücke gemacht werden können. Und eben so verhält es sich allerdings auch mit geätzten Blättern, welche, zum Beysp. Bleystiftzeichnungen darstellen. Wohl aber kann eine geätzte, freye Federzeichnung eines Rembrand oder La Fage öfter, als tausendmal, ohne Nachtheil für die Güte des Blattes, abgedruckt werden.

Abentheuerlich.

Zur Erwerbung richtiger Begriffe von dem eigentlichen Abenteurlichen (nicht Abentheuerlich) können, zum Theil wenigstens, die Aufsätze des Grafen Caylus, sur la Féerie des Anciens, comparée à celle des Modernes, im 11ten B. der Hist. und Mem. de l'Acad. des Inscript. der Duodezausg. und sur l'Origine de l'anc. Chevalerie et des anc. Romans, ebend. im 23ten Bd. der Quartausg. — die Observations on the Fairy Queen of Spenser by Th. Warton, Lond. 1772. 8. 2. B. (verglichen mit dem 2. 4. und 5ten der Briefe über Merkwürdigkeiten der Litteratur, Schleswig 1766. 8. S. 21. u. f.) — Letters on Chivalry and Romance von R. Hurd, Lond. 1762. 8. Verm. in dem 3ten B. seiner Moral and Political Dial. Lond. 1776. 8. — die Memoires sur l'anc. Chevalerie, p. Mr. de la Curne de St. Palaye, Par. 1769 — 1781. 12. 3 Bd. (auch in den Memoires de l'Acad. des Inscript. befindlich.) Deutsch von J. L. Klüber, die beyden ersten Bände, Leipz. 1786 — 1788. 8. 2. Bd. — Th. Wartons Dissertat. on the origin of romantic fiction in Europe, vor dem 1ten Bande seiner History of English Poetry, Lond. 1775. 4. deutsch in dem 3. 4. und 5ten Band des Brittischen Museums, von H. Eschenburg, Leipz. 1778. u. f. 8. (vergl. mit H. Sprengels Recension derselben in den Betrachtungen über die neuen historischen Schriften, Altenb. 1776. 8. B. 1. St. 3. S. 43.) — und eben desselben Aufsatz: Ueber die

Einführung der Galanterie durch die Ritterzeiten, in den gemeinnützigen Aufſätzen aus den Wiſſenſchaften für alle Stände, 1. 2. 3. 6. 7. 8tes St. Roſtock 1773. f. Nachr. von dem Ritterweſen der mittlern Zeiten, im T. Merkur, v. J. 1777. 2tes Viertelj. S. 29. — Ueber den Geiſt und die Geſch. des Ritterweſens älterer Zeit . . . Gotha 1786. 8. — u. a. m. behülflich ſeyn. — Zur Vertheidigung des Syſtems von Zauberey in Taſſo's befreytem Jeruſalem ſchrieb H. Jacobi Vind. Torq. Taſſi, Gott. 1773. 4. — — S. übrigens den Art. Heldengedicht.

Abgüſſe.

Außer dem, was der, von H. S. angeführte franzöſiſche Schriftſteller, Felibien, in den Princ. de l'Archit. de la Sculpt. et de la Peint. Liv. II. Ch. 6. S. 245. der Ausg. von 1697. davon ſagt, und das wirklich, in Rückſicht auf das, wovon in dem Artikel eigentlich die Rede iſt, in ſehr wenigem beſteht, handelt der bekannte Oreſtrio . . . Wien 1774. 8. 2 Th. in dem 71. 72. und 73ten Abſchnitt des zweyten Bandes S. 438 u. f. von Abgüſſen von Gyps, und Abdrücken von Glas und von Schwefel.

Abſchnitt.

Ueber den Urſprung des Abſchnittes im Verſe hat Batteux (S. H. Schlegels Ueberſ. S. 191 und S. 212. Ausg. vom J. 1770.) ſehr methodiſch — oder lieber unmethodiſch — philoſophirt; beſſer iſt, was er, wenn man es auf den Vers anwendet, in ſeinem größern Werke (in H. Ramlers Ueberſ. B. 4. S. 135. 4te Ausg.) und was Marmontel in dem ſiebenten Kapitel der Poet. franç. (B. 1. S. 261 u. f. Par. 1763. 8.) davon ſagt. Hrn. Ramlers eigenes Kapitel in dem Werke des erſtern (B. 1. S. 163) „von der deutſchen Verskunſt“ — ſo wie Hrn. Schlegels Abhandlung, „von der Harmonie des Verſes“ (bey ſ. Batteux B. 2. S. 477) — und der vierte Abſchnitt des achtzehnten Kapitels der Elements of Criticism von Home, können den vorſtehenden Artikel ergänzen helfen. —

Abzeichnen, auch Durchzeichnen.

Das, von H. Sulzer zum Durchzeichnen (nicht Abzeichnen) angegebene und aus dem bekannten Werke des Abr. Boſſe (S. 11 und 23. Ausg. vom J. 1745) genommene, vor Zeiten alſo wohl übliche Verfahren, würde, auf alle Fälle, die Zeichnung ſelbſt entſtellen, und läßt allenfalls nur von Künſtlern ſich anwenden, welche ſelbſt die Zeichnung gemacht, und zu dieſem Behufe gleich eingerichtet haben. Auch das mäßigſte Drucken mit dem feinſten Stifte würde auf einer guten, und ſogar nicht auf ſehr dünnem Papier befindlichen Zeichnung, Striche zurück laſſen. Noch mehr aber würde dieſe durch das, von dem H. S. vorgeſchlagene Färben derſelben auf der unrechten Seite verdorben werden. Um ſolche alſo auf dasjenige Papier zu bringen, von welchem eigentlich ſie auf die Platte aufgetragen werden ſoll, bleibt dem Künſtler nichts übrig, als zu irgend einer Art von getränktem Oelpapier ſeine Zuflucht zu nehmen. Nur muß er ſolches vor dem Gebrauch ſorgfältig mit Semmel abreiben, weil das Oel ſonſt ſehr leicht in die Zeichnung ſelbſt übergehen, und ſie fleckigt machen kann. Das mit Terpentinſpiritus zubereitete, von H. S. erwähnte Papier führt noch überdem den Nachtheil mit ſich, daß es ſehr leichte bricht; auch fallen die, darauf gemachten Striche nicht allein

zu

zu breit aus, sondern der Rand dieser Striche wird auch, selbst bey dem gelindesten Drucke, undurchsichtig, und erschwert also das genaue und richtige Auftragen der Zeichnung auf die Platte. Allen diesen Weitläuftigkeiten und Unbequemlichkeiten hilft das, in England, zum Durchzeichnen besonders erfundene, und freylich in Deutschland noch nicht allgemein bekannte, gilbliche, sogenannte Oelpapier (Oil-paper) ab. Es scheint mit demjenigen Oelfirniß, dessen man sich zu der Ueberziehung der Luft-Ballons bedient, zubereitet zu seyn, und ist nicht allein vollkommen durchsichtig, sondern nimmt auch die feinsten Bleystiftstriche an. —

Aber mit diesem Durchzeichnen, oder mit diesem Auftragen der Zeichnung auf ein dergleichen Papier, ist das Auftragen derselben auf die Platte, oder das eigentliche Aufzeichnen derselben noch nicht gemacht. Die Platte des eigentlichen Kupferstechers muß, zu diesem Behufe, auf eben solche Art, als die, zum Aetzen oder Radiren bestimmte, Platte gegründet werden; und, nachdem unter den, auf Oelpapier gemachten Umriß der Zeichnung, ein, mit Rothstein bestrichenes Blatt von dem allerfeinsten, aber geleimten, sogenannten sinesischen Papier dergestalt gelegt worden, daß die gerothete Seite desselben gegen die Platte gekehrt ist, wird, vermittelst einer, etwas stumpfen Nadel, und mit schwachen Drukken, der Umriß auf die Platte aufgetragen, oder sichtbar darauf gemacht. Daß beyde Blätter vorher mit Wachs an die Seiten der Platte festgemacht, und nach aufgetragenen Umrissen mit Vorsicht weggenommen werden müssen, vorzüglich wenn die Zeichnung sehr ausgeführt ist, so wie, daß der eigentliche Kupferstecher, wenn er die, auf seiner Platte abgedruckten Umrisse seiner Zeichnung, mit der Nadel darauf eingerissen hat, den vorher gedachten Grund wieder wegschmelzt, ist bekannt.

Academien.

Da die, von H. S. angeführte, und bekannte Lettre à un amateur de la peinture, nur von sehr wenigen dergleichen Akademien Nachricht giebt, und auch das, bey H. Reinholds Studium der Zeichenkunst und Mahlerey, Gött. 1773. 8. und das, bey H. Prangens Akademie der bildenden Künste, Bd. 2. S. 45 u. f. Halle 1787. 8. befindliche Verzeichniß derselben keinesweges befriedigend ist; so will ich das, mir hierüber bekannte, hersetzen. Zuerst erhellt aus einem Briefe des Tom. Temanza an den Gr. Algarotti (in dem 5ten Bd. S. 327. der Raccolta di lettere sulla pittura, scult. ed archit. Rom. 1766. 4.) daß die Venezianischen Mahler schon im J. 1345. und also früher, als die, von H. Sulzer angeführten Florentinischen Künstler, eine dergleichen Innung, eben auch unter dem Schutze des H. Lukas, errichtet haben. Zu Florenz ist indessen auch noch eine besondre Academie der Baukunst von Giovb. Nelli, im J. 1758 errichtet worden. Und dann befinden dergleichen Mahleracademien in Italien sich, zu Rom, gestiftet und eingerichtet von Fed. Zucchero, im J. 1593. Diese gieng aber mit dem Tode des Flam. Vacca, bereits im J. 1599. wieder ein (S. Orig. e progr. dell' Acad. del disegno del Pitt. Scult. ed Archit. di Roma, racc. da Dom. Alberti, Pav. 1603. 4. und die Bibl. dell'eloquenza ital. von Fontanini, B. 2. S. 410. Ven. 1753. 4.) Im J. 1715 wurde sie zuletzt wieder erneuert. (S. die Ordine e Statuti dell' Acad. del Disegno di S. Luca di Roma, R. 1715. 4. und Notizie delle Acad. erette in Roma dall Papa Benedetto XIV. R. 1740. 12.) — Zu Mayland; das

Jahr ihrer Stiftung iſt, wenigſtens mir, nicht bekannt; gewöhnlich wird Leonardo da Vinci († 1540) für ihren Urheber ausgegeben; ſie iſt aber, wahrſcheinlicher Weiſe, noch früher errichtet worden; daß ſie noch fortbeſteht, zeigt ſich aus der Reiſe des La Lande (Voy. d'un Franç. T. 1. S. 306. Par. 1769. 12.) — zu Bologna, geſtiftet im J. 1712. (ſ. Orazione per la prima ſolenne funzione del premio alle tre arti, Pitt. Scult. ed Arch. nell Acad. Clementina del Diſegno, di P. Ant. Sani, Bol. 1727. f. Atti legali per la fondazione dell' Inſtituto delle Scienze ed Arti liberali di Bologna, di Luig. Ferd. Marſigli, Bol. 1728. f. Inſtruzioni e avvertimenti a chi viene aggregato all' Acad. Clement. Bol. 1749. 4. ſo wie die Hiſt. de l'Academie appellée l'Inſtitut des Sciences et des Arts établie à Bologne, p. Mr. Limiers, Amſt. 1723. 8. und die Storia dell Acad. Clementina di Bologna . . da Giorp. Zanotti, Bol. 1736-1739. 4. 2 Bde.) — zu Parma, geſt. 1716. und erneuert 1760. (ſ. Inſtituzioni della R. Academia di Pitt. Scult. ed Arch. inſtit. in Parma (1760.) 4.) — zu Padua, geſt. 1710. — zu Mantua, die ſogenannte Thereſianiſche Akademie geſt. im J. 1769. — zu Turin, geſt. 1777. (ſ. Regolamenti della Reale Academia di Pitt. e Scult. Tor. 1778. 4.) Auch iſt noch zu Rom die, im J. 1666 daſelbſt geſtiftete franzöſiſche Mahleracademie, über welche Algarotti einen Verſuch hat drucken laſſen, welcher ſich, franzöſiſch, im 4ten Bde. der Variétés litter. S. 195 findet, und worin er den Nutzen dieſer Anſtalt zu zeigen ſucht. Uebrigens giebt es unſtreitig in dieſem, an Akademien überhaupt ſo reichem, Lande deren noch mehrere. — — In Spanien iſt, zu Madrid eine Mahleracademie im J. 1752 geſtiftet worden (ſ. Abertura ſolemne de la Real Academia de las tres bellas artes, Pintura, Eſcultura y Architectura con el nombre di San Fernando, Mad. 1752. 4.) — Zu Barcelona, im J. 1787. — — In Frankreich ſtiftete Ludwig der 14te die Pariſer Mahleracademie im J. 1648. und die Academie der Baukunſt im J. 1671. Aber zu Paris war auch noch eine, von den Künſtlern ſelbſt, im J. 1391 bereits errichtete Mahleracademie befindlich, die aber, unter der Regierung Ludwig des 16ten, aufgehoben worden iſt. Eine dergleichen, blos für die Manufaktur der bekannten Gobelins, exiſtirt noch. Zu Thoulouſe iſt eine, im J. 1726, und zu Bordeaux iſt eine dergleichen im J. 1781. errichtet worden (ſ. Meuſels Miscellaneen, Heft 15. S. 179.) — — In England kam die königliche Mahleracademie erſt im J. 1768 zu Stande (ſ. die Royal Charter incorporating the ſociety of Artiſts of Great Britain, welche bereits ums Jahr 1760 ſich zuſammen gethan hatten, Lond. 1766. 8. und Abſtract of the Inſtrument of Inſtitution of the Royal Academy of Arts in London, eſtabl. Dec. 10. 1768. Lond. 1769. 8. Ingl. die Obſervat. on the preſent ſtate of the Royal Acad. . . . by an old Artiſt, Lond. 1790. 4. und The Bee, or the exhibition exhibited in a new light 1788. 4. — Die im J. 1754 zu Edinburg in Schottland geſtiftete ſcheint eingegangen zu ſeyn. — In den Niederlanden ſind deren ehedeſſen zu Gent, Brügge und Antwerpen geweſen; auch giebt es zu Amſterdam meines Wiſſens noch eine Zeichenſchule; und zu Brüſſel iſt ums J. 1770 wieder eine Mahleracademie errichtet worden. — Die Däniſche wurde zu Coppenhagen ſchon im J. 1738 gegründet, aber erſt im J. 1754 völlig eingerichtet (ſ. Confirmation et extenſion des Privilèges et Conceſſion accord. à l'Acad. Roy. de Peint. Sculpt.

Sculpt. et Arch. p. S. M. le Roi . . . Friedrichsburg 1747. 4. und Fundation for det Kongelig Danske Skildre, Bildhagger og Bygnings Acad. Kiob. 1754. 4. ſo wie Fondation de l'Acad. Roy. Dan. de Peint. Sc. et Archit. Copenh. 1764. 4.) Im J. 1767 erhielt ſie mehrere Privilegien, und im J. 1771. ihr neuſtes Reglement. — — In Rußland iſt zu Petersburg im J. 1757 eine geſtiftet, und im J. 1764 erneuert worden. — — In Deutſchland iſt die zu Nürnberg befindliche, die älteſte; ſie nahm im J. 1662 den Anfang (ſ. G. And. Will's Geſchichte derſelben, Alt. 1762. 4. und über ihren gegenwärtigen Zuſtand einen Aufſatz von Leonh. Andr. Möglich, in Herrn Meuſels Muſeum, Stück 5. S. 51. Mannh. 1788. 8. vergl. mit einer abgenöthigten Ehrenrettung . . . von J. B. Ihle, Nürnb. 1788. 8.) — Zu Berlin wurde die Academie der Künſte bereits im J. 1694 gegründet, aber erſt im J. 1699 völlig eingerichtet, und im J. 1786 wieder hergeſtellt (ſ. Beſchr. von Berlin, B. 2. S. 714. Ausg. von 1786. Ueber die Ausſtellung v. J. 1789 ſind einſeitige Obſervations critiques . . Berl. 1790 erſchienen.) — Die zu Dresden iſt im J. 1697 geſtiftet, und im J. 1764 mit Vermehrung der beyden Academien zu Leipzig und Meißen erneuert worden. (S. Lettre à un amateur de la peint. Dr. 1755. 8. S. 323. und die Bibl. der ſch. Wiſſenſch. B. 8. S. 346.) — Die, zu Augsburg befindliche entſtand bereits im Jahre 1712. und wurde im Jahre 1779 erneuert (ſ. Oeffentlicher Vortrag, die Geſchichte der hieſigen Kunſtakademie, und die Angelegenheiten des Kunſtweſens überhaupt betreffend . . . von Em. Biermann, Augsb. 1780. 4. Auch hat ſie, ſeit dieſer Zeit, jährlich Eine, Nachr. (bis jezt dreyzehn) von ihren Ausſtellungen, Augsb. 4. drucken laſſen.) — Die zu Wien gründete Joſeph der erſte; aber Karl der 6te gab ihr, im J. 1726 die Vollendung (ſ. Lettre à un amateur de la peint. S. 336 und das Blatt Bb 3 dieſer Lettre) — Zu Mannheim iſt, im J. 1757 eine geſtiftet, und nachher nach Düſſeldorf verlegt worden. — Ueber eine, zu Maynz, im J. 1757 errichtete findet ſich in H. Meuſels Miscell. Heft 22. S. 235 ein Dokument. — Zu Stuttgart wurde eine Academie der Künſte im J. 1761 errichtet, und im J. 1776 mit der Karlsſchule vereint. — Zu München iſt im J. 1770 eine dergleichen errichtet worden (ſ. Weſtenrieders Beſchr. . . . München 1782. 8.) — Die, zu Caſſel befindliche wurde im J. 1775 gegründet (ſ. Heſſiſche Beyträge zur Gelehrſamkeit und Kunſt, Frankf. am M. 1784. 8. St. 3. S. 401.) — und Zeichenſchulen ſind, zu Weimar, im J. 1777 — zu Frankfurt am M. im J. 1781 (ſ. Meuſels Miscell. Heft 10. S. 253) — zu Kätrich, zu Hanau, zu Freyburg im Breisgau, u. a. O. m. geſtiftet worden. — —

Den Nutzen, und die Vortheile von dergleichen Veranſtaltungen haben zu zeigen geſucht: J. B. Descamp (Sur l'utilité des établiſſemens des ecoles gratuites de deſſein, Par. 1767. 8. deutſch in der neuen Bibl. der ſch. Wiſſenſch. B. 6. S. 219. verglichen mit dem, was in eben dieſer Biblioth. B. 4. S. 338 über die Anſtalten bey der Academie in Sachſen geſagt worden iſt.) — Rozoi (Eſſai philoſophique ſur l'établiſſement des ecoles gratuites de deſſein ſur les arts méchaniques, Par. 1769. 12.) — Ungen. Mem. concern. l'ecole gratuite de deſſein, Par. 1774. 4. — Chr. Fedr. Prange (Ueber die Nothwendigkeit einer Zeichenſchule und deren Einrichtung, die erſte ſ. Abhandl. über verſchiedene Gegenſtände der Kunſt, Halle 1782-

1784. 8. 4. St.) — Fez. v. Scheyb (Unter der Aufschrift, Academia handelt der erste Aufsatz in dem ersten Bande s. Orestrio, Wien 1774. 8. von dem, was eine Academie ist und seyn sollte.) — J. J. Engel (Wann ist die rechte Zeit, da man der Verfeinerung der Künste, durch Errichtung einer Akademie, zu Hülfe kommen muß? im 1ten St. der Monatsschr. der Berliner Academie der Künste, v. J. 1788.) — F. W. B. v. Ramdohr (In s. Werk, Ueber Mahlerey und Bildhauerey in Rom finden sich, Th. 3. S. 135 u. f. sehr gute Bemerkungen über dergl. Anstalten.) —

Accent.

Ein Zusatz zu diesem Artikel von Maaß findet sich in den Nachträgen zu S. allgemeinen Theorie, Bd. 2. S. 341. —

Uebrigens ist hier, zuvörderst, die Eigenheit der deutschen Sprache überhaupt zu bemerken, daß, nämlich der eigentliche Wortton in den mehrsylbigen Wörtern, immer auf der Stamm- oder Wurzelsylbe liegt, und hierüber vorzüglich H. Adlungs Lehrgebäude der deutschen Sprache, Leipz. 1782. 8. Th. 1. S. 245 nachzulesen. — Von dem Accent überhaupt, seinem Ursprunge, seinem Einflusse auf Declamation, handelt Condillac in dem Essai sur l'origine des connoissances humaines, Amst. 1746. 8. im 2ten Th. S. 19 u. f. — und von eben diesem Ursprunge desselben, oder des Tones, von seiner Wirkung auf die Entstehung der Sylbenmaße, u. d. m. D. Webb in seinen Observations on the correspondence between Poetry and Musik, Lond. 1769. 8. (S. 63 in H. Eschenburgs Uebers.) — — Ueber die Zeit der Entstehung, und also über die Natur des eigentlichen Accentes; über die verschiedenen Folgen der Verschiedenheit seiner Bildung auf die verschiedenen Sprachen, und warum er nicht immer von der Quantität der Sylben abhängt; über den Unterschied zwischen Accent und Quantität, u. d. m. finden sich in der N. Bibliothek der sch. Wissensch. B. 10. S. 69 u. f. vortrefliche Bemerkungen (von H. Garve.) — Daß die bloße Sprache eben so gut, als die Musik, höhere und niedrigere Töne zuläßt, daß Vossius in seiner bekannten Abhandlung de viribus rhythmi folglich sehr unrecht gehabt hat, die Länge und den Accent für eines und dasselbe anzusehen, u. d. m. davon handelt H. Fosters Essay on the different nature of accent and quantity, with their use and application in the english, latin and greek language, Eton 1763 und 1766. 8. (gegen welche, indessen, Heinr. Gally, eine Abhandl. drucken lassen.) — — Was der Accent eigentlich in ältern Sprachen war; daß er nie mit der Quantität, oder dem Rhythmus verwechselt werden müsse; in wie fern der Accent in den neuern Sprachen zum Theil verschieden von dem Accent in den alten Sprachen sey, u. d. m. hat Monboddo in dem 2ten Buche des Origin and progress of language, Edinb. 1774. 8. S. 269 u. f. sorgfältig untersucht; und verschiedene seiner Behauptungen, in der ersten Ausgabe s. Werkes, als daß die neuern Sprachen keinen dergleichen Accent, wie die griechische und lateinische haben, u. d. m. sind in der — Prosodia rationalis, or an Essay towards establishing the melody and measure of speech, to be expressed and perpetuated by peculiar symbols, von Joshua Steele, Lond. 1775. 4. verb. und verm. ebend. 1779. 4. geprüft und widerlegt worden. — In Jam. Harris Philol. Inquiries, Lond. 1781. 8. P. 2. Ch. 2. B. 1. S. 63 u. f. findet sich eine Geschichte der ältern Sprachen,

chen, mit Unterſuchungen über den Accent in den neuern, beſonders in der engliſchen Sprache. — — Ueber den Accent in der griechiſchen Sprache, und in wie fern er muſikaliſcher Ton war, über ſeinen Einfluß auf Wohllaut und Annehmlichkeit der Rede, u. ſ. w. ſind im Dionyſius Halik. (περι συνθεσεως XI. Oper. T. II. S. 16 u. f. Ed. Hudſ.) ſeine Bemerkungen enthalten; und eine gute Abhandlung darüber von dem Abt Arnaud findet ſich in dem 32ten B. S. 432 u. f. der Mem. de l'Academie des Inſcript. Quartausg. — Auch Frdr. Wolfg. Reiz hat, unter der Aufſchrift: Proſodiae gr. Accentus Inclinatio, Lipſ. 1775-1782. 4. drey verſchiedene, hieher gehörige academiſche Schriften hinterlaſſen; zu welchen noch Zuſ. ebend. 1791. 8. erſchienen; und in Ch. Davy's Letters to a young Gentl. L. 1790. 8. 2 B. handelt der 12te-17te und der 19te Br. von dem gr. Accent und Rhythm. — — Von dem Accent in der lateiniſchen Sprache, und in wie fern er verſchieden von dem Accente der griechiſchen iſt, handelt Quinctilian, Lib. XII. 10. 33. S. 626. Ed. Gesn. Gött. 1738. 4. — In Rückſicht auf deutſche Sprache gehören hieher: ein Theil des zehnten Abſchnittes aus J. J. Breitingers Fortſetzung der kritiſchen Dichtkunſt, Zür. 1740. 8. S. 345 u. f. — Vom Tonmaaße der einſylbigen Wörter, eine Rede von G. Behrndt, im 17ten St. der Beytr. zur Crit. Hiſtor. der deutſchen Sprache, S. 48. — Vom deutſchen Accent, von G. F. Stender, in den Schriften der teutſchen Geſellſch. zu Göttingen. — Joh. Heinr. Veſt's Verſuch einer kritiſchen Proſodie, Frankf. am M. 1765. 8. — Die kleine Schrift, über die deutſche Tonmeſſung, (Dresd.) 1766. 8. (von K. Chr. Kanzler) — Das Fragment von den Lebensaltern einer Sprache, aus der erſten Sammlung von Fragmenten über die neuere deutſche Litteratur, Riga 1767. 8. S. 27 u. f. vergl. mit dem 8. und 9ten Br. aus der Sammlung für den Verſtand und das Herz, Brem. 1767. 8. und Herders Abhandl. über den Urſprung der Sprache, Berl. 1772. 8. S. 87 u. f. — Aus der deutſchen gelehrten Republik, Hamb. 1774. 8. ein Abſchnitt, S. 345 u. f. — Aus F. G. Klopſtocks Fragmenten über Sprache und Dichtkunſt, Hamb. 1777. 8. vorzüglich das erſte Fragment — und der Verſuch einer deutſchen Proſodie, von K. Phil. Moritz, Berl. 1786. 8. S. 169 u. f. — Ueber die Accente der Hebräer, ſ. den Art. Muſik. —

S. übrigens die Artikel, Harmonie, Proſodie, Rhythmus u. d. m.

Accord.

Zu der Berichtigung und Schätzung dieſes Artikels im Ganzen, können die, in der neuen Bibl. der ſch. Wiſſenſch. B. 15. S. 226 darüber gemachten Bemerkungen dienen. — Das, von H. Sulzer in demſelben angeführte Syſtem des Giuſ. Tartini iſt weitläuftig in deſſen Trattato di Muſica ſecondo la vera ſcienza dell' Armonia, Pad. 1754. 4. und in ſ. Diſſertazioni de' principij dell' Armonia muſicale, contenuta nell' diatonico genere, Pad. 1767. 4. zu finden. — Was Rameau anbetrift: ſo iſt das Verdienſt deſſelben, ſo groß es wirklich um die franzöſiſche Muſik ſeyn mag, um die Beſtimmung der Methode aller brauchbaren Accorde, weder ſo groß, noch ſo einzig, als es in dem Artikel dargeſtellt wird. Nicht ſo groß; denn ſein Syſtem der Harmonie ſelbſt (welches er zuerſt, im J. 1722. in dem, von H. Sulzer angeführten, in 4. gedruckten Traité vortrug, und welches von d'Alembert in den Elemens de Muſique theoretique et pratique, P. 1752. 8.

deutsch von F. W. Marpurg, Leipz. 1757. 4. nachher erläutert, oder faßlicher gemacht worden ist) beruht keinesweges auf einer vollkommen gegründeten allgemeinen Erfahrung. So sinnreich es also auch immer seyn, und so sehr es immer auch das Studium und die Praxis der Harmonie erleichtern mag: so verdient es doch keinesweges demonstrirt genannt zu werden. Und eben so wenig ist es neu. Um nur bey deutschen Schriftstellern stehen zu bleiben: so hat schon Heinechen in seiner, bereits 1711 erschienenen, und 1728 zu Dresden in 4. wieder abgedruckten „Anweisung zum Generalbaß in der Composition," die vorgebliche Rameausche Entdeckung, wenn nicht völlig, doch dem Wesentlichen nach gekannt. Auch hat schon selbst ein französischer Schriftsteller, H. Pierre Estève, in der Nouvelle decouverte du principe de l'harmonie, Par. 1750. 8. die Unzulänglichkeit desselben gezeigt, und ein anderer, J. A. Serre von Geneve, hat ein, aus dem Rameauschen und Tartinischen, zusammengeschmolzenes, neues System, in seinen Essais sur les principes de l'harmonie, Par. 1753. 12. bekannt gemacht, so wie in seinen Observations sur les principes de l'harmonie, Gen. 1763. 8. zur Gnüge erwiesen, daß der Rameausche Generalbaß in sehr vielen Fällen diesen Nahmen nicht verdient, und daß das Tartinische eben so unvollkommen ist, welches, wahrscheinlicher Weise die kleine Schrift des Tartini, Risposta . . . alla critica dell di lui trattato di Musica . . . Ven. 1767. 8. und die vorher angeführten Dissertazioni, als Erläuterungen seines erstern Werkes veranlaßt hat. — Indessen befindet sich in der Assemblée publique de la Soc. roy. des Sciences . . . de Montpellier, 1752. ein Memoire von J. B. Romieu über eine nouvelle découverte des sons harmoniques graves, dont la résonance est très sensible dans les accords des instrumens à vent, welches zu der Bestätigung des Tartinischen Systems dienet. Was den Unterschied zwischen diesen beyden Systemen überhaupt anbetrift: so führen beyde zwar zu beynahe ähnlichen Schlüssen, aber auf ganz verschiedenen Wegen. In dem ersten wird der Diskant aus dem Basse, in dem letztern der Baß aus dem Diskant gleichsam entwickelt, und ihr gegenseitiger Werth hängt also von der Frage ab: ob der Gesang der Begleitung, oder die Begleitung des Gesanges wegen da sey? — Uebrigens handeln von Accorden überhaupt: J. G. Zeidler (In s. Ternarius Musicus, Misn. 1615. 4. An duae consonantiae perfectae eiusdem speciei sine vitio in pluribus vocibus sese sequi possint? An dissonantiae etiam textu praesertim postulante adhiberi debeant? Die dritte Frage: An Musicum deceat esse Philos. gehört nicht hieher.) — F. W. Marpurg (Untersuchung der Sorgischen Lehre von der Entstehung der dissonirenden Sätze, in dem 5ten Bd. S. 131 u. f. s. Histor. krit. Beytr. Berl. 1754 u. f. 8. 5 B.) — P. J. Roussier (Traité des Accords et de leur succession, selon le système de la Basse fondamentale . . . Par. 1764. 8. und Ebendesselben L'Harmonie pratique, ou Exemples pour le Traité des Accords, Par. 1776. 4. welche den eigentlichen Theoristen vielleicht am ersten befriedigen möchten.) — J. Adlung (Musikalisches Siebengestirn, d. i. Sieben zur edlen Tonkunst gehörige Fragen . . . Berl. 1768. 4. Die Fragen sind: warum darf in einem musikalischen Satze die große Terz nicht doppelt gesetzt werden? Ob die Quarte unter die Consonanzen zu zählen sey? Ob die Quarte eine Dissonanz sey? Ist denn die Quarta non fundata eine rechte Quarte?

Worauf

Worauf kommt es an, daß ein unharmonischer Querstand geduldet wird, der andre nicht? Worin sind beyde Arten verschieden? Warum ist die Folge zweer vollkommenen Consonanzen verboten? u. s. w.) — In Hillers Wöchentlichen Nachrichten vom J. 1770. S. 325 u. f. findet sich eine „Vorzeige wie die Con- und Dissonanzen von veränderlichen Stufen und Nahmen auf den Notenleitern entstehen, wenn man einerley Grund- und einerley Oberklang . . . mit einander verbindet; und eine Anzeige, wo diese Con- und Dissonanzen in den Klangleitern ihrer Tonarten vorkommen, und wie sie zu neuen Dissonanzen in andern Tonarten, und deswegen auf verschiedene Art von dem Gehör vernommen werden. — Klaas Douwes (Grondig Onderfoek van de Toonen der Muzyk, waarin van de wydte of grootheid van Octav. Quint. Quart. en Tert. heele en halve Toonen, onvolmaakte en valsche Spetien, geöorloofde t'zamengoing van Oct. Quint. Quart. en Tert. . . . . gehandeld woordt. T'Amsterd. 1773. 8. (Ist bereits die zweyte Aufl.) — Bemetzrieder (Traité de la Musique, concernant les Tons, les Harmonies, les *Accords* et le discours musical. Par. 1776. 8. 1780. 8. Englisch von Giffard Bernard, Lond. 1779. 4.) — G. P. Kirnberger (Die wahren Grundsätze zum Gebrauch der Harmonie, darin deutlich gezeigt wird, wie alle mögliche Accorde aus dem Dreyklang und dem wesentlichen Septimenaccord und deren dissonirenden Verhältnissen herzuleiten und zu erklären sind, ein Zusatz zu der Kunst des reinen Satzes, Berl. 1773. 4.) — G. F. Lingke (Kurze Musiklehre, in welcher nicht allein die Verwandtschaft aller Tonarten, sondern auch die jeder zukommenden harmonischen Sätze gezeigt, und mit pract. Beyspielen erläutert werden, Leipz. 1779. 4.) — — Zur practischen Kenntniß der Accorde können verhelfen: Le Manuel harmonique, ou Tableau des Accords harm. p. M. (Jean) Dubreuil, Par. 1768. 8. C. P. E. Bach, in dem 2ten Th. seines „Versuches über die wahre Art, das Clavier zu spielen," Berlin 1762. 8. so wie G. Friedr. Wolf im 2ten Th. seines „Unterrichtes im Clavierspielen," Halle 1789. 8. 2 B. — Im 2ten B. S. 387. von F. W. Marpurgs kritischen Beyträgen zur Aufnahme der Musik, Berl. 1755. 8. finden sich Tabellen über alle drey- und vierstimmige Accorde von Fr. W. Riedt; und in Rousseaus Wörterbuch der Musik, bey dem Art. Accord dergleichen Tabellen von allen in der Musik angenommenen Accorden, obgleich nach dem System des Rameau. —

S. übrigens die Art. Ausweichung, Consonanz, Hauptsatz, Harmonie u. d. m.

Adagio.

Adagio, als Beywort betrachtet, bezeichnet, von den fünf Hauptgraden der Bewegung in der Musik, wenn man von dem geschwindesten zu zählen anfängt, den vorletzten; und läßt nicht, wie das Presto, Allegro, Andante und Largo, Unterabtheilungen zu. —

Aehnlichkeit.

Ausser demjenigen, was über diesen Artikel selbst, in der Neuen Bibl. der schönen Wissenschaften, Th. 15. S. 135. gesagt worden ist, und dem, was sich im Aristoteles (περι ποιητ. IV.) und in seinen Commentatoren, als Dacier, Curtius, u. a. m. über dasjenige Vergnügen, welches aus der Aehnlichkeit entsteht, und wo die Quelle desselben zu suchen ist, befindet, handeln davon: Joh. Elias

Schlegel (Abhandl. von der Nachahmung, und von der Unähnlichkeit der Nachahmung. Werke, Th. 3. S. 95 u. f. Koppenh. 1764. 8. und urſprünglich im 29. und 31ten St. der kritiſchen Beyträge, und im 1ten B. des Gottſchediſchen neuen Büchersaales abgedruckt.) — Heinr. Home (Im achten Kapitel ſ. Elements of Criticism B. 1. S. 275. Ausg. von 1769.) — J. Riedel (Im neunten und zehnten Abſchnitt ſ. Theorie der ſch. Künſte, S. 132. 1te Aufl. vergl. mit der neuen Bibl. der ſch. Wiſſenſch. B. 7. S. 45.) — J. C. König (Im zwölften Abſchnitt ſ. Philoſophie der ſch. Künſte, Nürnb. 1784. 8. S. 379. — Joſ. Reynold (Abhandlungen von der zu genauen Nachahmung der Natur, und von der mahleriſchen Nachahmung in ſ. Seven Diſcourſes, Lond. 1778. 8. S. 67 und 193 deutſch in der neuen Bibl. der ſch. Wiſſenſch. B. 16 und 21. S. 1.) —

In wie fern die Alten häßliche Dinge ähnlich darſtellten, und die bildenden Künſte darauf ausgehen dürfen, oder nicht, darüber ſ. Leſſings Laocoon, Berl. 1766 und 1788. 8. vergl. mit dem, was über und dagegen geſchrieben worden, vorzüglich die kritiſchen Wälder I. S. 74. — Auch können zu der Prüfung und Berichtigung der, von H. Sulzer vorgetragenen Begriffe über Aehnlichkeit in den verſchiedenen ſchönen Künſten, noch die Zuſätze zu den Briefen über die Empfindung von H. Mendelsſohn (S. S. Schriften, Th. 2. S. 17 u. f. Ausg. von 1771) — der 2te Abſchnitt aus der Plaſtik, Riga 1778. S. 29 u. f. — die 37te Anm. des H. Schlegels zu ſ. Batteux B. 1. S. 110. Ausg. von 1770 — der 82. bis 84te der Litteraturbriefe, Th. 5. S. 97 — die kritiſchen Wälder I. S. 265 u. f. dienen. — —

Von der Aehnlichkeit der Bildniſſe handeln: C. N. Cochin (In einer, in dem 8ten Bd. der Biblioth. der ſch. Wiſſenſch. S. 209 aus dem Franzöſiſchen überſetzten Abhandlung.) — Gerh. Laireſſe (In ſ. großem Mahlerbuche, Th. 3. S. 1 u. f.) — de Piles (In ſ. Cours de peinture par principes, Amſt. 1767. 12. S. 204 u. f.) — Richardſon (In ſ. Eſſai ſur la Theorie de la peinture, Oeuvr. B. 1. S. 62. 80.) — Auch gehört, in Rückſicht hierauf noch der 31te Abſchnitt aus dem erſten Theile der Hagedornſchen Betrachtungen über die Mahlerey, S. 435. hieher.

Aeneis.

Die Edit. pr. pr. der Aeneis iſt zu Rom in den J. 1467-1469 und zwar zwey verſchiedene Mahle (ſ. Angel. Quirini, Card. de opt. ſcript. edd. ad Pauli II. geſta S. 191) der Commentar des Maur. Servius Honor. aber zuerſt, und allein, Ven. 1471. f. gedruckt worden (ſ. Baruffaldi della Tipogr. Ferrareſe dall' anno 1471. all 1500. Ferr. 1777. 8. S. 19 und G. B. Audiffredi Cat. hiſt. crit. romanar. edit. R. 1783. 4. S. 71.) Beyde zuſammen ſind zuerſt, Florenz (1471-1472) und zwar die Aeneis nach der Mediceiſchen Handſchrift, erſchienen. Der Commentar des Domitius Calderini wurde zuerſt allein 1483, ſo wie, auf ähnliche Art, der Commentar des Pomponius Sabinus, zu Cremona, 1486. fol. und mit dieſen, und mit den Commentarien des Donati und Landini zuſammen, die Aeneis, zuerſt Ven. 1489. f. gedruckt. Unter den Aldiniſchen Ausgaben iſt die dritte, ex emendat. A. Naugerii, 1514. 8. und die, nach dieſer gemachten, Ven. 1525 und 1527. f. die beſſere. Die erſtere, vom J. 1501. 8. zeichnet ſich nur dadurch aus, daß ſie das erſte, mit ſo genannten Curſivbuchſtaben gedruckte Buch iſt. Nach neuen noch

nicht

nicht gebrauchten Handschriften, gab Joh. Pierius, Rom 1521. f. Castigationes et Varietat. Virgil. Lectionis einzeln heraus, und diese sind den Pariser Ausgaben des Pierre Gaudeil (Vidovaeus) 1529. f. und des Rob. Stephanus, ebend. 1532. f. so wie den Venetianischen vom J. 1534. 8. 1544 und 1558. f. einverleibt. Aus dem Mediceischen Codex erschien, Ven. 1583. 8. und aus dem Heidelbergischen die Commelinische Ausgabe im J. 1589 (vielleicht schon 1587) 8. so wie die ex offic. Sanctandreana in eben diesem Jahre. Beyde aber, so wie die gedachte, dritte Aldinische, wurden, bey den folgenden Ausgaben des Dichters nicht benützt; vielmehr wurden diese immer mehr und mehr mit Erläuterungen, und Anmerkungen und Scholien überladen, und der Text des Dichters darin ersäuft. Den Anfang dazu machten schon die sogenannten Ascensianischen, oder des Jod. Badius Asc. deren erste, Ven. 1500. f. erschien, und unter welchen die merkwürdigsten die Pariser vom J. 1505 und 1515. f. und die Leidner, vom J. 1517. 1529. f. sind. Auch die erste Erythräische (oder von Joh. Vict. Rossi) erschien bereits 1500. 8. Die Juntinischen von Florenz, deren erste vom J. 1510. 8. ist, und wovon die zweyte, 1520. 8. die nicht schlechten Bemerkungen des Benedetto enthält, nahmen, in den Venetianischen Drucken vom J. 1519. fol. 1533. u. s. w. den Comment. des Ascensius auf, und der vollständige Commentar des Donatus wurde Neapel 1535. f. besonders gedruckt, und von G. Fabricius, mit den Werken des Dichters und den Bemerkungen des Joh. Hartung zusammen, Basel 1551. f. herausgegeben. Ich übergehe die Commentare des Maniuelli, des Herm. Torrentinus, des Probus, des Jun. Philargyrius, u. a. m. weil sie vorzüglich die übrigen Werke des Virgil angehen. Ueber die ersten sechs Bücher der Aeneis gab indessen Lamb. Hortensius, Bas. 1559. f. und über die sämmtlichen 12. Bücher, ebend. 1577. f. Enarrationes mit einer Explanatio der fünf ersten Bücher von Nascimbaeni Nascimbaenius heraus; und mit den Randanmerkungen des Paul. Manutius erschien Virgil, Ven. 1558. 8. so wie mit eben derleichen von Heinr. Stephanus (1577.) 8. Am mehrsten aber litte der Dichter in den Ausg. des Joh. van Meyen (zuerst, Ven. 1576. 8.) und die Versuche ihn, mit den griechischen Dichtern, zu vergleichen, führten immer noch nicht auf eine eigentlich dichterische Behandlung des Textes. Ehe, als die Aeneis, wurden die Hirtengedichte und das Gedicht vom Landbau, auf diese Art, das heißt mit den ähnlichen Stellen aus dem Theokrit und dem Hesiodus von dem Eobanus Hessus, Han. 1529. 8. herausgegeben. Erst im J. 1568 erschien des Fulvius Ursinus Virgilius collatione script. graec. illustratus, Antv. 1568. 8. ein Büchelchen, das, mit drey andern Schriften von Lud. Casp. Valkenaer, Leov. 1747. 8. wieder abgedruckt worden ist. Und aus eben dieser Quelle sind denn auch die Erläuterung des Valens Guellius bey s. Ausg. des Dichters, Antv. 1595. f. so wie der Commentar des Lud. de la Cerda, der mit der Aeneis, Madrid 1608-1617. f. erschien, und Lugd. B. 1619. f. 3 B. wieder gedruckt wurde, geflossen. Endlich fieng mit der Ausgabe des Nic. Heinsius, Amstel. 1664. 12. 1671. 16. 1676. 8. 1688. 12. und öfterer eine neue Epoche für den Virgil an. Die Aufmerksamkeit wurde auf die Untersuchung und Berichtigung des Textes gerichtet, und der Dichter endlich auch immer mehr und mehr als Dichter, nicht blos als lateinischer Schriftsteller, betrachtet. Dieses letztere Verdienst läßt den

Aus-

Ausgaben des P. de la Rue, in usum Delphini, Par. 1675. 4. Amst. 1692. 4. und der Ausg. des F. Catrou, Par. 1716. 12. 6 B. und 1729. 8. 4 B. sich nicht gänzlich absprechen, wenn gleich ihre Urheber sonst nicht sehr viel kritischen und grammatischen Scharfsinn gezeigt haben. Für Leser, welche alles, was zur Erläuterung des Virgil geschrieben worden, berichtigt zusammen haben wollen, ist durch die Burmannsche Ausgabe des Dichters, Amst. 1746. 4. 4 B. gesorgt; doch fehlt es dieser auch nicht an einigen eigenen critischen Erläuterungen, und an verbesserten Lesearten. Durch ihre Kostbarkeit merkwürdig ist noch die, aus der Mediceischen Handschrift abgedruckte, und von Ant. Ambrogi besorgte Ausgabe, Rom 1763-1766. f. 3 B. Unter andern befinden sich auch die, von Piet. Sante Bartoli verfertigten, bereits lange vorher herausgegebenen, und aus dem Vatikanischen Codex gezogenen Kupferstiche bey ihr. Aber das größte Verdienst um den Dichter, und um die Leser des Dichters, haben unstreitig die Ausg. von Chr. Gottl. Heyne, Leipz. 1767-1776. und ebend. 1788-1789. 8. 4 B. Auch zeichnet die letztere sich durch typographische Schönheit aus. Indessen ist, ohne Benützung derselben, auch noch zu Bern, 1782. 12. in 3 B. eine ganz gute, ex edit. Heinsii c. not. Ruaei, erschienen. Als Handausgaben, ohne alle Erläuter. und Bemerkungen, empfehlen sich, durch Niedlichkeit, oder Pracht des Druckes, die Londner, von Knapton und Sandby gedruckte, 1750. 8. und 12. 2 B. die Birminghamsche 1757. 4. die Glasgower 1758. 12. die Kehler 1784. 8. und die von Phil. Brunk, Strasb. 1785. 4.

Den Uebersetzungen der Aeneis in die neuern Sprachen giengen mehrere eigene Bearbeitungen des Stoffes derselben, vorzüglich in so fern er Trojanische Dinge betrift, von Schriftstellern in diesen Sprachen, zuvor. Dieser Stoff war ein Lieblingsgegenstand der barbarischen Zeiten. Nicht blos die alten Römer, und ihre Abkömmlinge, sondern auch die Gallier und die Franken, so wie so gar die Walliser, hielten sich für Abkömmlinge der Trojaner. Der Vers aus dem Lucan,

Avernique aüi Latios se fingere fratres
Sanguine ab Iliaco

ist bekannt; und spätere Geschichtschreiber, aus dem achten und den folgenden Jahrhunderten, als Fredegarius, Paulus Diaconus, der Verf. des Chronic. Weingart. (apd. Leibn. Script. Brunsv. Bd. 1. N. LV. S. 781) Conr. Peutinger (Serm. de Germ. apd. Schard. Script. Rer. germ. Bd. 1. S. 417.) u. a. m. so wie der fabelhafte Gottfried von Monmouth, behielten diese Sagen bey, und bekräftigten solche. Diesem gemäß wurden nicht allein diejenigen alten Schriftsteller, welche, nach Maßgabe des Geistes der Zeiten, von Trojanischen Dingen handelten, als Dares Phrygius und Dictys Cretensis fleißig gelesen, und übersetzt, sondern Rücksichten darauf finden sich auch in mehrern Werken jener Zeit, und eigene Geschichten und Dichtungen von Troja wurden häufig geschrieben. Der Nahme des Virgil kommt öfterer, wo und auf solche Art, wie man es nicht erwarten sollte, vor. In dem Speculo histor. des Vincent von Beauvais, aus dem 13ten Jahrhundert (Lib. IV. c. 61. Bl. 66. a. Ven. 1591. f. und in den, vielleicht eben so alten Gestis Romanor. (c. 17) so wie in mehrern Gedichten in neuern Sprachen, als in dem Champion des Dames von Mart. Franc (1451. S. Goujets Bibl. franc. Bd. IX. S. 225 u. f.) wird er zu einem Zauberer gemacht, eine Dichtung, die wie H. Heyne schon

schon bey dem, vorgeblich vom Donatus abgefaßten Leben desselben (Op. Virg. T. 1. S. CXVIII. Lipſ. 1767. 8.) bemerkt, auf eine Stelle in dieſer Lebensbeſchreibung ſich gründet. Nicht beſſer wird ſein Gedicht in den eigentlichen Geſchichten und Dichtungen von Troja behandelt. Die älteſte derſelben, in lateiniſcher Proſe, ums J. 1287 abgefaßt, unter dem Titel Hiſtoria de bello Trojano, wird einem Guido van Colonna zugeſchrieben, und iſt, unter andern zu Strasburg 1486 und 1489. f. gedruckt, ſo wie in die mehreſten Sprachen, als in das Franzöſiſche bereits ums J. 1300, in das Italieniſche, von Fil. Ceſſio, Ven. 1481. f. Flor. 1610. 4. in das Spaniſche von Petro Nunnez Degalbo, in das Engliſche von Lydgate ums J. 1420, mehr oder weniger frey, überſetzt; ſie iſt aus dem ſo genannten, vorher angeführten, Dares und Dictys zuſammen geſchrieben, und wimmelt von romaniſchen Abenteuern, und orientaliſchen Bildern; das bekannte hölzerne Pferd iſt in ein Pferd von Erz verwandelt, u. d. m. Dieſer Bearbeitung der Trojaniſchen Geſchichte folgten ſehr bald andre in den verſchiedenen Landesſprachen, und zum Theil in Reimen; in der italieniſchen iſt der Fyloſtrato, che tracta de lo Inamoramento de Troylo e Griſeida, von Boccaz († 1375) gedruckt zu Mayland 1499. 4. Ven. 1501. 1528. 4. in neun Theilen, und in Octaven, wenn gleich nicht aus dem Virgil, doch aus dieſer Geſchichte gezogen; und noch mehr gehören hieher, der Trojano, il qual tratta la deſtruction de Troja, fatta per li Greci . . . von Jac. di Carlo, Ven. 1491. 4. 1611. 8. in zwanzig Geſ. in Octaven; das libro de lo famoſo et excellente Poeta Virgilio Mantovano, chiamato lo Eneida volgare . . . gedruckt Bol. 1491. 4. in 24 Geſ. und Octaven, das, ungeachtet ſeines Titels, keinesweges eine Ueberſetzung des Virgil iſt, ſondern nichts als den Stoff deſſelben enthält; (S. Catal. Bibl. Pinell. Bd. 4. N. 1947.) der Achille e l'Enea, von Lod. Dolce, Ven. 1568. 4. in 54 Geſ. und Octaven, u. v. a. m. Den letztern waren, indeſſen, bereits eigentliche Ueberſetzungen in die italieniſche Sprache vorher gegangen. Die älteſte derſelben, in Proſa, iſt aus dem 14ten Jahrhundert, und, nach dem Fontanini, in ſ. Bibl. della Eloq. Ital. Bd. 1. S. 276. Ausg. von 1752. noch ungedruckt. Der gedruckten, vollſtändigen, ſind überhaupt achtzehn, als, in Proſe, von einem Ungen. mit dem Titel Eſpoſitione dell' Eneide, Vic. 1476. 4. Von Atanagio (oder Atanagoras, einem gebohrnen Griechen) Ven. 1478. 4. (ein bloßer Auszug, der aber bey Quadrio Stor. e Rag. Vol. IV. S. 700. und in der Bibl. Pinell. unter dem Druckjahr und Druckort der erſtern angeführt iſt.) Von Giov. Fabrini und Fil. Venuti, Ven. 1581. f. von Giov. Pizzioli, Livorno 1764. 8. In Verſen, und zwar in ſo genannten terze rime, gab ſie zuerſt Tom. Cambiatore, Ven. 1532. 8. (welche Arbeit ſich, in der folgenden Ausgabe, Ven. 1538. 8. wegen verſchiedener, daran gemachter Verbeſſerungen, Giov. P. Vaſio zueignete) und darauf Lud. Domenichini, Flor. 1556. 8. in ſo genannten verſi ſciolti (welche Arbeit ſich aber von zwölf verſchiedenen Schriftſtellern, als Aleſſ. Sanſedoni, Ippolito de' Medici, Bern. Borgheſi, Lud. Martelli, Tom. Porcacchi, Aleſſ. Piccolomini, Giuſ. Betuſſi, Lion. Ghini, Bern. Minerbetti, Lud. Domenichini, Bern. Daniello, Paol. Mini herſchreibt;) hierauf Aldobr. Cerettani, Flor. 1560. 8. in Octaven; Ann. Caro, Ven. 1581. 4. in verſi ſciolti; Herc. Udine, Ven. 1597. 4. in Octaven; Lelio Guidiccioni, Rom 1632. 8. in Octaven;

ven; Teod. Angelucci da Belfonte, Neap. 1649. 12. in verſi ſciolti; Bart. Beverini, Ven. 1680. 12. in Octaven; Pietr. Ant. Carrara, Ven. 1681. 12. eben ſo; Giac. Sitiello, Neap. 1699. 12. eben ſo; Ant. Ambrogi, Rom 1758. 12. 3 B. in Octaven; Mar. Candido, Neap. 1768. 8. 2 B. in reimfr. Verſen; Arn. Arnaldi i Torſnieri, Rom 1779. 8. in Octaven; Clem. Bondi, Parm. 1790. 8. in reimfr. Verſen überſetzt heraus. Zu dieſen kommt noch die travestirte Aeneis von Giovb. Lalli, Rom 1633. 8. Und in Fabricii Bibl. lat. B. 1. S. 362 und 363. Lipſ. 1773. 8. ſind noch eine, von Tom. Averſa, im Sicilianiſchen Dialecte, Pakermo 1654. 12. und eine von Aleſſ. Sanſedoni, Ven. 1586. 8. angeführt worden, von welchen ich bey den Italieniſchen Litteratoren keine Nachricht gefunden. Wenigſtens nennt Quadrio a. a. O. S. 696. und Fontanini S. 280. Anm. 1. den letztern nur als Verfaſſer des erſten Buches der Aeneis, in der von Lud. Domenichini herausgegebenen, und angezeigten Ueberſetzung. Die ſonſt noch überſetzten einzelen Bücher, ſo wie die, noch handſchriftlich vorhandenen Ueberſetzungen der ganzen Aeneis ſind in der Bibl. della Eloq. Ital. Ven. 1753. 4. S. 276. u. f. in des Quadrio Stor. e rag. d'ogni Poeſia, Vol. IV. Mil. 1749. 4. S. 694 u. f. und in der Bibl. degli Ant. grec. e lat. volgarizzati, da Iac. Mar. Paitoni, Ven. 1766-1767. 4. 5 Th. zu finden. Von den gedruckten wird die von Ann. Caro für die beſte gehalten; ſie iſt nachher noch ſehr oft, als Par. 1760. 8. 2. B. mit K. erſchienen, und über ihre Vortreflichkeit findet ſich in des Pignoria Origine di Padova, Pad. 1625. 4. ein Verſuch, ſo wie noch Lettere . . . . Ven. 1745. 8. darüber geſchrieben worden ſind; aber die von Angelucci da Belfonte, Neap. 1749. iſt wenigſtens eben ſo gut. — In das Spaniſche: (zu Folge der Nachrichten des Velazquez und des H. Dietz) dreymahl; in Proſa von Diego Lopez, Vallad. 1601. 4. in Verſen, von Greg. Hernandez Velasco, Antw. 1557. 12. verb. Alcala 1585. 8. Sarag. 1586. 8. und von Chr. de Meſa, Mad. 1615. 8. Die vorletzte ſoll die beſſere ſeyn. In dem Enſayo de una Bibl. de traductores Eſpañoles . . . por D. I. Ant. Pellicer, Mad. 1778. 4. in welchem keine der angeführten ſich findet, iſt dafür S. 67 u. f. eine noch ungedruckte proſaiſche von Enrique de Aragon, Marq. de Villena, († 1434) und, S. 109 u. f. eine Ueberſ. der vier erſten Bücher von Joſ. Pellicer de Oſſau († 1679) gedruckt ums J. 1624. und abgefaßt in dem ſo genannten verſo de romance, angezeigt. Der erſte Ueberſ. hat jeden Geſang in eine gewiſſe Anzahl Kapitel dergeſtalt abgetheilt, daß das Ganze eben ſo viel Kapitel ausmacht, als Tage im Jahre ſind. — Uebrigens iſt auch noch eine, von des Valles de Mountech verfaßte travestirte Aeneis, Tol. 1648. gedruckt worden, ob dieſe gleich eigentlich im Gasconiſchen Dialecte abgefaßt iſt. — In das Portugieſiſche, von J. Fr. Bareto, Lisb. 1759. 8. — In der franzöſiſchen Sprache ſind der Ueberſetzung der Aeneis mehr als in irgend einer andern neuern Sprache, eigene Bearbeitungen des Stoffes derſelben zuvor gegangen, freylich aber die Helden derſelben darin in Ritter der damahligen Zeit verwandelt worden. Welches die älteſte dieſer Bearbeitungen iſt, weiß ich nicht mit Gewißheit zu beſtimmen. In der Bibl. des Romans des Lenglet du Freſnoy kommt, Bd. 2. S. 252. ein Roman de Troyes, in Verſen von Benedict von St. Maure vor, der im 12ten Jahrhundert abgefaßt worden ſeyn ſoll; Ebend. S. 228 ein Roman de l'Eris et d'Enide mis en

rime

rime p. Chret. de Troyes, der, wofern er ſonſt von dem Aeneas handelt, eben ſo alt ſeyn muß; ebend. S. 218. la deſtruction de Troyes la grande et le raviſſement d'Helene en rime, p. Jean de Meun (1310) gedruckt Lyon 1491. fol. S. 237. eine Hiſtoire des Grecs et des Troyens, in Proſa, von J. de Courcy, in Proſa; und ein Recueil des Hiſtoires Troyennes . . . von Raoul le Fevre, (1460) gedruckt, Lyon 1490. f. Par. 1532. 4. ebenfalls in Proſe, und von welchen auch eine engliſche Ueberſetzung, v. J. 1471 vorhanden iſt; S. 243 eine Hiſt. de la Deſtruction de Troyes . . . von Jacq. Millet; und in C. H. v. Heinecken, Neuen Nachr. von Künſtlern und Kunſtſachen wird, S. 263 eine hiſt. de la deſtruct. de Troyes la grant, miſe par perſonnaiges, p. Maiſtre I. Milet . . . gedruckt, Par. 1498. f. in Verſen angeführt und beſchrieben. Eben ſo wenig iſt das proſaiſche, mit dem Titel: Le livre des Eſueydes compilé par Virgile, Lyon 1483. 1550. f. mit K. gedruckte Werk, trotz ſeines Titels, eine eigentliche Ueberſetzung des römiſchen Dichters. Es hebt ſich mit Erzählung der Begebenheiten aus dem 2ten und 3ten Buche der Aeneis an, ohne daß man noch das mindeſte von dem Aeneas ſelbſt weiß; hierauf erſcheint dieſer, aber nur auf einen Augenblick, und wir leſen nun die Geſchichte der Dido, aber auf zweyfache Art; einmahl ſo ungefähr, wie Virgil, und dann wie Boccaz (aus welchem ganze Stellen eingeſchaltet ſind) ſie, in ſeiner Schrift, De Caſibus viror. et foeminar. illuſtr. erzählt. Nun erſt reiſt Aeneas von Troja ab, kommt ſchnell nach Carthago, und Dido verliebt ſich zwar in ihn; aber alles dieſes iſt nur im Auszuge erzählt. Dafür läßt der Ueberſetzer, nach dem tragiſchen Tode derſelben, die Juno, in einer Rede an die Proſerpina, eine ſehr ausführliche Zergliederung des Körpers der unglücklichen Königinn machen, und, nachdem Aeneas den Turnus beſiegt hat, erzählt er uns vieles von einer gemachten Eintheilung des Landes, und giebt uns eine Geſchichte der römiſchen Könige bis auf den Romulus, faſt auf eben die Art, aber etwas ausführlicher, als ſie in Velbeckens Eneidt ſich findet. Daß jenes Werk indeſſen nicht aus der Urſchrift des letztern gezogen worden, zeigt ſich darin, daß die, in dieſer beſchriebene, von dem Aeneas, mit der Sybille, in die Unterwelt gemachte Reiſe, in der erſtern gänzlich weggelaſſen worden iſt. Auf dieſe Arbeiten folgten nun erſt die eigentlichen Ueberſetzungen. Es ſind deren überhaupt zwanzig; die älteſte derſelben iſt in Verſen, von Octavien de St. Gelais († 1502) Par. 1509. 1529. 1540. f. Und auf ähnliche Art haben die Aeneis noch überſetzt: Louis de Mazures, Lyon 1560. 4. Die Gebrüder Rob. und Ant. d'Agneaux, P. 1582. 4. P. Perrin, Par. 1648-1658. 2 Th. 1664. 12. 2 Th. J. Ren. de Segrais, Par. 1668-1681. 4. 2 Th. Lyon 1719. 8. 2 Th. Mich. de Marolles, Par. 1673. 4. Fontaine de St. Freville, Par. 1784. 12. 2 Bde. In Proſe, von El. Malingre, Par. 1618. 8. Von de la Mothe du Tertre und Pelliel, Par. 1626. 8. Von Tournay, ebend. 1648. 4. Von Mich. de Marolles, Par. 1649. f. Von Et. Algay de Martignac, Par. 1681. 12. 3 Bd. Von Franc. Catrou, bey ſ. Ausgabe des Textes, ebend. 1716. 12. 6 B. einzeln, ebend. 1787. 12. 2 B. Von Jean Mallemanes, ebend. 1717. 12. 3 B. Von Jean El. Fabre, Lyon 1721. 12. 4 B. Jean B. de la Landelle de St. Remy, mit der Urſchrift, Par. 1736. 12. 4 B. Von Guyot des Fontaines, mit dem Text, Par. 1743. 8. 4 B. Von J. N. Lallemand,

Par.

Par. 1746. 1761. 12. 4 B. Von vier verſchiedenen Profeſſoren zu Paris, ebend. 1771. 12. 4 B. Von Le Blon, Par. 1782. 12. 3 B. Und H. Gin hat, mit der Ueberſ. der Hirtengedichte, Par. 1788. 12. den Anfang zu einer neuen Ueberſetzung des ganzen Virgil gemacht. Auch wird in dem Catal. Bibl. Bodl. Art. Virgilius, Bd. 2. S. 644. b. noch eine franz. Ueberſ. von P. D. Mouchaut, Par. 1577. 8. angef. Und außer dieſen iſt die Aeneis noch von P. Scarron, aber nur die ſieben erſten Bücher, und der Anfang des achten, Par. 1648-1652. 4. (und in der Sammlung ſ. Werke, Par. 1737. 12.) traveſtirt, und dieſe Arbeit von den H. H. Jacq. Moreau und Tellier d'Orvilliers, bey dem Virgile traveſti, P. 1730. 1767. 12. aber ſehr unglücklich, fortgeſetzt worden. Von den Ueberſ. einzeler Bücher ſind in dem 5ten und 6ten B. der Bibl. franç. p. l'Abbé Goujet, Par. 1710-1756. 12. 18 B. Nachrichten zu finden. Unter den proſaiſchen möchte die von des Fontaines, und unter den poetiſchen die von Segrais wohl die beſte ſeyn. — In der engliſchen Sprache ſind, ſo viel ich weiß, keine eigenen Bearbeitungen des Stoffes der Aeneis, aber wohl, wie gedacht, Ueberſetzungen von ſolchen Bearbeitungen anderer Völker vorhanden, als die angeführte, aus dem Colonna gezogene, Hiſt. Sege and deſtruction of Troye, von J. Lydgate, in Verſen, Lond. 1513. 1555. fol. ſo wie eine proſaiſche Ueberſ. von dem Recueil des Raoul le Fevre, und von dem livre des Eſueydes, gedruckt 1490 von Caxton. Der eigentlichen, poetiſchen, gänzlichen Ueberſetzungen ſind, eilfe, als von Gawen Douglas, einem Schottländer, ums J. 1513 und obgleich in ſchottiſchem Dialect, doch von der damahligen engliſchen Sprache nicht ſehr verſchieden, gedruckt Lond. 1553. 4. Ebend. 1710. fol. Von Th. Phaer und Th. Twyne, 1558-1583. 4. 1607. 1620. 4. Von J. Vicars, 1632. 8. Von J. Ogilby († 1676) Cambr. 1646. 8. Lond. 1658. fol. 1684. 8. Von Rob. Maitland Gr. v. Lauderdale ums J. 1695. 2te Aufl. 1737. 8. 2 Bde. Von J. Dryden, 1697. f. 1791. 12. 4 Bde. Von Nic. Brady († 1726) Lond. 1716-1726. 8. 4 Bde. Von Joſ. Trapp († 1747) Lond. 1718. 4. 2 Bde. Von Chriſtph. Pitt († 1748) Lond. 1728-1740. 4. 2 Bde. und mit den übrigen Werken des Virgil, überſetzt von Warton, Lond. 1753. 8. 4 Bde. 1778. 8. 4 Bde. Von Alex. Strahan, Lond. 1753-1766. 8. 2 Bde. Von Rob. Andrews, Birm. 1766. 8. Von J. Beresford 1794. 4. Außer dieſen ſind aber noch einzele Bücher, als die drey erſten von Heinr. Howard, Gr. v. Surry († 1546) die vier erſten von Rich. Stanyhurſt, Lond. 1583. in Hexametern, der 2te Th. der Aen. (wie der Titel lautet) von Th. Wroth 1620. das vierte Buch von einem Ungen. 1622. 8. Das erſte Buch von G. Sandy, Oxf. 1632. und von einem Ungen. Lond. 1688. 4. Das zweyte und vierte von J. Morriſon, 1787. 4. u. a. m. überſetzt worden. Von proſaiſchen Ueberſetzungen ſind mir bekannt, eine von Stirling 1741. 1779. 8. Von Cooke 1741. 8. Von J. Davidſon 1743. 1790. 8. Auch habe ich noch eine dergleichen von Jackſon v. J. 1775, und von Melmoth, v. J. 178*. 4. ſo wie eine von W. Hawkins 1764. 8. (aber in reimfreyen Verſen) angeführt gefunden. Traveſtirt haben die Aeneis: Ch. Cotton, unter der Aufſchrift, Scarronides, das erſte Buch 1664. 8. Verm. mit dem vierten, 1667. 8. 1725. 12. Ein Ungen. das zweyte Buch 1692. 8. Ein Ungen. das ſechſte Buch, mit dem Titel Cataplus, or Aeneas deſcent into Hell, 1672. 12. Ein Ungen. das vierte Buch,

Buch, mit dem Titel, Story of Aeneas and Dido burleſqued, Charlestown 1775. 8. Unter den poetiſchen Ueberſ. wird die von Dryden, noch immer für die beſte, und die von Pitt für die treueſte gehalten. — In deutſcher Sprache iſt der Innhalt der Aeneis auch früher in eigenen poetiſchen Bearbeitungen behandelt, als ſolche überſetzt wor en. Dieſe Bearbeitungen ſind indeſſen, wohl alle nur aus andern, neuern Sprachen, gezogen. Die älteſte derſelben, von Heinr. v. Veldecken (1186) iſt urſprünglich in wälſcher, d. h. franzöſiſcher Sprache abgefaßt geweſen, und zu Berlin 1783. 4. gedruckt; eine andre von Wolfr. v. Eſchenbach, unter dem Titel, der Trojaniſche Krieg, befindet ſich, handſchriftlich in dem Kloſter Gottwich und zu Berlin, und zwey verſchiedene Fragmente von eben dieſem Kriege zu Kremsmünſter und zu Wien. Eine andre, proſaiſche, Behandlung dieſes Stoffes, mit der Aufſchrift . . die Köſtlich Hyſtori, di da ſagt von der erſtörung der edlen . . . Stat Troya . . . . f. l. et a. kl. fol. (S. Götzens Merkw. der Dresd. Bibl. Th. 2. S. 345) iſt nachher noch öfterer gedruckt worden. (S. Panzers Annal. S. 42. 81. 181. u. m.) Der eigentlichen Ueberſetzungen ſind überhaupt achtzehn, wovon aber wohl keine dem Virgil Gerechtigkeit wiederfahren läßt; es ſind folgende: Vergilii Maronis dryzehen Aeneadiſche Bücher von Trojaniſcher Zerſtörung, und Uffgang des Römiſchen Reiches, durch Docter Murner, Strasb. von Joh. Gröningern 1515. f. Worms 1545. 8. und mit einigen Veränderungen in Rückſicht auf Sprache, und mit der Benennung des 13ten Buches nach ſeinem Urheber, Maffei, Frankf 1562. Jena 1606. 8. Sie iſt in Verſen, hat beſondre Abtheilungen und die erſten Auflagen ſind mit vielerley Holzſchnitten verziert. Aeneis Virgiliana, das iſt deß fürnembſten, Lateiniſchen Poeten P. V. M. XII. Bücher . . . in artige Reime verfaßt durch M. Joh. Sprengen . . . erſtmals in offnem Truck publicirt, Augsb. 16. o. f. und die, da Spreng erſt im J. 1601. ſtarb, wohl nicht, wie irgend einer unſerer Litteratoren behauptet hat, ſchon im J. 1522. zuerſt gedruckt worden ſeyn kann. Von Bernh. Meleträus, Hamb. 1644. 8. proſaiſche Paraphraſe; von D. S. (Salemyndonis) mit der Aufſchrift: Neu eingekleideter deutſcher Virgilius nach Art der Ariana und Arcadia, Starg. 1658. 12. in Proſe. Daß ſchon ein früherer Abdruck dieſer Ueberſetzung vorhanden ſeyn ſollte, iſt mir zweifelhaft. Wenigſtens erhellt aus der Zueignungsſchrift, „an die Königinn Deutſchinne," das heißt, die deutſche Sprache, daß der Verf. ſie erſt nach Endigung des dreyßigjährigen Krieges abgefaßt hat. Uebrigens iſt jedes Buch noch wieder in beſondre Abtheilungen gebracht, welchen lächerliche Anmerkungen angehängt worden ſind. Von Mich. Schirmern, Cölln an der Spree, 1668. 8. in Alexandrinern; von Johann Valentin, Frkft. 1660. 1697. 1724. 8. in eine, für ſein Zeitalter, ſehr gute Proſe; von Hanß von Zehmen, Leipz. 1688. 12. in Proſe, mit dem Text; von Langius und Eimartus, Nürnb. 1697. 4. in Proſe, mit dem Text; von Theod. Lud. Lau, Elb. 1725. 4. in deutſcher Heldenpoeſie, wie der Titel ſagt; von Joh. Chrſtph. Schwarz, Regensb. 1742. 1701. 8. in ſo genannten Verſen; von Heinr. Herm. Flügge, Götting. 1749. 1770. 8. 2 B. eben ſo; von Luc. Vinc. Seehuſen, Hamb. 1780. 1788. 8. 2 B. in Proſe und mit Anm. aus Lipperts Dactyl. Von Frz. Reg. Crauer, Luzern 1783. 8. 2 B. in ſo genannten Hexametern; von Thad. Plazzary, Biber. 1783. 8. 2 B. ebenſo; von Joh. Frd. Herz, Leipz. 1784. 8.

in Proſe; von C. D. Jani, Halle 1786. 8. 1ter Theil. Von einem Ungen. Frft. 1793. 8. in Proſe. Einzele Stücke ſind von G. F. Stäudlin, Stuttg. 1781. 8. Von Hottinger, im Schweizeriſchen Muſeum, und von F. Schiller, in dem 1ten und 2ten St. der Thalia (das 2te Buch und ein Theil des 4ten in Octaven) überſetzt worden. Von den frühern giebt J. G. Schummels Ueberſetzer Bibliothek, S. 130 Nachrichten. Travеſtirt haben die Aeneis, J. B. Michaelis, doch nur den Anfang des erſten Buches, in ſ. Werken S. 97. Frdr. Berkhahn das Uebrige dieſes Buches, im Alm. der deutſchen Muſen v. J. 1779 und im deutſchen Muſeum v. Jahre 1782. Al. Blumauer, vollſtändig, Wien 1784 u. f. 8. 4 Th. —

Außer den eigentlichen Commentatoren des Virgil, als dem Servius Maur. Honoratus, deſſen Comment. einzeln Ven. 1471. f. Ferr. 1471. f. und mit dem Dichter, Par. 1600. f. dem Tib. Cl. Donatus, deſſen Werk, einzeln, Neap. 1535. f. und mit dem Dichter, Baſ. 1551. f. gedruckt worden iſt, haben die Aeneis, in beſondern Schriften, unter mehrern: erläutert: Aur. Th. Macrobius (In ſ. Saturnal. Lib. III - VI.) — Barth. Maranta (Lucull. Quaeſt. Lib. V. in quibus . . . praeſertim P. Virg. Mar. in ſcrib. poemat. artificium detegitur, Baſ. 1564. f.) — Lamb. Hortenſius (Enarrat. in ſex pr. lib. Aeneid. Baſ. 1559. f. verm. mit den Erklärungen der übrigen Bücher, und den Erläut. des Naſimb. Naſimbaenii von den ſechs erſten Büchern, ebend. 1577. f. — Tarq. Gallutius (Vindicat. Virgil. Rom. 1621. 4.) — P. Beni (Comment. in VI libr. Ven. 1622. f.) — C. P. Correa (Comment. in P. Virg. M. Ulyſſ. 1640-1653. 4. 4 Bde. 1698. 4. 4 Bde. wovon die drey letzten den Comment. über die Aeneis enthalten.) — Ben. Averoanus (Diſſert. in Virg. XLV. im 2ten Th. S. 119 f. Oper. Flor. 1717. f. 3 Bde.) — A. Klotz (De verecundia Virg. in ſ. Opuſc. var. argum. S. 242. vergl. mit dem 2ten der Krit. Wälder, S. 123.) — A. G. Walch (De eo quod nimium eſt in imitat. Homeri Virgil. Schleuſ. 1773. 4. Regul. Styli poet. ex Virg. Aen. evol. ebend. 1787. 4.) — J. G. Barth (Fama Virgil. ab injuſtis aliquot reprehenſionibus vindicata, Num. 1774. 4.) — J. H. Tittmann (De Virg. Homer. imitant. Viteb. 1787. 8.) — Auch ſind noch mehrere Vergleichungen des Virgil als mit dem Homer, und mit dem Petronius, von J. Tollius, in Iac. Palmerii Κριτ. Ἐπιχειρ. u. d. m. vorhanden. — In italieniſcher Sprache: Graz. Toscanella (Oſſerv. ſopra l'opere di Virg. . . Ven. 1566. 8.) — Mal. Porta (Il Beſa, ovvero della fav. dell' Eneide, Vial. 1604. 4.) — P. Beni (Comparaz. di Taſſo con Omero e Virgilio . . Pad. 1607. 4. Verm. 1612. 4.) — Algarotti (In ſ. Lettere findet ſich einer über Virg. militär. Kenntniſſe, und dieſer franz. im 1ten Bde. S. 447. der Variétés litter.) — J. Andres (Diſſert. ſul'Epiſodo degli amori d'Enea e Didone . . . Ceſ. 1783. 4.) — In ſpaniſcher Sprache: Joaq. de Aguirre (El Prencipe de los Poetas Virgilio 1744. 4. wider Feyjoo, der im 1ten Bd. ſ. Cartas eruditas dem Lucan den Vorzug vor dem V. zu geben ſchien.) — In franzöſiſcher Sprache: S. Bochart (Lettre . . . ou Diſſert. ſur la Queſtion, ſi Enée a jamais été en Italie, Caen 1663. 4.) — R. Rapin (Diſc. academ. ſur la comparaiſon d'Homere et de Virgile . . . Par. 1667. 12. und im 1ten Bde. S. 91. f. Oeuvr. Haye 1725. 12. 3 Bde. Lat. Traj. ad Rh. 1684. 12. und in I. Palmerii Κριτικον Ἐπιχειρημα, Lugd. B. (1704.) 8. Deutſch, von Frz. Grafen

Grafen v. Wildenſtein, Wien, 1766. 8.) — Marolles (Quelques obſerv. concern. un diſc. apolog. pour Virg. . . . Par. 1673. 4.) — P. Aubert (Diſc. acad. ſur Virg. in des P. Pierre Ric. des Molets Mem. de Litterat. et d'Hiſt. Bd. 10. Th. 2.) — Prevoſt (Obſervat. ſur les caracteres de l'Eneide, in dem 15ten Bde n. 219. des Pour et Contre). — Cl. Fraguier (Conſiderat. ſur l'En. in dem 1ſten Bde. der Mem. de l'Acad. des Inſcript. Diſc. ſur la manière dont V. a imité Hom. ebend. im 3ten Bde.) — R. Patry (Diſc. ſur la fable de l'En. ebend. im 31ten Bde.) — J. R. de Segrais (Sur l'En. conſidérée par rapport à l'art de la guerre, ebend. im 24ten Bde. der Quartausg.) — Gr. Caylus (Des boucliers d'Achille, d'Hercule et d'Enee, ebend. im 27ten Bde. der Quartausg. Deutſch, im 2ten Bde. S. 231 f. Abhandl. zur Geſch. und Kunſt, Altenb. 1769. 8.) — Arouet v. Voltaire (In ſ. Eſſai ſur le Poeme epique, Oeuvr. T. X. S. 386. Ed. de Beaumarchais handelt ein Abſchnitt vom Virgil.) — Vicaire (Plan de l'En. de Virg. ou expoſition raiſonnée de l'oeconomie de ce Poeme . . . Par. 1788. 12.) — In engliſcher Sprache: J. Harrington (Eſſays . . . upon two books of Virg. Aen. 1658. 8.) — J. Warburton (In ſ. Werke über die Geſetzgebung Moſis findet ſich im 2ten Buch des erſten Bds. eine Abhandlung über das 6te Buch der Aeneis.) — Manwaring (Letters on Virgils . . . art of verſe, Lond. 1737. 8.) — J. Jortin (Die ſechſte ſ. Diſſertat. on different ſubjects, Lond. 1753. 8. handelt von dem 6ten Buch der Aen.) — W. Whitehead (On the ſhield of Aeneas, im 1ten Bde. S. 53. des Dodsleyſchen Muſeums, und im 3ten Bde. ſ. Poems, Lond. 1788. 8.) — Holdsworth (Rem. and Diſſertat. on Virgil. . . publ. by Spence, 1768. 4.) — Ungen. (Critic obſervat. on the ſixth book of V. Aen. 1770. 8. Gegen Warburton gerichtet.) — J. Martyn (Diſſert. and crit. obſervat. on V. Aen. 1770. 8.) — S. Henley (Obſervat. on . . the primary deſign of the Aeneid of Virgil . . 1788. 8. Nach des Verf. Meinung hat V. durch ſein Gedicht ein abergläubiges, leichtſinniges Volk an die veränderte Regierungsform gewöhnen, und es überreden wollen, daß der, aus dem Hauſe des Cäſar, entſproßne Auguſt der längſt verſprochene, allgemeine Herr der Welt, und ein Abkömmling vom Jupiter ſey) — J. Beattie (Bemerk. über einige Stellen, im 6ten Buche, im 2ten Bd. der Transact. of the Roy. Soc. of Edinburg, 1790. 4.) — Auch finden ſich noch, bey mehrern Ausgaben und Ueberſetzungen des Gedichtes, allerhand Abhandlungen; und die Urtheile verſchiedener Litteratoren darüber, und eine Menge anderer litter. Nachrichten ſind in Ad. Baillet Jugemens des Savans, im 2ten Th. des 3ten Bd. S. 109. der Amſterd. Ausg. von 1725. und in Fabricii Bibl. lat. Lib. 1. C. 12. B. 1. S. 303. Lipſ. 1773. 8. geſammelt. —

Das Leben des Dichters, das dem Cl. Donatus zugeſchrieben wird, iſt mit Mährchen und Albernheiten angefüllt, und von P. Daniel bey ſ. Ausg. des Dichters, (Par. 1600 f.) zuerſt verbeſſert und den mehreſten Ausgaben beygefügt worden. Nach ihm haben Greg. Gyraldus (Hiſt. poet. Baſ. 1545. 8. S 445. der ſich jener Albernheiten auch nicht mehr gänzlich ſchuldig macht.) — Bayle in ſ. Wörterbuch (deutſch in P. Bayle's Wörterbuch für Dichterfreunde, Lüb. 1780. 8.) — Lud. Cruſius (in ſ. Lives of the Rom. Poets, Lond. 1726. 8. 2 B. deutſch, Halle 1777. 8. im 2ten B. S. 110. d. Ueb.) — und verſchiedene Herausgeber und Ueberſetzer,

setzer, als Th. de la Rue, C. G. Heyne, J. Martyn (vor s. Uebers. der Georg. Lond. 1749. 4.) Jos. Warton (bey der Ausg. des Textes, und der engl. Uebers. desselben, Lond. 1753. 8. 4 B.) u. a. m. bessere Lebensbeschreibungen des Virgil geliefert.

Aeschylus.

Der, von dem Aeschylus († Olymp. 78.) geschriebenen Trauerspiele, sollen, seinem ungenannten griechischen Biographen zu Folge, überhaupt siebenzig, und dem Suidas zu Folge, neunzig gewesen seyn; Fabricius hat indessen in s. Bibl. gr. (Lib. II. c. 16. §. 7.) blos von den verloren gegangnen Stücken desselben, 96 nahmhaft gemacht. Die übrig gebliebenen heißen, der gefesselte Prometheus, die sieben (Helden) vor Theben, die Perser, Agamemnon, die Opfernden, die Eumeniden, die Flehenden, und diese sind zuerst von Aldus Manutius, Ven. 1518. 8. blos griechisch aber nur sechs, und diese sehr unordentlich, herausgegeben worden; von Frz. Robortel (Besser, und mit den Scholien in einem besondern Bande) Ven. 1552. 8. Vollständig von Pet. Victorius, Par. bey Heinr. Stephanus 1557. 4. Ohne die Scholien, schön und correct, von Willh. Canter, Antw. 1580. 12. Mit einer lat. Uebers. und mit den Scholien, so wie den übrig gebliebenen Fragmenten der verloren gegangenen Stücke, durch Th. Stanley, Lond. 1663. f. und, eben diese Ausg. vermehrt mit Anmerkungen, vorzüglich über die Sylbenmaße, durch Joh. Corn. Pauw, Haag 1745. 4. 2 B. Auch ist noch ein Nachdruck derselben zu Glasgow 1746. 4. und 12. in 2 B. jedoch in dem ersten Format correcter, als in dem andern, und blos der Text, herausgekommen; mit den Scholien und geschmackvollen Erläuterungen, von Chrst. Gottfried Schütz, Halle 1782-1794. 8. bis jetzt drey Bände. —

Uebersetzt in das Italienische ist von dem Aeschylus der Prometheus, dreymahl; von Melch. Cesarotti, Pad. 1754. 8. Von Mich. Angel. Giocomelli, Rom 1754. 4. und im 2ten Bde. der Capi d'Opera del Teatro ant. e mod. Ven. 1789. 8. Von Piet. Pasqualoni, Ven. 1794. 8. Auch hat Mich. Mallio eine völlige Uebers. des Dichters in den Trag. di Eschilo, Sofocle ed Euripide, R. 1788. 8. angefangen. — In das Französische: In dem Theatre des Grecs, p. le P. Pierre Brumoy, Paris 1730. 4. 3 B. 1763. 12. 6 B. finden sich nur magere Auszüge aus dem Aeschylus; aber für die neue Ausgabe dieses Theatre des Grecs, Par. 1785-1789. 12. 13 B. hat ihn de la Porte du Theil (welcher die Opfernden schon 1771 8. übersetzt herausgab) vollständig übersetzt, und diese Uebersetzung ist mit einem Leben desselben von Rochefort, in den beyden ersten Bänden, so wie, einzeln, mit dem gr. Texte, und den wieder aufgefundenen Typen des Heinr. Stephanus, Par. 1789. 8. 3 B. abgedruckt worden. Eine andre, ebenfalls vollständige Uebers. von J. J. Le Franc Pompignan, erschien Par. 1770. 8. mit einer Abhandl. über die Sitten der griechischen Tragödie, und den Character des Agamemnon. — In das Englische: Die, von Brumoy, in s. Theatre des Grecs, befindlichen Auszüge aus dem Aeschylus, sind auch in der, von Miß Lenox, u. a. gemachten, englischen Uebersetzung dieses Werkes. Lond. 1759. 4. 3 B. und eine Uebers. des Prometheus, bey der, von Morell, Lond. 1773. 4. besorgten, gr. und lat. Ausg. dieses Stückes, befindlich. In reimfreyen Jamben gab den ganzen Aeschylus Robert Potter, Lond. 1777. 4. 1792. 8. 2 B. heraus. — In das Deutsche: die sieben Helden vor

Theben

Theben (die Thebais) und aus dem Prometheus ein weitläuftiger Auszug von Joh. El. Goldhagen, in dem 2ten und 3ten Th. ſ. gr. und röm. Anthologie, Brand. 1767. 8. Der Prometheus, von J. G. Schloſſer, Baſel 1784. 8. und der Anfang einer neuen im 2ten Th. der Neuen Thalia, Leipz. 1792. 8. Der Agamemnon, von G. A. v. Halem, im 8ten St. des d. Muſeums, vom J. 1785. und eben derſelbe v. D. Jeniſch, mit einer Vorr. über das Genie des Aeſchylus, und die Menſchendarſtellung der Alten, Berlin 1786. 8. Die Perſer, von J. T. L. Danz, Leipz. 1789. 8. Unter den, von H. Grillo überſetzten Chören aus den griech. Trauerſpieldichtern, Halb. 1772. 8. ſind auch Chöre des Aeſchylus befindlich. —

Nachahmungen ſeiner Trauerſpiele, in neuern Sprachen, als in der Italieniſchen: Außer mehrern Ueberſ. von dem Agamemnon des Seneca, ein, aus dem Franz. gezogener Agam. von Ant. Zaniboni, Bol. 1719. 12. Eine Teba von Louiſa Bergalli, Ven. 1728. 8. Von Nic. Gorabino, Ven. 1630. 12. aber nur der 3te Act. In der franzöſiſchen Sprache: Die Thebaide des Racine, ital. von Louiſa Bergalli, Ven. 1736. 12. iſt nach den Phönizierinnen des Euripides gebildet; ein Agamemnon von Ch. Toutain 1557. 4. Von Le Duchat 1561. 4. Von Roland Briſſet 1590. 4. Von d'Aſſezan 1688. 12. Von P. Matthieu (unter dem Titel, Clytemneſtra) 1580. 12. Von Chancel de la Grange (mit der Aufſchrift Caſſandra, und als Oper) im J. 1706. u. a. m. —

Von dem Verdienſte des Aeſchylus, um den Fortgang des Trauerſpieles geben Nachricht: Ariſtoteles, in ſ. Poetik. c. IV. und ſ. Commentatoren und Ueberſetzer; Diogenes Laert. Lib. III. Sect. 56. Athenäus, Lib. I. S. 21. Ed. 1612. Philoſtrat, in dem Leben des Apollonius Lib. VI. c. 11. S. 244. und in dem Leben des Gorgias S. 492. Ed. Olear. Suidas, Art. Αἰσχύλος; Horaz, ad Piſones, V. 278 und ſ. Commentatoren und Ueberſetzer, u. a. m. — Erläutert haben den Aeſchylus überhaupt: J. Meurſius (Aeſchylus, Soph. Eurip. ſeu de Tragoed. eorumd. Lugd. B. 1619. 4. verm. in dem Gronovſchen Theſ. B. 10. S. 393.) — Ein Ungenannter (Obſerv. in Aeſchyl. eiusque Schol. im 2ten Th. des 2ten B. der Miſcell. obſerv.) — Fried. Lud. Abreſch (Animadverſiones ad Aeſchyl. . . . . Libri duo, Mediob. 1743. verm. mit einem Buche, Zwolle 1763. 8.) — Joh. Gottfr. Hauptmann (Comment. de Aeſch. et ejus Trag. Ger. 1741. 4.) — Benj. Heath (Notae, ſ. Lectiones ad Tragicor. vet. graec. Aeſchyli, Soph. Eurip. quae ſuperſunt, dramata, deperditarumque reliq. Oxon. 1762. 1764. 4.) — C. A. Clodius (Einige ganz gute Bemerk. über den Aeſchylus, im 1ten St. S. 61. ſ. Verſuche aus der Litterat. und Moral, Leipz. 1767. 8.) — Ungen. (Notes on the Trag. of Aeſch. 1778. 4.) — Joh. C. Jeune (De varietat. lect. in tres Aeſch. Tragoed. prior ex cod. Viteberg. Viteb. 1780. 4. — R. J. Beſenbeck (Aeſchyli quorund. locor. explicat. Erl. 1788. 4.) — A. H. L. Heeren (Bemerkungen über die dramatiſche Kunſt des Aeſchylus, in dem 8ten St. S. 1 u. f. der Bibl. der alten Litterat. und Kunſt.) — Jakobs (Aeſchylus, ein Aufſ. in den Nachtr. zu Sulzers allg. Theorie, Bd. 2. S. 391.) S. auch G. Arnaulds Specim. animadv. . . Harl. 1728. 8. S. 178. Auch Matthias Obſervat. crit. in Tragic. u. a. m. — — Beſondre Erläuterungen einzeler Stücke, als über den Prometheus: F. L. Abreſch (Obſervat. . . . und Praetermiſſa in obſervat.

in den Miſcell. obſervat, Vol. VII. T. 3. S. 405. und Vol. VIII. T. 3. S. 431.) Joh. Aug. Stark (Comment. de Aeſchylo et inprimis ejus tragoed. quae Prom. vinct. inſcripta eſt, Gött. 1765 4.) — Ueber den Agamemnon: Cl. Gallier (Eclairciſſemens ſur la Traged. d'Agamemnon, in dem 8ten Bde. der Mem. de l'Acad. des Inſcript. Quartausg.) — Ein Ungenannter (Spec. obſervat. in Aeſchyl. Agamemnone, Baſ. 1778. 8.) Chriſtn. Gottf. Schütz (Commentat. in Aeſchyli Agam. libellus pr. Ien. 1779. 4. und Lib. primi pars pr. ebend. 1780. 4. Fr. Hardy (Thoughts on ſome particular paſſages in the Agamemnon, im 2ten Bde. der Transact. of the Iriſh Academy; ob nämlich die Griechen und Trojaner ein und dieſelbe Sprache geſprochen?) — Ueber die Perſer: Burigny (Precis des reflex. . . ſur les Perſes, im 29ten Bd. der Mem. de l'Acad. des Inſcript. Quartausg.) C. G. Siebelis (De Aeſch. Perſis Diatr. Lipſ. 1794. 8.) C. G. Schütz (Diſput. de Perſar. Trag. forma et conſilio. Ien. 1794. f. S. auch Camp. Vitringae Obſerv. und J. G. Walthers Animadv. hiſtor. et crit. Weiſſenf. 1738. 8. S. 10 u. f. — Ueber die Eumeniden, finden ſich Bemerk. in dem Tragoed. Aeſch. Specim. cur. Ant. Askew . . Lugd. B. 1746. 4. vergl. mit den Nov. Act. Erudit. v. J. 1749. Mon. Auguſt, S. 488 — Auch kommen in den, von den Chören im griechiſchen Trauerſpiel, und von dem griechiſchen Trauerſpiel überhaupt handelnden Schriftſtellern (S. Art. Chor und Tragödie,) ſo wie, in mehrern Werken, als in des Baillet Jug. des Savans N. 1110. T. 3. Part. I. S. 334. (wo die Urtheile mehrerer Litterat. geſammelt ſind) — In P. N. Signorelli Krit. Geſch. des Theaters Th. 1. S. 49. d. Ueberſ. u. a. m. einzele Bemerk. über den Aeſchylus, und einzele Stücke deſſelben vor. — Ferner gehört noch hieher die Erklär. eines alten Reliefs, im Muſeo Vaticano, von A. H. L. Heeren, im 3ten St. S. 1. d. B. der alten Litteratur und Kunſt. — Litterariſche Nachr. liefert Fabric. Bibl. Gr. Lib. II. c. 16. Vol. 2. S. 164. der 4ten Ausg. und in den Notices et Extr. des Mſcrts. de la Biblioth. du Roi. . B. 1. S. 281 u. f. Par. 1787. 4. wird eine Nachricht von den fünf Handſchriften des Aeſchylus gegeben, welche Deutſch, Hildburgsh. 1790. 8. gedruckt worden iſt. — —

Das Leben des Dichters, außer der, bey den mehreſten Ausg. befindlichen griechiſchen Lebensbeſchreibung, haben, unter mehrern, geſchrieben: G. Gyraldi (in der Hiſt. Poetar. S. 734.) — Tan. le Fevre (In den Vies des Poet. gr.) — Murſinna (In der claſſiſchen Biographie.) — Rochefort (In der neuen Ausg. des Theatre des Grecs, von Brumoy, Bd. 1. S. 274.) — u. a. m. — Auch Bayle hat dem Dichter einen Artikel gewidmet. — —

Aeſopus.

Die, dem Aeſop zugeſchriebenen, griechiſchen Fabeln, ſind, in der Urſprache zuerſt, unter dem Titel: Aeſopi Fabulae, cum eiusdem vita per Maximum Planudem; gr. cum lat. verſione Rinutii Theſſali. Ex iis fabulae ſelectae, gr. lat. edente Bono Accurſio Piſano, ſ. l. et a. 4. wahrſcheinlicher Weiſe zu Meyland, ums J. 1480. gedruckt worden (S. Fabr. Bibl. gr. Vol. I. S. 637. u. f. An. n. 4te Ausg.) und dieſe Sammlung enthält, der Zahl nach, 147 Fabeln; allein unter dieſen befinden ſich drey Tetraſticha des Ignatius Diaconus. Auch ſind von dieſer Ausgabe noch mehrere Nachdrücke vorhanden. — Hierauf gab Aldus Manutius eben dieſe Fabeln, mit

zweyen

zweyen vermehrt (der Zahl nach, zwar 149; worunter aber drey doppelt vorkommen) mit mehrern griechiſchen Schriftſtellern, Ven. 1505. f. gr. und lat. in zwey verſchiedenen Abdrücken, und eben dieſelben, ohne vieler frühern Ausgaben zu gedenken, J. M. Heuſinger, mit Zuziehung mehrerer Handſchriften, Eiſen. 1741. und 1756. 8. gr. und lat. heraus, welche mit einer Vorrede von Klotz, ebend. 1771. und 1776. 8. gr. auch wieder erſchienen ſind. — Nach einer andern Handſchrift, und mit verſchiedenen vermehrt, druckte ſie Robert Stephanus, Par. 1546. 4. gr. — Jſ. Nic. Nevelet machte aus fünf, oder vielmehr eigentlich nur aus einer neuen Handſchrift, deren, dem Titel nach, noch 136 vorher nicht (verſteht ſich, griechiſch) erſchienene, mit jenen 149, und mit 12, welche in der Ausgabe des Robert Stephanus ſich befinden, überhaupt 297, unter dem Titel, Mythologia Aeſopica . . Frcft. 1610. 8. gr. und lat. bekannt. Dieſe ließ Joh. Hudſon, vermehrt mit dreyzehn Fabeln des Aphthonius, und mit denen, welche im Ariſtoteles, Plutarch, und andern griechiſchen Schriftſtellern, vorkommen, ſo wie mit denjenigen, welche in der Ausgabe des Stephanus noch mehr enthalten waren, Oxford 1718. 8. und Joh. Gottfr. Hauptmann, Leipz. 1741. 8. jedoch mit Weglaſſung jener drey doppelten, und einer, ſchon in der Aldiniſchen Ausgabe befindlichen Neveletſchen (dort N. 4. hier N. 248.) an der Zahl 361. gr. und lat. drucken, von welcher Sammlung, für Liebhaber, eine neue Auflage zu Baſel, unter dem Titel: Collect. Aeſop. Fab. 1780. gr. und lat. erſchienen iſt. Auch hat H. Joh. Chrſtn. Gottl. Erneſti ſo wohl die Aldiniſchen, ohne die drey, zweymahl erzählten, als 147 von der Neveletſchen (mannichfaltig verbeſſert) und drey aus der Ausgabe des Rob. Stephanus, Leipz. 1781. 8. gr. und M. M. Ludewig deren, Gött. 1789. 8. mit einem gr. deutſchen Wörterbuch, und Joh. Dav. Büchling, Halle 1790. 8. auf eben ſolche Art, herausgegeben. — Und endlich hat Rochefort, in dem 2ten Bde. S. 687 u. f. der Notices et Extraits de la Bibl. du Roi noch 28 vorher nicht bekannte, gr. und frz. mit Anmerk. und einer Einleitung von der Geſchichte der Aeſopiſchen Fabel, abdrucken laſſen. Indeſſen ſind deren noch immer noch mehrere ungedruckt vorhanden, als 1) in der, im Marienkloſter zu Florenz befindlichen, von Montfaucon (Diar. italico, S. 366) erwähnten Handſchrift, aus welcher in den Novelle litterarie, Flor. 1779. N. 40. Proben gegeben worden ſind; 2) in der ſchon bekannten, von L. C. Valkenaer im 1ten Th. des 10ten B. S. 108 u. f. der Obſerv. Miſcell. beſchriebenen, Voſſiusſchen; 3) in der, durch J. M. Heuſinger, und Gotth. Ephr. Leſſing angezeigten Augsburgiſchen (wovon G. F. Benecken nähere Auskünfte zu geben, verſprochen hat) — 4) in einer, von H. Matthäi, in der Vorrede zu den, von ihm herausgegebenen, Syntipae, Phil. Perſ. Fab. LXII. Lipſ. 1781. 8. S. X. angezeigten, zu Moskau gefundenen (45 an der Zahl) Auch in Th. Tyrwhitt Diſſertat. de Babrio, Fabular. Aeſop. ſcript. Lond. 1776. 8. Erlang. 1785. 8. ſind, aus einer Bodleianiſchen Handſchrift, verſchiedene abgedruckt, welche in den gemachten Sammlungen nicht vorkommen; und in der neuen (4te Ausg.) von Fabric. Bibl. gr. ſind, B. 1. S. 632 u. f. ſorgfältig die Handſchriften angezeigt, welche, bey einer neuen Ausgabe dieſer Fabeln noch zu benützen wären. Uebrigens hat Th. Tyrwhitt, in der von ihm angezeigten Schrift es (S. 25 der Londn. Ausg.) ſehr wahrſcheinlich zu

machen gewußt, daß Babrius die zu ſeiner, das heißt, ungefähr zur Zeit des Auguſt, unter dem Nahmen des Aeſop vorhandenen, vielleicht auch wirklich von ihm abgefaßten, und die, von andern Griechen, unter ſeinem Nahmen, erzählten Fabeln, in Choliamben (wie er ſie nennt) gebracht, und daß verſchiedne Federn, nicht Maximus Planudes allein, dieſe wieder, zu verſchiedenen Zeiten, in diejenige Proſe aufgelößt haben, in welcher wir ſie jetzt beſitzen.

Ueberſetzt ſind die Aeſopiſchen Fabeln (der Zahl nach, mehr oder weniger, und mehr oder weniger frey, und verändert) früher, als ſie in der griechiſchen Sprache, gedruckt geweſen. Lateiniſch, nämlich, ſind ſechzig derſelben, in elegiſchem Sylbenmaße, bereits Rom 1475. 4. (ſ. G. B. Audiffredi Cat. hiſt. crit. romanar. edit. Rom. 1783. 4. S. 200 u. f.) und die, von Rynutius, (eigentlich Ranutio d'Arezzo, ſ. Gli Scritt. Ital. Breſc. 1753. fol. Vol. 1. P. 2. S. 1020) gemachte, wörtliche Ueberſetzung von 96 derſelben, ſchon, Meyl. 1476. f. (ſ. Phil. Argelati Bibl. Script. Mediol. Mediol. 1745. f. B. 1. S. 544. und 565.) ſo wie die, wenn gleich nicht aus der Urſprache, doch aus dem Phädrus, gezogene, viel ältere Arbeit des Romulus, aus achtzig Fabeln beſtehend, mit der lateiniſchen Verſification von ſechzig derſelben, nebſt noch mehrern Fabeln, Ulm 1477. 1483. f. und zugleich eine deutſche Ueberſetzung derſelben, von Heinr. Steinhöwel, erſchienen. Und bald nach der Ausgabe des Textes ſind dergleichen lateiniſche Ueberſetzungen, die, zum Theil, ſchon früher gemacht waren, als von Laur. Valla, u. a. noch mehrere gedruckt worden, wovon in der angeführten neuen Ausgabe von Fabricii Bibl. gr. Bd. 1. S. 641 u. f. in den Anmerkungen, ſich Nachrichten finden. Aus dieſen lateiniſchen Ueberſetzungen wurden ſie wahrſcheinlicher Weiſe in die neuern Sprachen übergetragen. Bekannt darin waren ſie ſo frühzeitig, daß, wie Vincent. von Beauvais erzählt, (Spec. hiſt. Lib. III. c. 8.) die Geiſtlichen, im dreyzehnten Jahrhundert, ſie fleißig auf der Kanzel anführten. Der italieniſchen Ueberſetzungen ſind vierzehn; nur iſt bey ihnen zu bemerken, daß viele derſelben mehr in bloßen Nachbildungen und Nachahmungen, als in wirklichen Ueberſetzungen der eigentlichen Aeſopiſchen Fabeln beſtehen, und daß mehrere Fabeln in ihnen vorkommen, welche nicht in der griechiſchen Sprache ſich finden. Zuerſt gab Accio Zucco den ſo genannten Anonymus des Nevelet, der aber bey ihm 66 Fabeln enthält, in italieniſche Verſe überſetzt, und jede Fabel in zwey Sonnette eingekleidet, wovon das erſte, welches immer die Fabel ſelbſt iſt, Sonetto materiale, und das andre, welches die Moral in ſich faßt, Sonetto morale heißt, mit dem Titel: Accii Zucchi Summa . . . in Aeſopi Fab. interpretatio per Rhythmos . . . Ver. 1479. 4. heraus, welche nachher noch ſehr oft, als Ven. 1491. 1495. 4. gedruckt worden ſind. Auch iſt der Eſopo hiſtoriado, Ven. 1497. 4. 1542. 8 kein anders, als dieſes Werk. (S. Bibl. degli Aut. gr. e lat. volgarizati . . di Jac. Mar. Paitoni, Ven. 1766. 4. T. 2. S. 29 u. f. und des Quadrio Stor. e rag. d'ogni Poeſia, Vol. IV. Mil. 1749. 4. S. 102.) Uebrigens hielt nicht blos Scaliger (Poet. Lib. VI. 4. S. 789. Ausg. von 1581.) dieſen Accius für den Verfaſſer der nur von ihm überſetzten lateiniſchen Fabeln, ſondern auch Quadrio, a. a. O. ſcheint ihn noch dafür zu halten. Hierauf erſchienen die Fabeln des Aeſop, lat. und ital. von Franc. Tuppo, Neap. 1482. 1485. f. 1495. 4. Rom 1483. 4. Aquileja 1493. f.; von einem Ungenann-

genannten, Meyland, ital. 1504. 4. Von verſchiedenen, Ven. 1545. 8. (Es ſind der Fabeln überhaupt vierhundert; und dieſe Sammlung iſt nachher noch ſehr oft, ebendaſelbſt als 1575. 16. 1588. 8. 1607. 8. 1613. 8. 1621. 1660. 12. gedruckt worden.) Von Giul. Landi, Ven. 1567. 8. ebend. 1774. 12. Von Ceſare Paveſi, unter dem Nahmen Targa, Ven. 1569. 12. 1575. 12. (Der Fabeln ſind 150, und die Ueberſ. iſt in Verſen.) Von Giov. Mar. Verdizzotti, Ven. 1570. 4. mit ſchönen Holzſchnitten, und ebend. 1575. 1577. 1586. 1599. 4. (Es ſind deren 100, und die Ueberſ. iſt ebenfalls in Verſen.) Von Giul. Ceſ. Capacci, Neap. 1602. 8. Ven. 1619. 4. in Verſen; von Carlo Caffarelli, unter dem Titel: Inſalata Meſcolanza . . Brac. 1621. 4. eine Sammlung, welche aus Fabeln, Beyſpielen, luſtigen Mährchen beſteht, in ſieben Centurien abgetheilt, und in Octaven abgefaßt iſt; von Angel. Mar. Ricci, Flor. 1736. 8. (die 149 ſo genannten Planudiſchen, in reimfreyen Verſen, mit dem Texte, und den, vom Phädrus und Avianus, dem Aeſop nacherzählten Fabeln, ſo wie mit einem ragionamento ſopra Eſopo e le di lui favole.) Von Giorg. Foſſati, Ven. 1744. 6 Th. f. und 4. mit K. (eine Sammlung, in ital. und franzöſiſcher Sprache, welche aus 216 Fabeln beſteht.) Von Nic. de Caſtelli, Frkft. ohne Jahrszahl, 8. zweyhundert. Von Carlo Goldoni, Modena 1756. 8. in Martellianiſchen Verſen; von dem Abt Roberti, Bol. 1773. 12. ſiebenzig, mit einem Diſcorſo. Von einem Mönche im 14ten Jahrhunderte aber erſt Flor. 1778. 12. gedruckt. S. übrigens den Art. Fabel; und, wegen ausführlicher Nachrichten über dieſe Ueberſetzungen, die bereits angeführte Bibl. degli trad. ital. von Paitoni. — In ſpaniſcher Sprache: Von D. Heinrich, Infant von Aragonien, Burg. 1496. aber ſichtlich nur aus dem Lateiniſchen; von S. Abril, Zarag. 1575. 8. 1647. 8. Von Romero de Zepeda, Sev. 1590. 8. Von Ant. de Arte y Villafranca. Sev. 1682. 1714. 8. Auch führt Mayans, in ſ. Leben des Cervantes, S. 38. vor der Amſt. Ausg. des D. Quixotte v. J. 1755. noch eine, im J. 1535 gedruckte an; und in der Plantiniſchen Druckerey iſt im J. 1607. 12. eine herausgekommen. — In die portugieſiſche Sprache: von Man. Mendez, Evora 1603. 12. Lisb. 1611. Coimbra 1701. 8. — In die franzöſiſche Sprache ſoll, ſchon zu den Zeiten des H. Ludewigs, ein Frauenzimmer, Nahmens Maria, die Aeſopiſchen Fabeln, und zwar aus der angelſächſiſchen Sprache, (S. Oeuvr. de Cl. Fauchet, Par. 1610. 4. Bl. 579. a) und, im dreyzehnten Jahrhundert, Guilh. de St. Didier, ſie in Verſe überſetzt haben. Aber die, meines Wiſſens, gedruckte, erſte Ueberſetzung iſt in Proſa, aus dem Lat. von einem Auguſtiner, Julian gemacht, und mit der Ueberſetzung der Fabeln des Avianus, u. a. m. Lyon 1484. f. oder eigentlich noch früher erſchienen, weil eine daraus gezogene engliſche Ueberſ. ſchon im J. 1483. gedruckt worden iſt. Nächſt dieſer haben deren noch verfertigt: Gill. Corrozet, Par. 1542 in Verſen. Guill. Haudent (Trois cent ſoix. ſix Apol. d'Eſope miſes en rithme franç.) Rouen 1547. 12. Ant. du Moulin, ebend. 1578. 16. in Verſen und mit K. Jean Baudoin, Par. 1627. f. 1704. 8. und dieſe wieder engliſch von S. Ayre 1702. 8. Pierre Millot, Bourg. 1632. 12. 1646. 12. Raph. du Freſne, Par. 1659. 1689. 4. mit K. Ein Ungen. in den Oeuvr. Par. 1670. 12. J. Benſerade, Par. 1678. 8. in Quatrains; Ant. Furetier (Aeſope en belle humeur, en proſe et en vers) Par. 1694. Brüſſel 1700. 12. 2 Bde. und dieſe wie-

der Deutſch, Hamb. 1707. 12. Paladot, unter dem Titel Feſtin nuptial . . . 1700. 8. in Verſen. Bellegarde, nebſt den Fabeln des Philelphus, Babrias, Avianus, Amſt. 1708-1709. 8. 2 Bde. Coppenh. 1784. 8. und dieſe wieder deutſch, Gött. 1745. 8. F. M. (Nouv. Rec. des fables d'Eſope avec le ſens moral en IV vers) Par. 1718. 12. Frc. Rau (in Lieder und Vaudeville, mit der Muſik von La Caſſagne 1754. 4. 1779. 24. Ob die Etrennes d'Eſope aux franç. 1774. 12. eben dieſe Arbeit ſind, weiß ich nicht.) Le Roy 1770. 8. (aber nur vierzig) Cholet und Mulot 1790. 8. u. a. m. Auch hat der letztere eine Sammlung aller möglichen Fabeldichter, in franzöſiſcher Sprache, in 24 Octavbänden angekündigt. Uebrigens iſt Aeſop von den Franzoſen auch auf das Theater gebracht worden, als von Edm. Bourſault in zwey Stücken, les fables d'Eſope im J. 1690 (aus welchen Vanbrugh, im J. 1697. ſeinen engliſchen Aeſop gezogen, den Sheridan wieder im J. 1778 in eine Farce verwandelt hat) und Eſope à la cour 1701. (von welchem auch, ſo viel ich weiß, eine engliſche Ueberſetzung vorhanden iſt.) Von Euſt. Le Noble ein Arlequin Eſope, im J. 1691. und von Frc. Rau ein Eſope au village, Op. com. — In das Engliſche, oder vielmehr in die Angelſächſiſche Mundart, ſoll ſchon der K. Alfred († 909) die Fabeln des Aeſop überſetzt haben. Die erſte bekannte Ueberſ. iſt indeſſen von Caxton, nach der vorhin angeführten Franzöſiſchen, 1483. gemacht. Ihr folgten, eine von Wynkin de Worde, nach den Elegiſchen Fabeln des, in der Ulmer Sammlung befindlichen Anonymus, und alſo ſechzig an der Zahl, Lond. 1503. 4. Von Rob. Henriſon, ums J. 1571 aber noch ungedruckt, und im Schottiſchen Dialect; von W. Bulloker 1585. 12. Von Willan (The Phrygian fabuliſt) 1650. 8. Von J. Ogilby 1651. 4. 1668. f. Von einem Ungen. (Fables paraphraſed with the addition of 150 more than are in Ogilby's paraphraſe) L. 1653. 8. Von Th. Philippot, (mit einer lat. und franz. Ueberſ. von Rob. Codrington, und 112 K. nach Zeichnungen des Barlow 1666. f. Von Rob. l'Eſtrange († 1705) Lond. 1687. fol. 1738. 8. 2 Bde. (dieſe wieder franzöſiſch, Amſt. 1714. 4. mit den Kupfern nach Barlow.) Umgearbeitet von S. Richardſon 1757. 8. 1783. 8. (und dieſe Deutſch, von G. E. Leſſing, Leipz. 1759. 8.) Von Ayre, nach dem Franz. des Baudoin 1702. 8. 1704. 8. Von einem Ungenannten (Aeſop naturalized, aus 100 Fab. beſtehend) 1703. 12. Verm. 1704. 1711. 8. 1784. 12. Von Edm. Arwaker 1708. 8. Von S. Croxall 1722. 8. 1788. 12. Von Dodsley 1762. 1787. 12. mit K. Von J. Drapper 1774. 8. Von Jakſon 1775. 8. In das Deutſche: die, aus dem Avianus, und den verſificirten Fabeln des Romulus gezogene, gereimte Ueberſetzung von Bonner, ſoll, zuerſt Bamberg 1461. f. gedruckt worden ſeyn (S. über ſie Leſſings Beyträge zur Geſch. und Litter. Brſchw. 1773. 8. S. 1 u. f. vergl. mit Panzers Annalen der ältern deutſchen Litteratur, Nürnb. 1788. 4. S. 48. und mit dem 5ten St. N. 1. des Meuſelſchen hiſtor. litter. bibliogr. Magazins; und den Art. Fabel.) Hierauf gab Heinr. Steinhöwel eine Ueberſetzung der lateiniſchen, aus dem Phädrus gezogenen Fabeln des Romulus (der hier Remicius heißt) des Aviani, Adelfonſi u. ſ. w. Ulm 1477-1483. fol. heraus, welche H. Panzer in dem vorher angezeigten Werke S. 448 ausführlicher beſchrieben hat, und die nachher noch öfter, als Augsb. 1485. 1487. 1491. 1496. 1498. 1504. f. und verm. mit Seb. Brants

Fabeln

Fabeln und Exempeln, Strasb. 1508. f. Freyb. 1555. 4. verb. und verändert. Frft. am M. 1608. 8. s. l. 1616. 8. gedruckt worden ist. Auf diesen Uebersetzer folgten, Burkard Waldis, Frft. 1548. 1565. 1584. 8. in Reimen; Erasm. Alberus, Frft. 1550. 4. 1597. 8. (Neun und vierzig, in Reimen.) Nath. Chrytraeus, Rost. 1571. Frft. 1578. 1586. 1589. 8. (hundert, worunter 13 von Luther übersetzt sind.) Ein Ungen. Basel 1616. 8. Huldric. Wolgemuth, Frft. 1623. 8. 2 Th. Hartnock, Frankf. 1703. 8. Rieberer, Cob. 1717. 8. in Reimen; Jungendres, Nürnb. 1723. 1768. 8. Kriegel 1747. 8. Ungen. Koppenh. 1763. 1783. 8. Ungen. Warschau 1780. 8. (deutsch und polnisch.) Ungen. Quedlinb. 1789. 8. — u. a. m.

Ueber die ungarischen, dänischen, schwedischen u. s. w. Uebersetzungen des Aesop, s. Fabr. Bibl. gr. Bd. 1. S. 659. 4te Aufl.

Von dem Aesop, und dessen Fabeln handeln, unter mehrern: Fr. Vavassor (In s. Schrift de ludicra dictione, S. 17. Ed. Kapp.) — Rich. Bentley (In einem Aufs. bey der 2ten Aufl. von Wottons reflect. upon anc. and modern learning, Lond. 1697. 8. verm. bey s. eigenen Dissertat. on Phalaris 1697. 1777. 8. Lat. in s. von D. Lennep, Grön. 1770. Leipz. 1781. 8. S. 72. übers. Opuscul.) — Rich. Simon (In dem 4ten Bde. der Bibl. critique, Amst. 1710. 12. N. 17.) — C. A. Heumann (In den Act. Philos. Bd. 1. Th. 6. Halle 1716. 8. N. 2. S. 944.) — F. G. Freytag (Dissertat. de insigni Aesopi deformitate, Lips. 1717. 4.) — J. M. Heusinger (De gr. Aes. Fabul. Dissert. Ger. 1741. 4.) — J. Brucker (In s. Histor. crit. Philos. Bd. 1. S. 453. der 2ten Aufl. — G. E. Lessing (In den Abhandl. bey s. Fabeln, Berlin 1759. 1778. 8. In s. Kollektaneen, Bd. 1. S. 452 u. f.) — Th. Tyrwhitt (Dissertat. de Babrio, fabular. Aesop. script. Lond. 1776. 8. Erl. 1785. 8.) — —

Ein sehr ungereimtes Leben des Aesop ist, bekanntermaßen, von dem Mönch Planudes abgefaßt worden. Ein besseres schrieb zuerst Cl. C. Bachet de Meziriac (Vie d'Esope, Bourg. 1632. 16. und in s. Oeuvr. 1716. 8. Bd. 1. S. 57. Lat. vor der Hudsonschen Ausg. v. J. 1718. vor der Baseler v. J. 1780. Englisch, von Toland, vor der engl. Uebers. v. J. 1704. Deutsch von J. A. Pfefferkorn, in den Act. Philos. S. 253.) — Auch Bayle hat dem Aesop einen Artikel gewidmet — und Th. Dudley ein life of Aesop in 26 plates 1671. 4. herausgegeben. —

Litterar. Nachrichten liefert Fabr. Bibl. gr. Vol. I. Lib. II. c. 9. S. 618 u. f. — S. übrigens den Art. Fabel. —

Aesthetik.

Außer den, bey den Artikeln, Schönheit, Geschmack, Künste, und andern dieser Art, angezeigten Werken handeln von der Aesthetik, in lateinischer Sprache: Al. G. Baumgarten (De nonnullis ad poema pertinentibus, Halae 1735. 4. Aesthetica, Traj. cis Viadr. 1750-1758. 8. 2 B.) — G. Aloys. Szerdahely (Aesthetica, seu doctrina boni gustus, ex Philosophia pulcri deducta in scientias et artes amoeniores, Bud. 1779. 8. 2 B.) — —

In italienischer Sprache: Gaud. Jagemann (Saggio sul buon gusto nelle belle arti, ove si spiegano gl' elementi della Estetica, Fir. 1771. 8. aus deutschen Schriftstellern vorzüglich gezogen.) — —

In französischer Sprache: Jean B. Dubos (Reflexions critiques sur la Poësie et la Peinture, Par. 1719. 12. 2 B. verm. mit einem Bande, ebend. 1732. 12. 3 B. anders geordnet,

net, ebend. 1740. 12. 3 B. 1755. 4. 3 B. Dresd. 1760. 8. 3 B. Engl. durch Nugent, Lond. 1743. 8. 3 B. Deutſch, durch (Gottfr. Benj.) Funk, Kopenh. 1759. 8. 3 B. Voll feiner Bemerkungen, welche, wenn ſie gleich nicht das Weſen der Künſte an und für ſich ſehr erläutern ſollten, doch zu der richtigen Beurtheilung derſelben führen. Der V. erhebt, wie bekannt, die Empfindung zur einzigen Richterinn in Sachen des Geſchmakkes; und hiewider erſchien, in dem 1ten Th. des 3ten Bds. der Mem. de litterat. et d'hiſt. rec. par le P. Des Moletz, und in der Bibl. franc. ou Hiſt. litter. de la France, Julius und Auguſt des J. 1726. eine Diſſertation (von Jean Jacq. Bel), worin dieſe Behauptung geprüft, und, durch das eigene Werk des H. Dubos widerlegt wird. In Schutz genommen, und näher beſtimmt iſt ſie, in einem Aufſatz, „von der Kritik der Empfindung," im 8ten Bd. der Bibl. der ſch. Wiſſenſch. Leipz. 1762. 8.) — Ch. Batteux (Les beaux arts reduits à un même principe, P. 1746. 1753. 12. deutſch (durch P. E. Bertram) Gotha 1751. 8. In einem Auszuge, von J. C. Gottſched, Leipz. 1751. 4. Mit einem Anhange eigener Abhandl. (und vielen Anmerkungen) von Joh. Ad. Schlegel, Leipz. 1752. 8. verm. ebend. 1770. 8. 2 B. Das Original ſehr erweitert, und umgearbeitet, unter dem Titel: Cours de belles lettres, ou Principes de la Litterature, Par. 1747. 1755. 1764. 12. 4 B. und dieſes deutſch, und auf Deutſchland anwendbar gemacht, durch C. W. Ramler, Leipz. 1756. 8. 4 B. verm. 4te Aufl. ebend. 1774. 8. 4 Bd. Engliſch, Lond. 1761. 12. 4 B. So wenig auch immer die, in dieſem Werke, aufgeſtellten Grundſätze eine genaue Prüfung aushalten, und zu ſo viel verkehrtem Geſchwätz über Nachahmung es auch immer Anlaß unter uns gegeben haben mag: ſo hat es denn doch, meines Bedünkens, zur Bildung des Geſchmackes, und zum Nachdenken über das Weſen der ſchönen Künſte, nicht wenig beygetragen.) — Ch. Secondat de Montesquieu (Eſſai ſur le gout dans les choſes de la nature et de l'art, urſprüngl. für die Encyclopedie beſtimmt, im 4ten Bd. S. 223. f. Oeuvr. Gen. 1759. 12. Deutſch, in ſ. nachgelaſſenen Werken, Liegn. 1785. 8. S. 117. Die Schrift iſt nur Fragment; der Verf. will in ihr die Gründe, aus welchen die ſämmtlichen ſchönen Künſte in der menſchlichen Seele Vergnügen erwecken, unterſuchen, und ſetzt den Geſchmack in die Fähigkeit, ſchnell und ſicher, das Maß jenes Vergnügens zu entdecken.) — P. Prevoſt (Sur le principe des beaux arts, et des belles lettres, ou . . . . recherches ſur la cauſe du plaiſir, excité par les beaux arts, et les belles lettres, in den Nouv. Mem. de l'Acad. de Berlin, pour l'année 1785. Berl. 1787. 4. Eigentlich wird nur die Poeſie und Muſik, in Verbindung mit einander, und zwar, erſtlich, in Anſehung ihrer Verhältniſſe zu unſern Sinnen, und zweytens, in Anſehung ihres Verhältniſſes zu unſern geiſtigen Kräften, betrachtet; aber die Sache ſelbſt iſt, durch dieſe Unterſuchungen darüber, nicht eben deutlicher gemacht worden.) — Frdr. Marmontel (Elemens de Litterature, Par. 1787. 8. 6 B. und auch in ſ. Oeuvr. der 5te — 10te B. Es iſt eine alphabetiſche Sammlung der, von dem Verf. für die bekannte Encyclopädie gelieferten Artikel, ohne tiefſinnige Unterſuchungen über die Wiſſenſchaft des Schönen, und die Theorie der Künſte; voll von einſeitigen Urtheilen; aber auch zugleich voll von einzeln, feinen Bemerkungen.) — —

In engliſcher Sprache: Ein Ungenannter (The polite Arts, or a Diſſer-

Diſſertation on Poetry, Painting, Muſik, Architecture and Eloquence, Lond. 1749. 12. Der Verf. verknüpft dieſe verſchiedenen ſchönen Künſte, auch vermittelſt des Grundſatzes der Nachahmung, jedoch ohne auf Batteux oder gar den Ariſtoteles, beſondre Rückſicht zu nehmen, miteinander, ſagt, daß der Gegenſtand derſelben nicht die wahre, ſondern nur die wahrſcheinliche (probable) Natur ſey, daß, z. B. der Dichter, durch ſeine Erfindungen, (worin er die Seele und das Leben aller Dichterey ſetzt) und durch die Harmonie ſeiner Verſe, unſern Geiſt mit nachgemachten (counterfeit) Bildern, und unſer Herz mit erdichteten Empfindungen erfülle, und handelt, in 24 kurzen Kap. von dieſen verſchiedenen Künſten, und auch nebenher noch von der Tanzkunſt; am ausführlichſten aber von der Dichtkunſt. In Anſehung der Beredſamkeit und Baukunſt will er, daß ihre Schönheiten dem Nutzen untergeordnet ſeyn ſollen.) — Heinr. Home, Lord Kaimes (Elements of Criticism, Lond. 1760. 12. 3 B. verm. Edinb. 1769. 8. 2 B. Lond. 1785. 8. 2 B. Deutſch (durch Joh. Nic. Meinhard) Leipz. 1763-1766. 8. 3 B. Mit den Zuſätzen der vermehrten, engliſchen Ausgabe (durch H. Garve) ebend. 1772. 8. 2 B. und verb. (vorzüglich durch die Verſifikation der, von Home, eingerückten Stellen aus Dichtern) und verm. (mit Berichtigungen und Zuſätzen von G. Schatz) ebend. 1790-1791. 8. 3 Bd. Mit dieſem Werke fieng ſich, für die Theorie der ſchönen Künſte, gleichſam eine neue Epoche unter uns an: wir hatten vor lauter Grundſätzen, die menſchliche Natur ſelbſt beynahe gänzlich aus dem Geſichte verloren, und ſuchten, größtentheils, die Regeln der ſchönen Künſte, in Definitionen. In England ſelbſt hat das Werk, indeſſen, von mehr als einer Seite, Widerſpruch gefunden; unter andern hat Elphingſton, Animadverſions, Lond. 1771. 8. darüber drucken laſſen.) — Will. Jones (Eſſay on the Arts, commonly called imitatives, in den Poems conſiſting chiefly of translations from the Aſiatik Language, Lond. 1773. 8. Altenb. 1774. 8. S. 151. Der Verf. ſucht darin zu zeigen, daß, wenn Poeſie und Muſik gleich eine Kraft, die menſchlichen Sitten nachzuahmen, beſitzen, ihre größte Wirkung denn doch nicht, aus Nachahmung, ſondern, in ſo fern aus Mitgefühl (ſympathy) entſpringe, als Leidenſchaften durch ſie ausgedrückt werden; daß die geringern Theile derſelben, vermittelſt ihrer Darſtellung natürlicher Gegenſtände, uns durch Täuſchung vergnügen, und daß die Darſtellung der Liebe, des Mitleides, des Verlangens, und der zärtlichen Leidenſchaften überhaupt, ſo wie die Beſchreibung reizender Gegenſtände, dasjenige, was man ſchön, und daß die Darſtellung des Haſſes, des Zornes, der Furcht, und aller ſchrecklichen Leidenſchaften, ſo wie die Beſchreibung unangenehmer Gegenſtände, das, was man erhaben nennt, hervor bringe.) — W. Stedman (S. Laelius and Hortenſia, or Thoughts on the nature and objects of Taſte and Genius, Ed. 1782. 8. enthält einen Umriß von einer Aeſthetik; nachdem der Verf. von den Kräften der Seele, vom Geſchmack, von der Schönheit, vom Witz und von der Laune gehandelt hat, geht er zur eleganten Litteratur über, und theilt eine Menge feiner Bemerkungen über Elegie, Tragödie, Komödie, theatral. Vorſtellung, Gartenweſen, Mahlerey, Muſik u. ſ. w. mit.) — Th. Robertſon (An inquiry into the fine Arts, Lond. 1784. 4. 1ter Th. Der Verf. will die ſchönen Künſte, nach Maßgabe ihres Eindruckes, auf das Auge, das

Ohr,

Ohr, und den Geist, betrachten; und hat mit der Musik, in diesem Bande, den Anfang gemacht. Ob eine Fortsetzung davon erschienen ist, weiß ich nicht; aber, was er von der Musik sagt, ist, ohne Verhältniß zu seinem vorgeblichen Zwecke, aus andern zusammen geschrieben.) — —

In deutscher Sprache: G. Fried. Meyer (Anfangsgründe aller schönen Wissenschaften, Halle 1748-1750. 8. 3 Thle. 2) Auszug aus den Anfangsgr. aller sch. Wissensch. Halle 1757. 8. 3) Betrachtungen über den ersten Grundsatz aller schönen Künste und Wissensch. Ebend. 1757. 8. Das erste Werk, ob es gleich früher, wie Baumgartens lateinische Aesthetik erschien, ist, bekannter Maßen, nichts, als eine weitere Ausspinnung dieser; und hat, wenn gleich dadurch weder Redner noch Dichter gebildet, und so gar nicht einmahl die richtige Beurtheilung rednerischer oder dichterischer Werke befördert worden ist, (wie denn jenes wohl nie, durch bloße Aesthetiken, bewirkt werden kann) nächst dem Baumgartenschen Werke, wenigstens die Aufmerksamkeit der akademischen Lehrer auf die schönen Künste hingezogen, und die Beschäftigung mit diesen, mehr oder weniger, von dem Vorwurfe unbedeutender Spielerey retten helfen. An und für sich selbst, ist der Werth des Werkes, sehr geringe; und wird, durch den langweiligen Vortrag, noch geringer. Mangel an Geschmack und feiner Empfindung, und so gar Mangel an Kenntniß von dem Wesen der Künste, vorzüglich der so genannten bildenden Künste, zeigt sich, von der Vorrede an, darin. Es handelt, in drey Abtheilungen, „von der Erfindung schöner Gedanken“ (welche Abtheilung den größten Theil des Werkes einnimmt, und bis in die Mitte des 3ten Bandes geht, aber sehr vielerley enthält, das gar nicht unter diese Aufschrift gehört) „von der Aesthetischen Methode, oder Anordnung der schönen Gedanken,“ und „von der ästhetischen Bezeichnung der schönen Gedanken.“ Die letzte der angezeigten Schriften stellt minder einen ersten Grundsatz auf, als daß sie die Nützlichkeit desselben zeigt, und zur Erforschung desselben auffordert.) — Moses Mendelssohn (Betrachtungen über die Quellen und Verbindungen der sch. Wissensch. und Künste, in dem 1ten Bde. S. 231 der Bibl. der sch. Wissensch. und, unter dem Titel: Ueber die Hauptgrundsätze der schönen Künste und Wissensch. in dem 2ten Th. S. 95 f. Philos. Schriften, Aufl. von 1771. Frzsch. in den Varietés litter. (von den H. H. Arnaud und Suart) Par. 1768. 12. 4 B. im 1ten B. S. 139. Mit feinerer Empfindung für das Schöne geschrieben, und reicher an feinen Bemerkungen und Urtheilen, als das vorige; aber, als eigentliche Theorie wohl nicht befriedigend. Die Abtheilung der Zeichen der schönen Künste, in willkührliche und natürliche, muß, meines Bedünkens, immer zu Irrungen führen. — Frdr. Just. Riedel (Theorie der schönen Künste und Wissenschaften . . . Jena 1767. 8. ebend. in Ansehung des Styles etwas verbessert, 1774. 8. Daß das Werk aus den Werken anderer Schriftsteller gezogen worden ist, sagt schon der Titel; und der Verf. hat nicht blos, durch Zurückbehaltung des zweyten Theiles, in welchem er die allgemeinen Grundsätze auf die verschiedenen Gattungen der sch. Künste und Wissensch. anwenden wollte, sondern auch dadurch seine Arbeit sich sehr erleichtert, daß er, in diesem Theile, alle Beyspiele nur aus den so genannten redenden Künsten nimmt.) — Ungenannter (Grundsätze des guten Geschmacks, oder Anleitung zur Empfindung des Wahren und Schönen

nen in den Werken des Geiſtes . . . Leipz. 1770. 8. Für Anfänger, wie es noch auf dem Titel heißt, in den ſch. Wiſſenſchaften, aber wahrſcheinlicher Weiſe, von irgend einem Schüler geſchrieben.) — Gottl. Schlegel (Abhandlung von den erſten Grundſätzen in der Weltweisheit, und den ſchönen Wiſſenſchaften . . . Riga 1770. 8. und einige erläuternde Zuſätze dazu. in dem Schreiben an H. Fr. Nicolai, ebend. 1771. 8. Nachdem H. Schlegel, in dem 3ten Abſchnitt, auf eine ſehr unbeſtimmte Art, allerhand, wider den Grundſatz der Nachahmung, und der ſinnlichen Vollkommenheit, eingewandt hat, nennt er, endlich, S. 123. die ſinnliche Erkenntniß, oder das Vollkommenſinnliche, oder die möglichſte Schönheit, oder die angenehmſten Empfindungen, als den letzten Satz. Aber, mir wenigſtens, iſt es unmöglich, genau anzugeben, was der Verf. eigentlich will; und ihm ſelbſt ſcheint es, an deutlichen Begriffen gänzlich gefehlt zu haben. Vielleicht hat er, wie mehrere Schriftſteller über dieſe Materie, vorzüglich aus dieſem Zeitpunkte, geglaubt, daß man, in ſo fern Deutlichkeit ſich nicht mit Schönheit vertragen ſoll, auch über die ſchönen Künſte nicht deutlich und beſtimmt ſchreiben dürfe.) — Joh. Gottb. Lindner (Kurzer Inbegriff der Aeſthetik, Redekunſt und Dichtkunſt, Königsb. 1771-1772. 8. 2 Th. Dieſes Werk, das eigentlich nur eine Erweiterung von eben dieſes Verfaſſers Anweiſung zur guten Schreibart . . . Königsb. 1755. 8. und von ſeinem Lehrbuch der ſch. Wiſſenſch. inſonderheit der Proſe und Poeſie, Königsb. 1767-1768. 8. 2 Th. iſt, hat, auch wie bloßes academiſches Lehrbuch (als wozu es beſtimmt war) kein Verdienſt, weil es, ohne alle Auswahl und Ordnung, zuſammen geſchrieben worden iſt.) — Ant. Friedr. Büſching (Anfang eines Grundriſſes einer Theorie der ſchönen Künſte, 1770. 4. Geſchichte und Grundſätze der ſchönen Künſte und Wiſſenſchaften im Grundriß . . . Berl. und Hamb. 1772-1774. 8. 2 Stücke. Nur ein Theil des erſten Stückes, welcher die allgemeinen Grundſätze enthält, und der, einzeln, unter dem Titel: Aeſthetiſche Lehrſätze und Regeln, Hamb. 1774. 8. 1776. 8. wieder abgedruckt worden iſt, gehört hieher. Nach einigen wenigen §§. über das Schöne, den Geſchmack, das Genie, u. d. m. ſucht der Verf. das, was H. Sulzer von der dreyfachen Kraft der ſchönen Künſte geſagt hat, in eben ſo wenigen §§. zu erläutern.) — Joh. Juſt. Herwig (Grundriß der eleganten Litteratur . . . Würzb. 1774. 8. Auch zu Vorleſungen über die Theorie der ſchönen Künſte, aber mit mehrerer Auswahl zuſammen geſchrieben, als das Werk des H. Lindners.) — C. G. Schütz (Lehrbuch zur Bildung des Verſtandes und des Geſchmacks, Halle 1776-1778. 8. 2 B. Im erſten Theile iſt das Allgemeine von der Aeſthetik mitgenommen, und ganz gut vorgetragen.) — Chrſtn. Fdr. Dan. Schubart (Vorleſungen über die ſchönen Wiſſenſch. für Unſtudirte, Augsb. (Münſter) 1777. 8. Umgearb. und verm. Münſter 1781. 8. Vorleſungen über Mahlerey, Kupferſtecherkunſt, Bildhauerkunſt, Steinſchneiderkunſt und Tanzkunſt, Münſt. 1777. 8.) — Ungenannter (Allgemeine äſthetiſche Grundſätze, mit Anwendung auf Dichtkunſt und Beredſamkeit, Bresl. 1782. 8. Das Buch ſoll zur Bildung des Geſchmackes für Anfänger geſchrieben ſeyn; aber, durch allgemeine, abgezogene Grundſätze (auch wenn ſie noch ſo richtig und noch ſo fruchtbar wären) dürfte der Geſchmack ſchwerlich gebildet werden können. Der Grundſatz, auf welchem die Schrift beruht, iſt, daß nur dasjenige uns gefallen, oder wirk-

wirklich schön seyn kann, was innre Güte hat.) — J. A. Eberhard (Theorie der schönen Wissensch. Halle 1783. 8. ebend. 1789. 8. 3te Aufl.) — J. J. Eschenburg (Entwurf einer Theorie und Litteratur der schönen Wissenschaften . . . Berl. 1783. 8. verm. ebend. 1789. 8.) — Joh. Christph. König (Philosophie der schönen Künste, Nürnb. 1784. 8. Der Verf. welcher bereits einen „Versuch eines populären Lehrbuchs des guten Geschmacks, für Mädchen und Jünglinge, Nürnb. 1780. 8." geschrieben hat, will Betrachtungen über den Ursprung, die Natur, Ursachen, Wirkungen, Grade, verschiedene Gestalten und Darstellungen des Schönen und Häßlichen, und die daraus unmittelbar folgenden Vorschriften zur Berichtigung unsers natürlichen Geschmackes, liefern, und handelt, in zwanzig Abschnitten, von Schönheit, von Einheit und Mannichfaltigkeit, von der ästhetischen Wahrheit, von der Nachahmung, von der Täuschung, vom Großen und Erhabenen, vom Neuen, vom Unerwarteten, vom Wunderbaren, von der Aehnlichkeit und dem Contrast, vom Lächerlichen, von der Laune, vom Naiven, von der Einfalt oder Simplicität, vom Interessanten, vom Korrecten, vom Geschmack, und vom Genie. Aber das Neue, was in seinen Betrachtungen darüber enthalten seyn kann, scheint keine Prüfung auszuhalten, und verliert vielleicht noch durch die Art, auf welche er es vorträgt, manches von seinem Werthe.) — Gotth. Sam. Steinbart (Grundbegriffe zur Philosophie über den Geschmack . . . . Züll. 1785. 8. Diesem ersten Hefte, welches die allgemeine Theorie sämmtlicher schönen Künste, und die besondre Theorie der Tonkunst enthält, ist, so viel ich weiß, kein zweytes gefolgt. Es ist gänzlich aus den vorher angeführten Schriften, vorzüglich aber aus dem Werke des H. Sulzer selbst, gezogen, und auf ganz gute Art, zum Behufe academischer Vorlesungen, geordnet. Allein freylich an genau bestimmten Begriffen scheint es auch ihm zu fehlen.) — Phil. Gäng (Aesthetik, oder allgemeine Theorie der schönen Künste und Wissenschaften . . . . Salzb. 1785. 8. Die Einleitung handelt, in zwey Hauptstücken, von dem Wesen der Aesthetik und den metaphysischen Grundlehren derselben, das heißt, von der Empfindung überhaupt, oder dem so genannten untern Erkenntnißvermögen, und von dem ästhetischen Genie; der erste Theil enthält die Erfindungslehre, oder Abschnitte von dem Wesen der Schönheit, und von der Erkenntniß derselben; von dem Natürlichen; von dem Neuen und Unerwarteten; von Witz und Scharfsinn; von dem Großen und Erhabenen; der zweyte Theil begreift die Ordnungslehre, und der dritte Theil die Zeichenlehre, oder Abschnitte von dem ästhetischen Ausdrucke überhaupt, und von den Vollkommenheiten desselben in sich.) — C. Meiners (Grundriß der Theorie und Geschichte der schönen Wissenschaften, Lemgo 1787. 8. Die Erwartung, welche durch den Abschnitt über Aesthetik, in der Revision der Philosophie, Göttingen 1772. 8. S. 226 u. f. mit Recht war erweckt worden, ist, durch dieses Werk vielleicht nicht befriedigt, und wohl keine der Schwierigkeiten, welche gegen die Bildung einer Aesthetik in dem erstern gezeigt wurden, in dem letztern gehoben. Nur die ersten eilf Kapitel desselben, welche nicht mehr als drey Bogen einnehmen, gehören hierher, und enthalten allerhand über den Begriff der Aesthetik, und den Unterschied der schönen Künste und Wissenschaften; über die Natur der Schönheit; über das Imaginativ Schöne; über das Verständlich Schöne;

Schöne; über die verschiedenen Arten des Sittlich Schönen, und Sittlich Häßlichen; über Schicklichkeit und Unschicklichkeit, über Ehrbarkeit und Anstand, über Wohlstand, Uebelstand und Costüme, über den Geschmack; über Pathos, oder den Ausdruck von Leidenschaften in Sprachen, Ton und Rythmus; über Grazie oder Liebreiz, über Einfalt, über das Naive, und die Wirkungen des Contrastes und der Vergleichung; über Interesse, Handlung und Täuschung; über Nachahmung, schöne Natur und Ideale.) — K. Phil. Moritz (Ueber die bildende Nachahmung des Schönen, Brschwg. 1788. 8. Der Verf. hat den Begriff von der Nachahmung des eigentlichen Schönen aus dem Begriffe der Nachahmung des eigentlichen Guten zu entwickeln gesucht, und glaubt, daß das Schöne, im Allgemeinen, auf keine andre Art zu erkennen ist, als in so fern wir es dem Nützlichen entgegen stellen, und scharf davon unterscheiden, und daß nur die Vorstellung von dem, was das Schöne nicht zu seyn braucht, um schön zu seyn, uns auf einen nicht unrichtigen Begriff davon führen könne. Diesem gemäß ist es ihm, ein für sich bestehendes Ganzes, das in die Sinne fällt, oder von der Einbildungskraft umfaßt zu werden vermag, das eigentlich nicht erkannt, sondern nur hervorgebracht, oder empfunden werden kann. Und, weil es sich, als solches, folglich nur um sein Selbst Willen, von der Hand des Künstlers greifen, und willig und folgsam bilden läßt: so ist die Vorstellung von demjenigen Genusse des Schönen, welchen es, wenn es vollendet ist, gewähren wird, wofern sie der erste und stärkste Antrieb zur Bildung desselben in der Seele des Artisten wird, das größte Hinderniß zu einer vollkommenen Bildung desselben. Die Kraft zu dieser so wohl, als das Vermögen, das Schöne zu genießen, setzt er in das feinere Gewebe der Organisation, in so fern diese, in allen Berührungspunkten, ein vollständiger, oder doch fast vollständiger, Abdruck von den Verhältnissen des großen Ganzen der Natur ist; und das letztere, oder der Geschmack, der wahre Genuß des Schönen, kann nur durch ruhige Betrachtung der Natur und Kunst, als eines einzigen großen Ganzen, ohne alle Rücksicht auf Nutzen oder Schaden, gebildet werden. Von eben diesem Verfasser finden sich „Grundlinien zu einer vollständigen Theorie „der schönen Künste," in dem 2ten St. des dritten Bandes der Monatsschrift der Berliner Academie der Künste; und ein „Versuch einer Vereinigung aller sch. Kste. und Wissensch. unter dem Begriff des, in sich Vollendeten" in der Berliner Monatsschrift v. J. 1785. Mon. März.) — Andreas Heinr. Schott (Theorie der schönen Wissenschaften, Tübingen 1789-1790. 8. 2 Thle. Der Verfasser handelt im ersten Theile, nach einer Einleitung, worin der Begriff und die Eintheilung des Schönen, die Eintheilung und der Begriff der sch. Künste, die allgemeinen Eigenschaften des Künstlers, u. d. festgesetzt werden, im 1ten Hauptstücke, vom Schönen überhaupt, oder von der Schönheit der Gedanken, von der Schönheit des Ausdruckes, und von den Mitteln der Lebhaftigkeit, zu welchen er das Neue, Unerwartete, Wunderbare, Figuren und Bilder aller Art rechnet: im 2ten Hauptstücke von den Hauptarten des Schönen, d. h. von dem Schönen im engern Sinne, vom Rührenden im engern Sinne, vom Großen und Erhabenen, und vom Lächerlichen; im 3ten Hauptst. von der Schönheit der Zusammensetzung; und im zweyten Theile seines Werkes, von der Natur des Geschmackes; von den Grün-

den der Verschiedenheit und von dem Werthe und den Beförderungsmitteln desselben. Das bereits bekannte ist, meines Bedünkens, in diesem Werke, mit Auswahl und Prüfung, vorgetragen.) — Eulog. Schneider (Die ersten Grundsätze der schönen Künste überhaupt, und der schönen Schreibart insbesondre, Bonn 1790. 8. In der ersten Abtheilung wird, in vier Hauptstücken, und kurzen §§. von der Natur und dem gemeinschaftlichen Zwecke der schönen Künste und Wissenschaften; von der ästhetischen Seelenlehre; von der ästhetischen Kraft und deren Quellen; und von der Aufsuchung und Benutzung dieser Quellen gehandelt; die zweyte Abtheilung führt die Ueberschrift, Aesthetische Sprachlehre, und das Werk unterscheidet sich, als Lehrbuch, dadurch von andern, daß die allgemeinen Grundsätze des Styles darin der Redekunst und Dichtkunst zuvor gehen.) — A. Heinr. Heydenreich (System der Aesthetik, erster Band, Leipz. 1790. 8. H. H. hatte bereits in dem 3ten Bd. von H. Cäsars Denkwürdigkeiten aus der philosophischen Welt, Leipz. 1786. 8. S. 231. „Ideen über die Möglichkeit einer allgemeinen Theorie der schönen Künste" geliefert, worin er den gemeinschaftlichen Grund aller Kunstwerke in Empfindung, welche in Darstellung übergeht, setzte. Und ebendaselbst, Bd. 6. S. 233. findet sich von ihm eine Skizze einer Einleit. in die Aesthetik; so wie in der Amalthea, Bd. 1. St. 2. ein Aufs. Ueber die Principien der Aesthetik, oder über den Ursprung und die Allgemeingültigkeit der Vollkommenheitsgesetze für Werke der Empfindung und Phantasie, und Bd. 2. St. 2. Ueber den Grundbegrif der schönen Künste. Ferner, im 2ten St. des Neuen philos. Magaz. von J. H. Abicht, und G. F. Born, S. 169 eine Abhandl. über Entstehung der Aesthetik, Kritik der Baumgartenschen, Prüfung des Kantschen Einwurfs gegen die Möglichkeit desselben, u. d. m. In der Aesthetik selbst werden, in der ersten Betrachtung, die Unterschiede in den Urtheilen der Alten und Neuern über die Kunstwerke, und die Ursachen dieser Unterschiede, aus der Verschiedenheit in bürgerlicher Verfassung, Religion, u. d. m. entwickelt; in der zweyten die Wirkungen gezeigt, welche die Kunstwerke dadurch hervorbringen, daß sie unsre Empfindung und Phantasie überhaupt in Thätigkeit setzen; die dritte handelt von Baumgartens Verdienst um die Philosophie des Schönen, und von den Mängeln seines ästhetischen Systems; in der vierten werden diejenigen Gattungen von Schönheit angegeben, bey welchen uns gewisse Gesetze des Verstandes und der practischen Vernunft zum Beyfall und Wohlgefallen bestimmen; und hieraus die Möglichkeit der Vernunftprincipien für den Geschmack gefolgert; und in dem dazu gehörigen Excurs die Begriffe verschiedener Schriftsteller von der Schönheit, besonders des H. Moritz, geprüft; in der fünften wird das Wesen der schönen Künste überhaupt, aus dem letzten, höchsten Zwecke jeder Kunstdarstellung bestimmt, jedes Werk der schönen Kunst als die Darstellung eines bestimmten Zustandes der Empfindsamkeit erklärt; und hieraus nun Tonkunst, Tanzkunst, bildende Künste, Gartenkunst, Dichtkunst und Schauspielkunst abgeleitet; der dazu gehörige, 1te Excurs enthält Prüfungen der, von dem Wesen der Künste anderweitig aufgestellten Principien, der 2te nähere Bestimmungen des Wesens der Tonkunst, Tanzkunst, und Dichtkunst, und der 3te die Gründe, warum weder die eigentliche Rede- noch die Baukunst zu den schönen Künsten zu zählen sind, und diese sich eigentlich nicht

in

in Künſte und Wiſſenſchaften abtheilen laſſen; die ſechſte Betrachtung iſt in ſo ferne eine Erläuterung der fünften, als in ihr die Frage, ob es noch eine Kunſt geben könne, welche, wie die Muſik durch Harmonie und Melodie der Töne, ſo durch eine ähnliche Zuſammenſetzung von Farben, auf das Herz zu wirken vermöge, unterſucht, und aus dem vorher feſtgeſetzten Weſen der Tonkunſt, erwieſen wird, daß ein Farbenclavier nicht fähig ſey, auf ſolche Art, wie die Töne, unſre Empfindung und Phantaſie in Thätigkeit zu ſetzen; in der ſiebenten Betrachtung wird das Eigenthümliche der verſchiedenen ſchönen Künſte, aus der Verſchiedenheit des Zuſtandes der Empfindſamkeit, welche die verſchiedenen ſchönen Kunſtwerke hervor bringt, und aus den verſchiedenen Mitteln derſelben zu der Erreichung ihres Zweckes, ſo wie die Gränzen der verſchiedenen ſchönen Künſte aus dieſen ihren Mitteln, und dieſem gemäß die verſchiedenen Dichtungsarten beſtimmt; der 1te, zu dieſer Betrachtung gehörende Excurs enthält eine nähere Ueberſicht der Deduction der verſchiedenen Dichtungsarten, welche der Verfaſſer in zwey Gattungen überhaupt in ſo fern eintheilt, als ein Ideenganzes, oder ein dichteriſcher Stoff, von dem Dichter entweder mit dem Ausdruck eigener Leidenſchaft, oder ohne denſelben bearbeitet werden kann; der 2te Excurs handelt allgemein von dem Verhältniſſe zwiſchen den verſchiedenen Dichtungsarten und den verſchiedenen Sylbenmaßen; der 3te von dem Unterſchiede zwiſchen Ode, Elegie und Lied; der 4te von der Fabel und dem Epigramm; in der achten Betrachtung (in dem Werke iſt ſie noch einmahl, die ſiebente überſchrieben) wird der vorher feſtgeſetzte Begriff vom Kunſtwerke, vermittelſt einer genauern Beſtimmung deſſen, was Empfindſamkeit iſt, ausführlicher entwickelt; und in der neunten (der achten) die Möglichkeit allgemein geltender Vernunftprincipien für die Beſchaffenheiten der Werke der ſchönen Künſte daraus, daß, jede Darſtellung eines beſtimmten Zuſtandes der gerührten Empfindſamkeit ſich auf eine Reihe bewußter Handlungen eines vernünftigen Weſens, wegen eines Zweckes, gründet, hergeleitet, und die, von der Vernunft, in Beziehung auf jene Werke, aufgeworfenen Fragen, ſo wie der Innhalt der folgenden Theile des Werkes angegeben. Uebrigens hat dieſe Schrift zu ein paar beſondern Aufſ. in der Neuen Bibl. der ſch. Wiſſenſch. B. 45. S. 1 und B. 47. S. 31. Anlaß gegeben, worin mehrere Behauptungen des Verf. geprüft worden ſind.) — Imm. Kant (Critik der Urtheilskraft, Berlin 1790. 8. In der Einleitung wird, das Princip der formalen Zweckmäßigkeit der Natur, als ein transſcendentales Princip der Urtheilskraft aufgeſtellt, und gezeigt, daß, mit dem Begriffe von jenem, das Gefühl von Luſt verbunden, und daß die letztere blos in der Form des Gegenſtandes für die Reflexion gegründet, und ein Urtheil über einen Gegenſtand, deſſen Form der Grund einer Luſt (oder ſchön) iſt, als allgemein gültig angeſehen werden kann; daß demnach der Geſchmack, oder das Vermögen, durch eine ſolche Luſt zu urtheilen, obgleich dieſes Urtheil auf keine Gültigkeit a priori Anſpruch machen darf, denn doch in ſo fern der Critik unterworfen iſt, als der Grund zu jener Luſt in der allgemeinen Bedingung der reflectirenden Urtheile, nämlich in der zweckmäßigen Uebereinſtimmung eines Gegenſtandes mit dem Verhältniß der Erkenntnißvermögen unter ſich, liegt; daß aber, weil auch eine Zweckmäßigkeit des Subjectes in Anſehung der Gegenſtände, und nicht blos ihrer Form, ſondern ſelbſt ihrer

Unform nach, Statt findet, das Geschmacksurtheil nicht blos auf das Schöne, sondern zugleich, als aus einem Geistesgefühl entsprungen, auf das Erhabene bezogen, und so jene Critik der ästhetischen Urtheilskraft in zwey Haupttheile zerfallen muß. Diesem gemäß, enthält das Werk, im ersten Abschnitt, eine Analytik des Schönen und des Erhabenen, nebst der Deduction der ästhetischen Urtheile; und im zweyten, eine Dialektik der ästhetischen Urtheilskraft. Schön ist, was ohne alles Interesse, und, ohne Begriff, allgemein wohlgefällt, dessen Form, in so fern sie ohne Vorstellung eines Zweckes an ihm sich wahrnehmen läßt, und doch Zweckmäßigkeit hat, und was, als ein Gegenstand eines nothwendigen Wohlgefallens, erkannt wird. Das Erhabene kommt darin mit dem Schönen überein, daß es, wie dieses, für sich gefällt, und kein Sinnes- noch ein logisch bestimmendes, sondern ein Reflexionsurtheil voraussetzt. Aber es unterscheidet zugleich von demselben sich darin, daß es auch an einem formlosen Gegenstande, in so fern Unbegränztheit an demselben, oder durch dessen Veranlassung, vorgestellt, und doch Totalität derselben hinzugedacht wird, zu finden ist, da das Schöne nur die Form des Gegenstandes, die in der Begränzung besteht, betrift, und daß das Wohlgefallen daran, demnach, nicht so, wie bey dem letztern, ein bloßes Gefühl des Lebens, wobey das Gemüth in ruhiger Contemplation bleibt, bey sich führt, sondern aus dem Gefühl einer augenblicklichen Hemmung der Lebenskräfte und darauf so gleich folgenden desto stärkern Ergießung derselben entspringt. Der wichtigste und innre Unterschied zwischen beyden besteht, indessen, wohl darin, daß, wenn die Schönheit eine Zweckmäßigkeit in ihrer Form, wodurch der Gegenstand für unsre Urtheilskraft gleichsam vorher bestimmt zu seyn scheint, besitzt, dasjenige, was in uns, ohne zu vernünfteln, blos in der Auffassung, das Gefühl des Erhabenen erregt, der Form nach so gar zweckwidrig für unsre Urtheilskraft, unangemessen unserm Darstellungsvermögen, und gleichsam gewaltthätig für die Einbildungskraft erscheinen kann. Und deswegen muß denn auch der Grund zum Erhabenen nicht, wie zu dem Schönen, außer, sondern in uns, und in der Denkungsart aufgesucht werden, die in die Vorstellung Erhabenheit hineinbringt; und nur das, was durch seinen Widerstand gegen das Interesse der Sinne unmittelbar gefällt, kann erhaben seyn. Es theilt sich in das Mathematisch- und Dynamisch-Erhabene. Die, mit dem Gefühl desselben verbundene Bewegung nämlich kann, durch die Einbildungskraft, entweder auf das Erkenntniß- oder auf das Begehrungsvermögen gezogen werden. In der Deduction der ästhetischen Urtheile wird, zuerst, gezeigt, daß die Anmaßungen derselben, sich eigentlich nur in Beziehung auf schöne Gegenstände, und zwar in so fern rechtfertigen lassen, als das Schöne doch immer im Objecte, und in seiner Gestalt seinen Grund hat, und daß die allgemeinen Regeln für dieselben, welche, als gültig für Jedermann dargestellt werden, auf der Allgemeinheit des Wohlgefallens an schönen Gegenständen beruhen. Diesem gemäß wird der Geschmack, als eine Art von Sensus communis, oder, als das Vermögen erklärt, die Mittheilbarkeit der Gefühle, welche mit gegebenen Vorstellungen (ohne Vermittlung eines Begriffs) verbunden sind, a priori zu beurtheilen, und die schöne Kunst (eigentlich schöne Wissenschaften kann es nicht geben) in eine Vorstellungsart gesetzt, die für sich selbst zweckmäßig ist, und zugleich

gleich ohne Zweck dennoch die Cultur der Gemüthskräfte zur geselligen Mittheilung befördert. Genie ist das Talent, welches der Kunst die Regel giebt; weil aber bey jeder Kunst, etwas als Zweck gedacht werden muß, und, um einen Zweck ins Werk zu richten, bestimmte Regeln erforderlich sind: so kann das Genie nur den Stoff zu Producten der schönen Kunst hergeben; die Verarbeitung dieses Stoffes aber, und die Form erfordert ein durch die Schulen gebildetes Talent, erfordert Geschmack, um einen Gebrauch davon zu machen, der vor der Urtheilskraft bestehen kann, um zu wissen, worüber und wie weit es sich verbreiten soll, um zweckmäßig zu bleiben u. s. w. Die Gemüthskräfte, deren Vereinigung das Genie ausmacht, sind Einbildungskraft, Verstand und Geist, oder das Talent, das, bey einer gewissen Vorstellung, Unnennbare in dem Gemüthszustande auszudrücken und allgemein mittheilbar zu machen. Eine Eintheilung der Künste wird, nach der Analogie des Ausdruckes, dessen die Menschen sich bedienen, um sich, so vollkommen als möglich, einander mitzutheilen, vorgeschlagen, und diesemnach dreyerley Arten derselben, die redende, die bildende und die Kunst des schönen Spieles der Empfindungen, festgesetzt. Zu den bildenden Künsten werden auch Lustgärtnerey, und Schauspielkunst gerechnet, die Kunst des schönen Spieles der Empfindungen begreift Musik und Farbenkunst in sich. Der erste Rang unter ihnen wird der Dichtkunst, und der zweyte den bildenden Künsten in so fern angewiesen, als sie dem Gemüth eine größere Cultur verschaffen, und die Vermögen, welche in der Urtheilskraft zum Erkenntnisse zusammen kommen müssen, mehr erweitern, wie die Musik, welche zwar das Gemüth mannichfaltiger und inniglicher, aber vorübergehender, wie jene bewegt, und mehr Genuß, wie Cultur, verschaft. Die Dialektik der ästhetischen Urtheilskraft räumt die, aus der Verschiedenheit des Geschmackes, gezogenen Folgerungen gegen die Ansprüche einer Allgemeingültigkeit der Geschmacksurtheile dadurch fort, daß sie diese auf einen Begriff gegründet zeigt (auf den Grund von der subjectiven Zweckmäßigkeit der Natur für die Urtheilskraft) aus welchem zwar in Ansehung des Objectes, nichts erkannt und bewiesen werden kann, der ihnen aber doch Gültigkeit für Jedermann (obgleich nur als einzelen, die Anschauung unmittelbar begleitenden Urtheilen) in so fern verschaft, als der Bestimmungsgrund derselben vielleicht im Begriffe von demjenigen liegt, was als das übersinnliche Substrat der Menschheit sich ansehen läßt. Ein bestimmtes, objectives Princip des Geschmackes, nach welchem die Urtheile desselben geleitet, geprüft und bewiesen werden könnten, ist schlechterdings unmöglich; denn es wäre alsdenn kein Geschmacksurtheil. Und nur das subjective Princip, nämlich die unbestimmte Idee des Uebersinnlichen in uns, kann als der einzige Schlüssel der Enträthselung dieses, uns selbst seinen Quellen nach, verborgenen Vermögens zwar angezeigt, aber durch nichts weiter begreiflich gemacht werden. Unsre obere Erkenntnißvermögen stimmen, indessen, mit diesem Uebersinnlichen zusammen, und ohne dasselbe würden zwischen ihrer Natur, verglichen mit den Ansprüchen des Geschmackes, Widersprüche erwachsen. Das Schöne gefällt nur als Symbol des Sittlich Guten; und aus diesem Grunde gefällt es mit einem Anspruch auf jedes andern Beystimmung. Bey dem Wohlgefallen, welches dadurch erweckt wird, ist das Gemüth sich zugleich einer gewissen Veredlung und

Erhebung über die bloße Empfänglichkeit einer Lust durch Sinneneindrücke bewußt, und die Urtheilskraft sieht sich dabey nicht, wie sonst in empirischer Beurtheilung, einer Heteronomie der Erfahrungsgesetze unterworfen. Die Analogie zwischen ihr, in so fern sie, in Ansehung der Gegenstände eines so reinen Wohlgefallens, sich selbst das Gesetz giebt, und der Vernunft, als Gesetzgeberin des Begehrungsvermögens, ist schon daran sichtbar, daß wir schöne Gegenstände der Natur, oder der Kunst, oft mit Nahmen, die eine sittliche Beurtheilung zum Grunde zu legen scheinen, und, z. B. Gebäude oder Bäume majestätisch, und prächtig, Gefilde lachend und fröhlich, Farben unschuldig, bescheiden, zärtlich nennen; und der Geschmack macht gleichsam den Uebergang vom Sinnenreiz zum habituellen moralischen Interesse. Eigentlich lehren aber läßt das Schöne sich nicht, weil es keine Wissenschaft des Schönen geben kann; und das Urtheil des Geschmacks nicht durch Principien bestimmbar ist. Der Meister muß jenes vormachen; und die allgemeinen Regeln, unter welche er zuletzt sein Verfahren bringt, können ehe dienen, die Hauptmomente desselben gelegentlich in Erinnerung zu bringen, als sie vorzuschreiben. Freylich aber kann nur scharfe Critik es verhüten, daß Beyspiele nicht so fort für Urbilder, und für Muster gehalten werden, welche keiner noch höhern Norm und keiner eigenen Beurtheilung unterworfen wären. Die Kunst muß immer ein Ideal vor Augen haben, ob sie es gleich nie in ihrer Ausübung erreicht; und nur die Cultur der Gemüthskräfte durch diejenigen Vorkenntnisse, welche man Humaniora nennt, vermuthlich, weil Humanität einerseits das allgemeine Theilnehmungsgefühl, andererseits das Vermögen, sich innigst und allgemein mittheilen zu können, bedeutet) ist die Propädevtik zu aller schönen Kunst. Nur ein Volk, nur ein Zeitalter, in welchem der rege Trieb zur gesetzlichen Geselligkeit, mit den großen Schwierigkeiten rang, welche die schwere Aufgabe, Freyheit mit einem Zwange (mehr der Achtung und Unterwerfung aus Pflicht, als Furcht) zu vereinigen, umgeben, nur ein solches Zeitalter, nur ein solches Volk konnte, die Kunst der wechselseitigen Mittheilung der Ideen des ausgebildetesten Theils mit dem rohern, konnte die Abstimmung der Erweiterung und Verfeinerung der erstern zur natürlichen Einfalt und Originalität der letztern, und auf diese Art dasjenige Mittel zwischen der höhern Cultur und der genügsamen Natur zuerst erfinden, welches den richtigen, nach keinen allgemeinen Regeln anzugebenden Maßstab auch für den Geschmack, als allgemeinen Menschensinn, ausmacht.) — Carl v. Dalberg (Grundsätze der Aesthetik, deren Anwendung und künftige Entwickelung. Erf. 1791. 4. Scheint mehr eine Anweisung zu einer Aesthetik, als eine Asthetik selbst, oder vielmehr es scheint ein Versuch zu seyn, wie die Moral mit der Aesthetik näher verbunden werden könne. Der Verfasser erklärt diese, als die Wissenschaft des Schönen, oder desjenigen, was im hohen Grade gefällt, und bestimmt die Gesetze derselben, deren Beobachtung zu dem Schönen, Aesthetisch vollkommenen und Erhabenen führt, als dreyfach, in so fern solche nämlich Beziehung auf die Stärke des Schönheitgefühls, auf dessen Dauer und auf dessen Vollkommenheit haben. Jedes dieser Gesetze zerfällt wieder in zwey andre; das erste in das Gesetz der Einheit in dem Gegenstande der Geistesbeschäftigung, und der Sammlung und Anwendung mehrerer und verschiedener Kräfte zu einem nämlichen Zweck; das zweyte in das Gesetz der Sparsamkeit im Gebrauch

der

der Organe, und der Abwechselung der Beschäftigung; das dritte in das Gesetz der Harmonie und des Ideals. Hierauf folgt eine Characteristik des Schönen (dessen Wesenheit der H. Verf. in das Geistige und darin setzt, daß es die menschliche Seele durch das holde Band der Liebe mit Gott und der Natur zusammen knüpft) dann die äußern Verhältnisse, Verbindungen und Wirkungskraft des Schönheitgefühls (das der H. Verf. als ein besonderes Vermögen der menschlichen Seele ansieht) und endlich ein Umriß eines Lehrgebäudes der reinen Aesthetik, welchem der Begriff, daß die Empfindung des Schönen eine besondre Aeußerung der Seelenkraft ist, zum Grunde liegt. Aus diesem leitet der H. V. vier besondre Gattungen von Lehrsätzen der reinen Aesthetik her, wozu noch, durch Erfahrung, eine fünfte Gattung kommt. Für jede Kunst nimmt der Hr. Verf. indessen noch eine besondre Aesthetik an, und theilt nun noch Erläuterungen mit, wie durch Mitwirkung und wechselseitige Prüfung aller Hauptwissenschaften, (deren er viere annimmt) eine vollständige Aesthetik zu Stande kommen könne, deren Verbindung mit allen übrigen Künsten oder Wissenschaften er darin findet, daß in allen solche Gegenstände vorkommen, welche Gefallen oder Mißfallen erregen. Die Anwendungen der ästhetischen Grundsätze bestehen in ästhetischen Bemerkungen über Vaterlandsliebe, und über das Buch Ruth. Den Schluß macht ein Aufsatz von der künftigen Entwickelung ästhetischer Grundsätze, welche der H. Verf. von einer vollkommenern Ausbildung der Verbindungslehre (Systematik) abhängig hält.) — J. Ascher (Skolien oder Fragmente der Philosophie und Critik, Berl. 1790. 8. Der Zweck dieser Schrift, welche aus 18 Abschnitten besteht, ist, die Gründe desjenigen Vergnügens anzugeben, welches von dem Erhabenen, Großen, Edlen und Schönen hervor gebracht wird; und der Verfasser findet die Quelle dieses Vergnügens in der Bestimmung der Seele, oder dem Zustande, durch welchen wir den Zweck der Dinge, oder unsrer Handlungen, erkennen, und empfinden; und diese Bestimmung erklärt er, als ein Resultat der Wirksamkeit der Seelenkräfte, und des Einflusses der Gegenstände auf sie. Bestimmter und befriedigender sind die Abschnitte, welche einzeln, von dem Erhabenen, Großen, u. s. w. handeln.) — Fdr. Wilh. D. Snell (Darstellung und Erläuterung der Kantischen Kritik der ästhetischen Urtheilskraft, Gießen 1791. 8. Ob dadurch das Werk des H. K. deutlicher und populärer geworden ist, oder, ob es nur einer solchen Erläuterung bedurft hat, ist wohl noch zweifelhaft.) — J. C. Jahn (Aesthetisch practisches Handbuch zum Besten der Schulen, Frft. 1792. 8. Von eigentlicher Aesthetik findet sich in dem Buche wenig mehr, als das Wort auf dem Titel desselben. Es besteht aus zwey Abtheilungen, welche von schönen Gedanken überhaupt, und von schönen Gedanken insbesondre handeln. In einem Anhang findet sich etwas von den verschiedenen Dichtungsarten.) — G. Dreves (Resultate der philosophirenden Vernunft über die Natur des Vergnügens, der Schönheit und des Erhabenen, Leipz. 1793. 8. Der Verf. hat das, was über die angeführten Gegenstände von den berühmtesten neuern Philosophen und Schriftstellern, als Dubos, Wolf, Mendelssohn, Helvetius, Sulzer, Platner, Villaume, Abicht, Reinhold, Creusatz, Hutcheson, Andre, Hogarth, Burke, Home, R. Mengs, Winkelmann, Diderot, Shaftsbury, Herder, Hemsterhuis, Moritz, Camper, Alison, Kant, gesagt worden ist, gesam-

melt.) — K. L. Pörschke (Gedanken über einige Gegenstände der Philosophie des Schönen, Liebau 1794. 8.) — Ungen. (Aesthetische Fragmente über das Schöne, insonderheit in den bildenden Künsten, Berl. 1794. 8.) — — Ferner handeln von der Aesthetik noch: ein Aufsatz in dem Journal für Freunde der Religion und Literatur v. J. 178⁻. Augsb. 8. — Dn. Boethius (Observat. de usu Analyseos philos. in Aesthet. Upf. 1788. 4.) — Ein Aufsatz, über die Analogie der Logik und Aesthetik, in J. H. Abichts und F. G. Borns Neuem philos. Magazin, Bd. 2. S. 205.

Zur Geschichte der Aesthetik gehört: G. Andr. Wille Oratio de Aesthetica Veter. Alt. 1756. 4.

Aezen. Aezkunst.

Vielleicht giebt es einen deutlichern Begriff von Aezkunst, wenn wir solche für die Kunst, vermittelst einer so genannten Radirnadel, eine Zeichnung auf eine Kupfertafel einzugraben, erklären. Denn so viel dabey immer von dem Gebrauch, oder der Anwendung des Aezwassers (welches, vorgeblich, tiefer und reiner, als bloßes Scheidewasser, einfressen soll) abhängen mag: so würde dieses für sich allein, doch nichts auf einer Kupferplatte hervor bringen. Auch könnte das Wort, Firniß (welches unstreitig nach dem französischen Vernis gebraucht worden ist) für Aezgrund, als welches das eigentliche, allgemein angenommene, und geltende, deutsche Kunstwort ist, leicht zu Mißverständnissen führen; wenigstens bildet nur der so genannte Mahler-Firniß eine solche Haut, wovon H. S. spricht. — Was, in Ansehung der bloßen Zubereitung der Platte noch zu erinnern ist, wird, bey dem Art. Gründen angezeigt werden. Hier bemerke ich nur noch, daß man das Schwedische und Ungarische Kupfer, so wie die, in England daraus zubereiteten Platten für die bessern hält, weil man ihnen in diesem Lande dadurch, daß man sie zwischen zwey Walzen durchzieht, eine durchaus gleiche Stärke oder Dicke zu geben weiß, und daß dergleichen von Eisen nicht mehr gebräuchlich sind. — Von dem Aufzeichnen ist bey dem Artikel Abzeichnen gehandelt worden; und das Radiren hat seinen eigenen Artikel. In Ansehung des letztern glaube ich, indessen, hier schon bemerken zu müssen, daß mit ihm die Arbeit des eigentlichen Artisten, wodurch seine Kunst zu schöner Kunst wird, angeht. Um seiner Platte die künstlerische Vollkommenheit zu ertheilen, muß er, bald mit spielender Nadel, den Gegenständen angenehme Leichtigkeit zu ertheilen wissen, und zu diesem Zwecke nur die Oberfläche des Kupfers mit der Nadel berühren, bald bey Gegenständen, welche mehr Kraft und Nachdruck erfordern, in das Kupfer selbst eingreifen, und, mit beständiger Hinsicht auf die Wirkung des Aezwassers, arbeiten. Hierüber lassen sich schlechterdings ihm keine Regeln vorschreiben, oder Grundsätze bestimmen. Seine eigene Einsicht muß ihn lehren, ob er den Charakter seines Originals und die einzeln Theile desselben, mit breiten oder dünnen, mit weiten oder engen, mit tiefen oder flachen, mit krummen oder geraden Strichen, oder mit Punkten oder mit Linien, am vollkommensten darstellen kann. — Was das eigentliche Aezen, oder den Gebrauch des Scheide- oder Aezwassers anbetrift: so verhindert man das Einfressen desselben an denjenigen Stellen, auf welche es nicht mehr wirken soll, am beßten dadurch, daß man, nachdem man das Wasser von der Platte abgegossen, und sie hat trocknen lassen, diese Stellen mit einem

einem dazu bereiteten, minder flüßigen Copalfirniß, vermittelst eines Pinsels, bestreicht. Daß das Aezwasser nachher wieder über die ganze Platte, nicht, wie H. S. sagt, blos auf die stärkern Stellen gegossen wird, oder nur gegossen werden kann, versteht sich von selbst. Auch wird der Firniß, oder besser der Aezgrund, nicht blos weggenommen, wie es im Texte heißt, sondern weggeschmolzen. Wenn, nämlich, der Aezkünstler glaubt, daß das Scheide- oder Aezwasser die verlangte Wirkung gethan, gießt er es ab, läßt die Platte trocknen, bestreicht sie mit ein wenig Baumöl, und legt sie wieder über Kohlen; durch die Wärme schmilzt alsdenn der Grund mit dem Oele dergestalt zusammen, daß er mit einem leinenen Lappen weggewischt werden kann. — Wenn H. S. ferner verschiedentlich sagt, daß ganz feine und leichte Stellen sich nur mit dem Grabstichel machen lassen: so scheint er diesen mit der so genannten, kalten Nadel (s. den Art. Radiren) verwechselt zu haben. Diese, die letztere, ist es, mit welcher die sanften Uebergänge bis zum höchsten Lichte seit der Zeit gearbeitet werden, daß die so genannte kupferstecherische Manier im Aezen, vorzüglich von den französischen Künstlern, vervollkommt worden ist. Der Grabstichel wird nur gebraucht, um den zu matten Stellen mehrere Tiefe und Kraft, und den zu rauh gefressenen mehrere Reinigkeit zu geben. Die Verbindung beyder, des Grabstichels mit der Nadel, bleibt indessen, besonders bey Landschaften, und auch bey historischen Gegenständen, immer nothwendig. — Eben so unrichtig, und unbestimmt, behauptet H. S. daß, in eben dem Zeitraume, worin eine einzige Platte zu stechen ist, wohl hundert geätzt werden können; und es würde nicht eben zu verwundern seyn, wenn dieser Ausspruch den Künstlern Aergerniß gegeben hätte. Die, zu dem Radiren und Aezen erforderliche Zeit hängt von der Art ab, wie der Aezkünstler, ob in fleißiger, so genannter kupferstecherischer, oder leichter, so genannter mahlerischer Manier, (s. den Art. Radiren) arbeitet; und hat er, mit dem eigentlichen Kupferstecher, (wie wir es hier annehmen müssen) ein und dasselbe Urbild auf die Platte zu bringen, und verwendet er gleiche Sorgfalt mit ihm auf seine Arbeit: so macht zwar die, in Vergleichung mit dem Grabstichel, leichtere Führung der Nadel, in Ansehung der, zu der Vollendung der Platte, erforderlichen Zeit, einen, allein wirklich sehr kleinen, Unterschied. Auch werden in diesem Falle, beyde Platten leicht zu verwechseln seyn. In der so genannten mahlerischen Manier kann unstreitig viel geschwinder, als mit dem Grabstichel gearbeitet werden; aber auch hier giebt es so viele Abstuffungen, daß schlechterdings sich nichts Bestimmtes darüber behaupten läßt. — Was H. S. von der Verschiedenheit der Anzahl möglich guter Abdrücke von gestochenen und geätzten Platten sagt, ist bereits bey dem Art. Abdruck (S. 1.) näher bestimmt worden. — —

Ausführlicher handeln von der Aezkunst, in französischer Sprache: Abr. Bosse (Traité des manières de graver en taille douce sur l'airain par le moyen des eaux fortes, et des vernis durs et mols, ensemble de la façon d'en imprimer les planches et d'en construire la presse, Par. 1643. 8. mit K. Mit etwas verändertem Titel, und vielen Zusätzen über den so genannten weichen Aezgrund, (s. den Art. Gründen) über die eigentliche Kupferstecherey, und über die schwarze Kunst, durch den jüngern Cochin, Par. 1745. 8. mit K. Wieder vermehrt mit Nachweisungen über die bunten Kupfer,

und über die Kreide- und getuschte Manier (manière de crayon und gravure en lavis) ebend. 1758. 8. mit K. Deutsch, nach der ersten Ausgabe, und also sehr unvollständig, und zugleich höchst elend übersetzt, aber mit einem „Anhange von der Herold- Mahl- und Reißkunst, und einem „kunstverständigen Discurs von der edlen Mahlerey," durch And. Böcklern, und mit einer Uebersetzung von H. Gautier's Kunst zu tuschen, verbunden, Nürnb. 1652. 1745. 1761. 8. Besser, und nach der zweyten Ausgabe, durch C. Th. Nitzsche, unter dem Titel, „die Kunst in Kupfer zu stechen .... Dresd. 1765. 8. Nürnb. 1766. 8.) — In englischer Sprache: Al. Browne (In s. Ars pictoria, or an Academy, treating of Drawing ... Etching, Lond. 1660. 8. 1669. 1675. f. S. 97 u. f.) — Ungen. (In der Sculptura historico-technica, or the History and Art of Engraving ... Lond. 1747. 1770. 8. S. 47 u. f. der letzten Ausg.) — Auch finden sich noch Anweisungen dazu in der Handmaid to the Arts, L. 1758. 1764. 8. 2 B. Deutsch, Dresd. 1794. 8. 3 Bde. und in der School of Arts, Lond. 1785. 8. — In deutscher Sprache: Andr. Helmrich (Kunstbüchlein, wie man auf Marmelstein, Kupfer ... etzen und künstlich vergülden soll. Leipz. 1593. 8.) — C. L. Reinhold (In seiner Zeichen- und Mahlerschule, Münst. 1786. 8. §. 1387ten u. f.) — J. H. Tischbein (Kurzgefaßte Abhandlung über die Aetzkunst ... Cassel 1790. f. Der Verf. giebt darin Unterr. von vier verschiedenen Aetzmanieren; aber, was er sagt, scheinen ganz bekannte Dinge zu seyn.) — —

Die Erfindung des Aezens wird gewöhnlich Albrecht Dürer († 1528) zugeschrieben, und fällt also ein halbes Jahrhundert später, als die Erfindung des eigentlichen Kupferstechens. Indessen haben z. B. Joh. Frd. Christ (Anzeige und Ausl. der Monogr. Leipz. 1747. 8. S. 123.) Meermann (Orig. Typogr. C. IX. S. 256) u. a. m. bald Dürers Lehrer, Mich. Wolgemut, bald andere Künstler als die Erfinder dieser Kunst angegeben. So viel ist aber immer ausgemacht, daß sie deutschen Ursprunges ist; und daß die Italiener vergeblich versuchen, den Franc. Parmigiano zum Urheber derselben zu machen. Dieser hat, wahrscheinlicher Weise, nicht ehe, als ums J. 1530 in dieser Manier gearbeitet, und Sandrart (Acad. ... Art. pict. P. II. Lib. III. c. 2. S. 207. Nor. 1683. f.) führt von dem deutschen Künstler geätzte Blätter, welche schon in dem J. 1515 verfertigt worden sind, und G. Wolf Knorr (Allgemeine Künstlerhistorie ... Nürnb. 1759. 4. bey Dürers Leben, No. 80) einen heiligen Hieronymus vom J. 1512 an. Die vollständigste Nachricht von seinen Arbeiten ist in dem „Verzeichniß aller Kupfer- und Eisenstiche Albr. Dürers, Frft. am M. 1778. 8." von H. S. Hüschen zu finden; auch ist eine verm. Ausgabe von dieser Schrift in H. Meusels Miscellaneen (Heft 25. S. 50) angekündigt worden. Wäre er aber auch nicht der Erfinder: so gehört er doch zu denen, welche das Aezen sehr vervollkommt haben. — Der Zeitpunkt, in welchem, oder der Künstler, welcher, zuerst, den Grabstichel bey geätzten Arbeiten gebraucht hat, läßt sich vielleicht nicht genau bestimmen; aber, in dem laufenden Jahrhundert verband ein englischer Künstler, George White, zuerst das Aezen mit der schwarzen Kunst. —

Nächst Albr. Dürer, haben die vorzüglichsten, eigentlich geätzten Blätter, geliefert, unter den Deutschen (welche hier, in so fern das Aezen deutschen Ursprunges ist, mit Recht voran gehen) Joh. Willh.

Bauer

Bauer († 1640) Matth. Merian († 1661) Wenz. Hollar († 1676. Descript. of the Works of .... W. Hollar, by G. Vertue, Lond. 1752. und 1759. 4.) Jon. Umbach (1680) Joh. Heinr. Roos († 1685.) Joh. Jac. von Sandrart († 1698) Frz. Ertinger (1702) Phil. Roos († 1705.) Fel. Meyer († 1713) Joh. Chrſtph. Dietſch († 1720) P. v. Bemmel († 1723) Frz. Ferg († 1740) G. Phil. Rugendas († 1741) Joh. Fdr. Beich († 1748) Jac. Frey († 1752) Alex. Thiele († 1752) Phil. Andr. Kilian († 1759) Phil. Hier. Brinkmann († 1761) Joh. El. Riedinger († 1767) Frz. Edm. Weirotter († 1771) Chrſtn. W. Fr. Dietrich († 1774. Ein Verz. ſ. Blätter findet ſich in den Nachr. von Künſtlern und Kunſtſachen I. S. 128 u. f. S. auch H. Meuſels Miscell. Heft 5. S. 45. und die neuen Nachr. von Künſtlern und Kunſtſachen, Th. 1. S. 11 u. f.) Georg Fdr. Schmid († 1775. Catal. raiſ. de l'oeuvre de feu G. F. S. en deux parties, Londr. (Leipſic) 1789. 8. S. auch die neuen Nachr. von Künſtl. und Kunſtſ. Th. 1. S. 50 u. f.) Chrſt. Lud. von Hagedorn († 1780) Joſ. Wagner (†) Sal. Geßner († 1788) Dan. Chodowiecki (ein Verz. ſ. Blätter findet ſich in H. Meuſels Miscell. Heft 1. S. 30. Heft 5. S. 15. H. 9. S. 133. H. 22. S. 227. H. 30. S. 338.) — J. L. Aberli — Dunker — Fr. Ermels C. G. Geyſer — J. F. v. Götz — Carl Guttenberg — Jac. Phil. und Ge. Hackert — Angel. Kaufmann — Jnd. Kobel — Phil. Jac. Loutherburg — Joh. Willh. Meil (S. Meuſels Miscell. Heft 2. S. 1 u. f.) — Jd. Frd. Oeſer — Chr. Bernh. Rode (ein Verz. ſ. Blätter findet ſich im 5ten St. S. 78 von H. Meuſels Muſeum für Künſtl. und Kunſtlibh.) — Joh. Ulr. Schellenberg — J. H. Tiſchbein (ein Verz. ſ. Blätter findet ſich im 41ten B. S. 275 der N. Bibl. der ſch. W. und Kſte. und im 16ten St. S. 232 des Meuſelſchen Muſeums.) — C. Weisbrodt — J. G. Wille — Ad. Zingg, u. a. m. — Unter den Niederländern: Sim. Friſius (1640) Pet. Soutmann (1640) Corn. Schut (1640) J. Suyderhof (1640) J. G. v. Vliet (1640) Ant. v. Dyck († 1641) Joh. Fyt (1644) Joh. Both († 1651) P. Potter († 1654) Pet. v. Sompel (1650) Hier. Wittoweck (1650) Jac. Neefs (1650) Frz. Seyders († 1657) Ant. Waterloo (1660) Luc. v. Uden († 1662) Corn. Bega († 1664) Theod. v. Thulden (1662) Joh. Viſcher (1669. Cat. de l'oeuvre de J. V. par R. Hecquet, Par. 1752. 12.) Corn. Viſcher (1669. Cat. des eſtampes de C. V. par R. Hecquet, Par. 1751. 12. und verbeſſert, als dritter Theil des Diction. des graveurs anc. et mod. p. Fr. Baſan, Par. 1767. 12. 3 B.) Adr. v. d. Velde († 1672) Pet. von Laar († 1673) Paul Rembrand von Ryn († 1674. Cat. raiſonné de toutes les pieces qui forment l'oeuvre de R. par M. M. Gerſaint, Helle et Glomy, P. 1751. 12. Supplem. p. P. Yvet, Amſt. 1756. 12. und Catal. de la ... ſeule complete Collect. des eſtampes de R. Par. Am. de Burgy, Haye 1759. 8. der mit Gewißheit angegebenen Blätter ſind 342.) Albr. v. Everdingen († 1675) C. du Jardin († 1678) Jac. Jordaens († 1678) R. Stoop (1678) Joh. v. d. Velde (1679) R. Zeemann (1680) Melch. Küſſel († 1683) Nic. Berghem († 1683. Beredeneerde Cat. van alle de Prenten van Nic. Berghem ... door Hend. Winter, Amſt. 1767. 8.) Adr. von Oſtade († 1685) Abr. Genoels († 1685) Herm. Zaftleeven († 1685) R. Rogmann († 1685) Joh. Biſchop (Epiſcopius † 1680) Th. Wyck († 1686) Jac. Ruysdaal († 1687) Dav. Teniers († 1690) Herm. Swanefeld († 1690) Adr. v. d. Cabel († 1695)

Ant. Frz. Boudewyns (bekannt unter dem Nahmen Boudouin † 1700) Corn. du Sart († 1704) Rom. de Hooghe († 1708) Gerh. Laireſſe († 1711) Joh. Luyken († 1712) Joh. Glauber († 1726) Joh. v. Hugtenburg († 1733) Joh. Punt (1768) C. Ploos v. Amſtel, u. a. m. — — Unter den Franzoſen: Die Aezkünſtler dieſer Nation haben um die nette und fleißige Ausführung der radirten Blätter, oder um die ſo genannte kupferſtecheriſche Manier, und in Anſehung der Verbeſſerung der Luftperſpectiv und Abſtuffung der verſchiedenen Gründe, überhaupt ein großes Verdienſt; die vorzüglichſten unter ihnen ſind: Et. du Perac († 1601) Jacq. Callot († 1635. Er führte den ſo genannten harten Aezgrund ein, der aber nachher aus dem Gebrauch gekommen iſt. Ein Eloge hiſtor. von ihm gab der P. Huſſon, Brux. 1766. 4. heraus.) Jean Morin († 1650) Frc. Perrier († 1650) Lor. de la Hire († 1656) Jean Boulanger († 1660) Mich. Dorigny († 1665) Et. Bourdon († 1671) Et. Baudet († 1671) Frc. Chauveau († 1675) Abr. Boſſe († 1678) Gab. Perelle († 1680) Frc. Tortebat († 1690) Jſ. Silveſtre († 1691) Claudia Stella († 1697) Jean B. Monoyer († 1699) Eliſabeth Cheron († 1711) Et. le Clerc († 1714. Cat. de l'oeuvre de Seb. le Clerc, p. Mr. Jombert, Par. 1774. 12. 2 Bd.) Ant. Watteau († 1721) Ant. Coypel († 1722) Bern. Picart († 1733) Ch. Nic. Cochin († 1754) Jean B. Oudry († 1755) Jean Ph. Le Bas († 1760) Pierre Chedel († 1762) Jean Moyreau († 1762) Phil. Cl. Gr. v. Caylus († 1765) Nic. Ch. Silveſtre († 1767) Ch. Hutin († 1776) Jean B. le Prince († 1782) Ch. Nic. Cochin († 1790. Cat. de l'oeuvre d'eſtamp. de Ch. N. C. fils, p. Mr. Jombert, P. 1770. 8. wozu auch noch eine Suite erſchienen iſt.) J. J. Boiſſieu (†) Cl. H. Watelet (†) Lor. Cars (†) P. Phil. Choffard (†) Joſ. Flippart (†) Phil. Parizeau St. Aubin — Demarteau — Ant. Martenay de Ghuy — Rich. de St. Non (Ein Verz. ſ. Blätter findet ſich in H. Meuſels Muſeum, St. 6. S. 56 u. f.) — Frc. Vivares — — Unter den Italienern: Auguſtino Veneziano († 1514) Frc. Mazzuoli, Parmegiano gen. († 1540) Marc. v. Ravenna (1540) Jac. Robuſti, Tintoret gen. († 1594) Aug. Caracci († 1602) Annib. Caracci († 1609) Feder. Baroccio († 1612) Bart. Schidone († 1616) Cam. Procaccini († 1626) Frz. Villamena († 1626) Jac. Palma († 1628) Raph. Sciaminoſe (1630) Guido Reni († 1642) Giov. Lanfranco († 1647) Piet. Teſta († 1648) Giuſ. Ribera (1648) Giov. Fr. Barbiere († 1666) Stef. della Bella (Cat. de l'oeuvre d'Et. della B. p. Jombert, Par. 1772. 8.) Giov. Fr. Barbieri, Guercino gen. († 1666) Piet. Sant. Bartoli († 1670) Giov. Ben. Caſtiglione († 1670) Salv. Roſa († 1673) Gaſp. Dughet, Poußin gen. († 1675) Luc. Giordano († 1705) Carlo Maratti († 1713) Frc. und Piet. Aquila (1720) Marco Rizzi († 1729) Giovb. Tiepolo († 1770) Andr. Scacciati († 1771) Franc. Bartolozzi — Bern. Bellotto, Canaletti gen. — Franc. Cunego — Giovb. Piraneſi — Giovb. Volpato. — — Unter den Engländern: Franc. Barlow († 1702) Dan. Marot (1712) Jon. Richardſon († 1720) Art. Pond († 1758) Will. Hogarth († 1764. Ein Verz. ſ. Blätter findet ſich in den Biogr. Anecdotes of W. H. Lond. 1781. 8. 1783. 8. Deutſch, Leipz. 1783. 8. Beſondre Erläuterungen derſelben haben geſchrieben: Rouquet (Lettres à un Ami . . .) Ein Ungen. (Hogarth moralized 1768. 4.) J. Ireland (Hogarth illuſtrated 1791. 8. 2 Bde.)

2 Bde.) G. C. Lichtenberg (Hogarth W. mit Erläuterungen, Gött. 1794. 8. bis jetzt 2 Hefte vielleicht die glücklichsten.) Th. Worlidge († 1766) Rich. Earlom — Will. Woollet. —

Nachrichten von mehr oder weniger Blättern dieser und mehrerer Aezkünstler, geben, unter andern: Catal. du Cabinet de Mr. Marolles, Par. 1666-1672. 2 Part. 12. — Cabinet des Singularités d'Arch. de Peint. Sculpt. et Gravure, p. Florent le Comte, Par. 1699 und 1712. 12. 3 B. Brux. 1702. 12. 3 B. — Descript. du Cab. de Mr. Lorangère, p. Mr. Gersaint, Par. 1744. 12. — Cat. du Chev. de la Roque, von ebend. Par. 1745. 12. — Cat. raisonné du cabinet de Mr. de Fonspertuis, von ebend. Par. 1747. 8. — Cat. du cabinet de Mr. Mariette, par Mr. (Franc.) Basan, Par. 1758. 8. — Cat. raisonné des estampes de Mr. de Julienne, par P. Remy, Par. 1767. 12. — Notices générales des Graveurs divisés par nations . . . suivies d'un Catal. raisonné d'une collection choisie d'estampes, p. M. Huber, Leipz. 1787. 8. — Descriz. della Raccolta di Stampe del C. Jac. Durrazzo . . . in una dissert. sull' arte dell' intaglio a stampe, Parm. 1788. 4. — Joh. Casp. Fueßlin Raisonnirendes Verz. der vornehmsten Kupferstecher und ihrer Werke . . . Zür. 1771. 8. — Dict. des Artistes, dont nous avons des estampes . . . Leipz. 1778-1789. 8. 4 B. A-Diz. von dem verst. H. von Heinecken. — Auch gehören noch hieher: verschiedene französische Journale, als der Merc. de France, der Avant-Coureur, die Affiches, Annonces etc. de Paris, die Bibliographie Parisienne, u. d. m. vorzüglich aber das Journal des Gravures de Paris. — Die Bibliothek der sch. Wissensch. und fr. Künste, Leipz. 1759-1765. 8. 13 B. — Neue Bibl. der sch. W. und fr. K. ebend. 1766 u. f. 8. bis jetzt 52 B. — Nachrichten von Künstlern und Kunstsach. Leipz. 1768-1769. 8. 2 B. und Neue Nachr. von Künstlern und Kunstsach. ebend. 1786. 8. — Idée gen. d'une collection compl. d'estampes . . . . Leipz. 1771. 8. — Chrstph. Gottl. v. Murr Journal zur Kunstgeschichte . . . Nürnb. 1775-1789. 8. 17 Th. — Miscellaneen artistischen Inhaltes von Joh. G. Meusel, Erf. 1779-1787. 8. 30 Hefte. — Museum für Künstler und Kunstliebhaber, von ebend. Mannheim 1787. 8. 12 St. Neues Museum, von ebend, Leipz. 1794. 8. bis jetzt vier St.

Besondere Nachrichten von den, mit der eigentlichen Aezkunst näher verbundenen Arten der Kupferstecherey, als der, so genannten Kreide-, der getuschten und der punktirten Manier, u. d. m. sind bey dem Art. Kupferstecherkunst zu suchen. — —

Lebensbeschreibungen und Nachrichten von den angeführten und mehrern Aezkünstlern, und Beyträge zu der Geschichte der Aezkunst, liefern noch besonders, in italienischer Sprache: Fil. Baldinucci (Cominciamento e progresso dell' arte d'intagliare in rame, colle vite di molti de' più eccellenti maestri della stessa professione, Fir. 1686. 4. mit Zus. von Dom. Mar. Manni, ebend. 1761. 4.) — Giov. G. Gandinelli (Notizie istor. degli intagliatori ... Ven. 1767. f. Sienna 1771. 8. 3 B. vergl. mit der N. Bibl. der sch. W. Band 17. S. 232 u. f.) — Ant. Orlandi (Abecedario pittorico, o sia serie degli uomini i più illustri in pittura, scultura ed archit. da F. Pellegr. Bol. 1704. 4. Nap. 1730. 4. Unter dem Titel: Supplemento alla serie dei Trecento elogi degli uomini illustri . . . Fir. 1776. 4. 2 B. sehr verwirrt eingerichtet.) — Und in verschiedenen, der bey dem Art. Mahlerey angeführten Lebensbeschreibungen von Mahlern sind dergleichen

gleichen noch von Aezkünſtlern enthalten. — In franzöſiſcher Sprache: Humbert (Abrégé hiſtor. de l'origine et des progrès de la gravure . . Berl. 1752. 8.) — Frc. Baſan (Dictionaire des graveurs anc. et mod. . . . avec une notice des principales eſtampes qu'ils ont gravés . . Par. 1767. 8. 3 Th. 1790. 8. 2 Bd. mit 50 K. — Die Anecdotes des beaux arts, contenant tout ce que la Peint. la Sculpt. la Gravure, l'Archit. la Litter. la Muſique etc. la vie des Artiſtes offrent le plus piquant . . . Par. 1776-1780. 8. 3 B. ſind eine ächte franzöſiſche Compilation. — Louis Abel Fontenay (Dictionaire des Artiſtes . . . Par. 1776. 8. 2 Bde.) — — In engliſcher Sprache: J. Evelyn (Sculptura, or the Hiſtory and Art of Chalcography and Engraving in Copper . . Lond. 1612. 12. 1755. 1759. 8.) — Hor. Walpole (Catal. of Engravers, who have been born, or reſided in England, from the MSS. of George Vertue, Lond. 1762. 4. 1782. 8. Geht nur bis gegen die Mitte dieſes Jahrhundertes.) — Ungen. (A Chronologic. Series of Engravers from the invention of the art to the Beginning of this Century, Cambr. 1770. 8. Sehr mager und nur 805 Nahmen enth.) — J. Strutt (A biographical Dictionary, cont. an hiſtor. account of all the Engravers, from the earlieſt period of the arts of Engraving to the preſent time, and a ſhort liſt of their moſt eſteemed works . . Lond. 1785. 4. 2 B.) — — In deutſcher Sprache: Joh. Chr. Schumann (Alchimedon, d. i. Deutſchlands fürtreflicher und hochberühmter Virtuoſen in der Sculptur, Kupferſtecher und Aezkunſt aufgeführter Ruhm und Erenpreiß, Dresd. 1684. 4.) — G. Wolfg. Knorr (Allg. Künſtlerhiſtorie, oder berühmter Künſtler Leben, Werke und Verrichtungen, Nürnb. 1749. 4. mit K.) — J. K. Fueßli (Allg. Künſtlerlexicon . . . Zür. 1763. 1767. 4. 4 Th. Neue Aufl. ebend. 1779. f. — H. Hüsgen (Nachr. von Frankfurter Künſtlern und Kunſtſachen . . Frft. a. M. 1780. 8. Verm. und mit dem Titel, Artiſtiſches Magaz. ebend. 1790. 8.) — Anſ. Elswert (Kleines Künſtlerlexicon . . . Gießen 1785. 8.) — J. G. Meuſel (Teutſches Künſtlerlexicon . . . Lemgo 1788. 1789. 8. 2 Th.) — Heinr. Keller (Nachrichten von allen gegenwärtig in Dresden lebenden zeichnenden Künſtlern . . . Leipz. 1788. 8.) — Ungen. (Nachr. von größtentheils Hamburgiſchen Künſtlern . . Hamb. 1794. 8.) — Wegen mehrerer Werke, worin Nachrichten von Aezkünſtlern zu finden ſind, ſ. die Art. Kupferſtecher und Kupferſtecherkunſt. —

Von den Eigenheiten des Aezens, ſeinen Vorzügen und Nachtheilen, in Vergleichung mit den übrigen Arten der Kupferſtecherey, wird in dem Eſſay on prints, Lond. 1767. 8. Deutſch, Leipz. 1768. 8. (Ch. 2. S. 48. der 2ten engliſchen Ausgabe) gehandelt. — —

Alcäus.

Die, von dem Alcäus übrig gebliebenen, wenigen Fragmente hat Mich. Neander, in ſeiner Gnomol. ſive Ariſtolog. Pindaric. Baſil. 1556. 8. zuerſt; — vollſtändiger aber Fulvius Urſinus, in der Sammlung der gr. Dichterinnen und Lyriker, Antw. 1568. 8. heraus gegeben. Auch finden ſie ſich in dem Corpore Poet. graec. Gen. 1614. fol. u. a. a. O. mehr. — Franzöſiſch überſetzt ſind ſie, mit Fragmenten von mehrern griechiſchen Dichtern: unter dem Titel: Les ſentences illuſtres des Poetes . . . gr. et lat. Par. 1580. 12. erſchienen. — Erläutert hat den Alcäus: Chriſt. Dav. Jani (In zwey

Pro-

Programmen, De Alc. ejusque Fragm. Hal. 1781. 4.) — Litter. Notizen finden sich in Fabric. Bibl. lat. Lib. II. c. XV. §. 9. —

Alcove.

Von Anlegung der Alcoven handelt, unter mehrern, Jean Frc. Blondel, in dem 2ten B. S. 117. f. Werkes, De la distribution des Maisons de plaisance . . . . Par. 1738. 4. — und eben derselbe, ausführlicher, in dem 4ten Bd. S. 237 u. f. seines Cours d'Architecture . . . . Par. 1772. 8. — — Aufrisse zu Alcoven haben, unter mehrern geliefert: J. J. Schübler (Vorstellung unterschiedlicher Cabinets und Alcovens, mit kuriösem Camin . . .) — J. S. Marot (Livre de Desseins d'Alcoves in s. Oeuvr.) — Le Canu (Plan et Elevat. des Alcoves, f. 4 Bl.) — u. v. a. m. —

Alexandrinischer Vers.

Eine Veränderung in dem Abschnitte des Alexandriners, um diesen mannichfaltiger zu machen, schlug Joh. El. Schlegel (Schreiben über die Komödie, in s. Werk. B. 3. S. 89) vor. — Auch gehört hieher, was K. W. Ramler (in s. Batteux I. S. 182 d. n. A.) von den jambischen Versarten überhaupt. — Joh. Ad. Schlegel (in s. Abhandlungen bey dem Batteux, II. S. 477 d. n. A.) von dem Alexandriner. — F. W. Klopstock (in dem ersten Fragm. über Sprache und Dichtkunst, Hamburg 1779. 8. S. 11 u. f.) von der Eigenheit der jambischen Versart — G. A. Bürger (in dem deutschen Merkur, Octobr. 1776. S. 45) zu Gunsten desselben (vergl. mit der Neuen Bibl. der schönen Wissensch. B. 22. S. 58.) sagt. —

Daß übrigens der Alexandrinische Vers, wie H. S. sagt, zuerst in einem französischen Gedichte, das von den Thaten Alexanders handelt, und im 12ten Jahrh. abgefaßt worden seyn soll, gebraucht sey, ist zwar die gewöhnliche Sage; aber aus der Vorrede zu dem Roman de la Rose, von Lenglet du Fresnoy, S. XXXVI. erhellt, daß er schon vorher erfunden gewesen.

Allegorie.

Zu der richtigen Beurtheilung dieses Artikels überhaupt, in der Sulzerschen Theorie, empfehle ich die Recension desselben, in der Allg. deutschen Bibl. B. 22. S. 21. — Von der, Allegorien hervor bringenden Kraft der Seele, als von einer, zu den Bestandtheilen des Genies, gehörenden Eigenschaft, handelt der Essay on Original Genius, Lond. 1767. 8. S. 172 u. f. — Von der, in der Beschaffenheit des menschlichen Geistes, gegründeten Nothwendigkeit, immer zu allegorisiren, H. Herders Auff. Ueber Bild, Dichtung und Fabel, in den zerstreuten Blättern, 3te Sammlung, S. 87 u. f. — Von dem Unterschiede in der Darstellung allegorischer Personen zwischen Dichtkunst und Mahlerey, Lessings Laocoon, S. 113 u. f. der 1ten Aufl. (vergl. mit dem ersten der kritischen Wälder, 11 und 12. S. 126 u. f.) — Von dem Wesen, und dem Ursprunge der Allegorie aus der menschlichen Seele, und in wie fern Allegorie also überhaupt zu den lyrischen Dichtarten zu zählen sey, H. Heydenreichs System der Aesthetik, B. 1. S. 274 u. f. — Von der allegorischen Dichterey überhaupt ein Essay von Hughes, vor den Works of Edm. Spenser, Lond. 1715. 12. — und das 17te Kap. der Art of poetry on a new plan, Bd. 2. S. 1 u. f. — Von den Schwierigkeiten bey ganz allegorischen Gedichten,

der

der 2te Th. der Briefe zur Bildung des Geſchmackes, S. 158 der 2ten Aufl. — Von der Allegorie, oder den Allegoriſchen Perſonen in der Epopee, der Spectator, Bd. IV. No. 315. Home in den Elements of Criticism. Ch. XXII. B. 2. S. 385. Ausg. von 1769. (vergl. mit dem 12ten Abſch. aus H. Riedels Theorie der ſch. Künſte, vorzüglich S. 195 u. f. der erſten Aufl.) die Neuen kritiſchen Briefe, S. 254 der 2ten Aufl. Zür. 1763. 8. und A. Schlegels Abhandl. von dem Wunderbaren in der Poeſie, bey ſ. Batteux, Bd. 2. S. 299 der letzten Aufl. — Von den allegoriſchen Perſonen im Drama, die reflex. crit. ſur la poeſie et ſur la peinture, B. 1. Abſch. 25. S. 205. der dresdner Ausg. — Von der Allegorie in Rückſicht auf Aeſopiſche Fabel, Leſſings Abhandl. von dem Weſen der Fabel, vergl. mit der Bibl. der ſchönen Wiſſenſch. Bd. 7. S. 40. — Von der Darſtellung aller Art von Allegorie in der Rede, Campbells Philoſophy of Rhetorik, Bd. 2. S. 148. — Von der Allegorie, als bloßer Sprachfigur, Quinct. Lib. VIII. c. 6. §. 44 u. f. der Inſtitut. Home in den Elem. of Critic. B. 2. S. 175 und J. C. Adelung in ſ. Werk über den deutſchen Styl, Bd. 1. S. 423 der dritten Ausgabe; — und in wie fern ſie ſich in Gleichniß und Metapher verwandeln laſſe, oder nicht, woher für ſie die Bilder zu nehmen ſind, und welchen Gemüthszuſtand ſie voraus ſetzt, die Recenſion dieſes Art. in der Neuen Bibl. der ſch. Wiſſenſch. B. 15. S. 40 u. f. — —

Hiſtoriſch und erläuternd handeln von der Allegorie und allegoriſchen Dichtungen: Warburton (Im 4ten Buche ſ. Divine legislation, welches einzeln, franzöſiſch überſetzt von Leonard de Malpences, unter dem Titel: Eſſay ſur les Hieroglyphes des Egyptiens . . Par. 1754. 12. 2 B. mit einigen Zuſätzen gedruckt worden iſt.) — Court de Gebelin (Im erſten Bande ſ. Monde primitif analyſé et comparé avec le monde moderne, Par. 1774. 4. von dem allegoriſchen und ſymboliſchen Geiſte der Alten überhaupt. Deutſch, von Ad. Weishaupt, Regensb. 1790. 8.) — C. G. Heyne (Proluſio de cauſis fabular. ſeu mythor. phyſicis, Gott. 1764. f. und in dem 1ten B. ſ. Opuſc. academ. S. 184 u. f. Ebendeſſelben Comment. de orig. et cauſis fabular. homeric. in den Novis Comment. Societ. Gött. B. 8. deutſch in dem 23ten B. der Neuen Bibl. der ſch. Wiſſenſch. womit ich zugleich die, zur Verſtändlichkeit der allegoriſchen Dichtungen in den alten Dichtern, ſehr brauchbare Bibliotheca Apollodori, welche Ebend. mit Noten, Gött. 1782-1783. 8. 4 Th. herausgegeben hat, verbinde.) — Joſ. Spence (Polymetis, or Enquiry concerning the agreements between the Roman poets and the remains of the anc. Artiſts, in ten books, Lond. 1747. 1755. 1774. f. mit K. In einen Auszug gebracht von Tindal, Lond. 1765. 8. Deutſch, mit mancherley Veränderungen, von Joſ. Burkhard und H. Hofſtäter, unter dem Titel: Von der Uebereinſtimmung der Werke der Dichter mit den Werken der Künſtler, Wien 1774-1776. 8. 2 B.) — Rob. Lowth (In der zehnten und eilften Vorleſung ſ. Werks De ſacra Poeſi Hebraeor. (Th. 1. S. 205. der Göttingſchen Ausg.) verglichen mit H. Herder's Werk, vom Geiſt der Ebräiſchen Poeſie, B. 2. S. 9. 13 u. a. St. m.) — Th. Warton (Im zehnten Abſchnitt ſ. Obſervations on the Fairy Queen of Spenſer, im 2ten B. S. 87. der Ausg. von 1762. 8. welcher den, bey der Wiederaufleben der Wiſſenſchaften, allgemeinen Hang zu allegoriſchen Dichtereyen überhaupt erläutert.) — —

Der

Der Ursprung dieses Hanges ist, meines Bedünkens, in dem Geiste der Religion dieser Zeit, in der Lesung derjenigen Schriftsteller, auf welche dieser Geist vorzüglich führte, und welche schon selbst mit ihm erfüllt waren, des Boethius, Prudentius u. d. m. und in dem Zustande der Geistesbildung überhaupt zu suchen. Wenigstens waren in der Dichtkunst der frühern Völker, besonders in den blühenden Zeitpunkten derselben, die Muster dazu, oder vorsetzliche, ganz allegorische Werke, nicht anzutreffen. Wenn auch viele der einzeln Dichtungen des Homers, ursprünglich, eigentliche Allegorien waren, oder auch noch bey ihm, allgemeine Begriffe oder Empfindungen, wie die Gebete, die Zwietracht, die Furcht, die Ueberredung, der Schrecken, der Aufruhr, u. d. m. so wie, bey spätern Dichtern, als in dem Prometheus des Aeschylus, Stärke und Macht, in der Alceste des Euripides, der Tod, in dem Aristophanes das Volk u. a. m. und in den römischen Dichtern, als dem Lucretius der Aberglaube, die Jahrszeiten, die Arzneykunde, u. s. w. als handelnd, oder als wirkliche Wesen, erscheinen: so hat doch keiner dieser Dichter, gleich so vielen neuern, ein allegorisches Ganzes, oder eine absichtliche Allegorie, geschrieben; und blos Scholiasten oder Grammatiker haben, z. B. dem Homer den Vorsatz, etwas dergleichen gewollt zu haben, andichten können. Aus jenen Zeitpuncten läßt allenfalls nur das Gedicht des Claudian, de nuptiis Honoriae et Mariae (Oper. Bd. 1. S. 133. Ed. Gesn.) sich, als ein solches betrachten; aber der Zeitpunct, und der Innhalt scheinen die vorher gräußerte Meinung zu bestätigen. Meines Bedünkens konnte jene dichterische Lehrsucht, (wenn ich mich so ausdrücken darf) welche in den Allegorien der neuern Dichter, mehr oder weniger herrscht, sich nur aus einer, die ganze Moral zugleich umfassenden, Religion entwickeln; nur durch sie konnte Rücksicht auf wirkliche Begebenheiten, und wirkliche Empfindungen geschwächt, und der Dichter vielleicht verleitet werden, eben so sehr seinen Scharfsinn und seine Erfindungsgabe, als die Sache selbst, seinen Lesern, oder Zuhörern zeigen zu wollen. Auch lassen Sünde, Tod, und dergleichen Begriffe, sich nicht so leicht, wie die Gottheiten des Alterthums, in handelnde Wesen, verwandeln. Es bedurfte also zu der Bewirkung dieser Erscheinung, nicht erst, wie Warton in der vorher angeführten Schrift, will, der Araber, und des, diesen vorgeblich eigenen Hanges zu Aesopischen Fabeln, oder des Morgenländischen Geistes überhaupt, anders, als in so fern dieser, mehr oder weniger, schon in jener Religion selbst herrscht. Noch weniger kann das Ritterwesen an und für sich, wie eben dieser Schriftsteller zu glauben scheint, den Hang zum Allegorisiren begünstigt haben. Wenn der Ritter gleich öfterer, gleichsam vermummt, erschien: so wollte er doch nie etwas anders darstellen, als was er wirklich war. Aber wohl zeigt schon in den Schriften der Kirchenväter, besonders im Hermas, sich der Geist des Allegorisirens. Und es ist bekannt, daß, aus religiösem Stoffe, und zu religiösen Feyerlichkeiten, die ersten, eigentlichen Schauspiele der Europäischen Völker, im zwölften Jahrhunderte, zusammen gesetzt wurden, und daß in ihnen (in den so genannten Mysterien) immer allegorische Personen, wie, z. B. Sünde, Tod, Hofnung, Glaube, Liebe u. d. m. auftreten. Auß diesen entwickelten sich die Moralitäten, die eigentlich durchaus allegorisch sind. Wie hätte also auch nicht, aus eben dieser Quelle, die epische Allegorie

entſpringen ſollen? Und ſie entſprang um deſto natürlicher hieraus, da dadurch allein der Mangel höherer Weſen, die dem Dichter immer ſo nothwendig ſind, erſetzt werden konnte; aus den heidniſchen Religionen waren ſolche jetzt nicht mehr zu nehmen, und die wirklichen höhern Weſen aus der chriſtlichen Religion, waren zu heilig und ehrwürdig, um ſie zu Dichtereyen zu gebrauchen. Freylich iſt aber dieſes nur in dem Maße erfolgt, worin die Ueberbleibſel der griechiſchen und römiſchen Poeſie nicht zu Muſtern genommen wurden. Und daher wird es, meines Bedünkens, begreiflich, warum die Italiener, im Ganzen, nicht ſo viel, durchaus allegoriſche Gedichte, als die andern abendländiſchen Völker, in dieſem Zeitpunkte, erhalten haben. Zwar iſt der Geiſt der Allegorie ſichtbar genug in dem Werke des Dante. Die ganze Anlage deſſelben athmet, mehr oder weniger, dieſen Geiſt. Religion, Gnade, Liebe leiten wenigſtens die Begebenheiten ein. Und Petrarch ſchrieb, bekannter Maßen, die trionfe d'amore, della caſtita, della morte, della fama, del tempo et della divinità (bey den verſchiedenen Ausgaben ſeiner rime befindlich; franzöſiſch von D. de Harly, Par. 1514. f. 1519. f. mit K. Von J. Meynier, Par. 1538. 8. in Verſen; von J. Ruyr, Troy. 1588. 8. deutſch, Cöthen 1643. 8.) die unſtreitig nicht zu dem beſſern Theil ſeiner Gedichte gehören. Auch zeigt ſich die allgemeine Herrſchaft jenes Geiſtes in noch viel ſpätern Zeiten zur Gnüge daran, daß das befreyte Jeruſalem ſich allegoriſiren laſſen mußte; und vielleicht laſſen ſich auch mehrere Hirten- und Schäfergedichte der Italiener zu den Allegorien zählen. Allein die nähere Bekanntſchaft mit den Claſſikern, zu welcher die Italiener unſtreitig früher als die übrigen jener Völker gelangten, war dem Allegoriſiren zu wenig günſtig, als daß es hätte durchaus herrſchend werden, oder lange ſich erhalten können. Wenigſtens ſind mir nicht viel allegoriſche Gedichte von Italienern bekannt. Die Verfaſſer der beſſern ſind: Ant. Conti (Il Tempio d'Apollone, in ſ. Opere, Ven. 1744.) — Frc. Algarotti (S. Congreſſo di Citera, (ſ. den Art. Heldengedicht) gehört unſtreitig hieher.) — P. Metaſtaſio (In ſ. W. Bd. 7. S. 361. findet ſich ſtrada della gloria, ſogno.) —

Ganz anders gieng die Sache bey den Franzoſen. Sie hatten nicht allein, ſehr frühe, poetiſche und proſaiſche Ueberſetzungen und Nachahmungen von der Schrift des Boethius (ſ. die Mem. de l'Acad. des Inſcript. B. 7. S. 293. B. 18. S. 741. der Quartausg. und Maittaire's Annal. typogr. B. 1. S. 171) wie die Conſolations des Moines von Eccard, ums J. 1120, die Conſolations de la Theologie von Gerſon; ſondern ganz eigne, gänzlich allegoriſche Gedichte. Huon de Meri ſchrieb, ums J. 1228 eines dergleichen, unter dem Titel, Tournoyement d'Antechriſt, worin alle Tugenden und alle Laſter (die letztern unter der Fahne des, auf der Erde erſchienenen, Antichriſt) handelnd, und kämpfend mit einander, aufgeführt werden; und, der ums J. 1300 verfaßte Roman de Richard de l'Isle, iſt, beynahe von derſelben Art. Schamhaftigkeit, und Sinnenluſt (Puterie) halten einen Zweykampf darin, bey welchem die erſtere, von der letztern, in die Seine geſtürzt wird. Vorzüglich aber zeigt ſich dieſer Hang zum Allegoriſiren in dem berühmten Roman de la Roſe, angefangen von Wilh. von Lorris (der ums J. 1260 ſtarb, und deſſen Antheil daran in ungefähr vier tauſend Verſen beſteht) und vollendet ums Jahr 1310 von Jean de Meun, deſſen

dessen Fortsetzung mehr, als acht tausend Verse enthält. Und zugleich scheint dadurch die, bis auf so späte Zeiten, und bey fast allen neuen Völkern, beliebte Einkleidung von Allegorien in die Form von Träumen, Mode geworden zu seyn. An einem schönen Frühlingsmorgen schläft der Dichter, in seinem zwanzigsten Jahre, ein, und sieht nun die Gefahren und Schwierigkeiten, welche ein Liebhaber zu überstehen hat, ehe er zum Besitze seines Gegenstandes gelangt, unter den Bildern von ungeheuern Seen, steilen hohen Mauern, Thürmen von Diamant, bezauberten Schlössern, u. d. m. deren Bewohner bald günstige, bald ungünstige, Gottheiten, als Liebe, Mitleid, Frömmigkeit u. d. so wie Verläumdung, Eifersucht u. a. m. sind, bis er endlich die gesuchte Rose in einem köstlichen Garten findet, in welchem Augenblicke er denn aufwacht. Der erste Theil zeigt viel dichterisches Genie; die allegorischen Wesen sind, größtentheils, sehr glücklich characterisirt, und sehr umständlich ausgemahlt; noch waren sie nie so vollkommen dargestellt worden; und die Fortsetzung desselben ist reich an Satire, besonders über die Geistlichkeit und das weibliche Geschlecht. Ueber das Aufsehen, welches das Gedicht von der letztern Seite betrachtet, machte, ist, bey dem Art. Satire, einige Nachricht zu finden; hier begnüge ich mich mit der allgemeinen Bemerkung, daß, eben so wie es von dem Geiste des Allegorisirens zeugt, es diesen unfehlbar nährte. Man legte ihm wieder einen andern, geheimern, Sinn unter. Die gesuchte Rose sollte bald die Gnade, bald die Weisheit, bald die Jungfrau Maria, bald die ewige Seligkeit, bald so gar der Stein der Weisen, seyn. Aber, meines Bedünkens vorzüglich merkwürdig, in Ansehung der Geschichte des Geschmackes überhaupt, ist es, daß Petrarch dasselbe für ein kaltes, kunstloses, ungereimtes Product erklärte, und als einen Beweis, wie weit die Franzosen hinter den Italienern zurücke wären, anführte (S. s. Carmina, Lib. I. Ep. 30.) Die erste Ausg. desselben, ohne Ort und Jahrszahl, ist, Paris, fol. mit dem Titel, Le Roman de la Rose, où tout l'art d'amour est enclose, gedruckt; Cl. Marot hatte den Einfall, es, in Rücksicht auf Sprache verändert, Par. 1527. f. herauszugeben; und in dieser Verstümmelung ist es öfterer, als Par. 1529. 8. 1536. f. 1538. 8. erschienen; auch ließ Jean Molinet es, in Prosa aufgelöst, Lyon 1503 und 1521. fol. drucken; die beste, unverfälschte, von Lenglet du Fresnoy besorgte, Ausgabe, ist die von Amsterdam 1734. 8. 3 B. und als eine besondre Erläuterungsschrift dazu ist das Supplement au glossaire du Roman de la Rose, avec des notes crit. et histor. une dissertat. sur les auteurs de ce Roman, et des variantes, Dijon 1737. 12. zu betrachten. — Unter den folgenden allegorisirenden Dichtern scheinen die merkwürdigsten zu seyn: Jean de la Fontaine (La fontaine des amoureux de science, aus dem 14ten Jahrh. gedruckt, Lyon 1547. S. Goujets Bibl. franc. T. IX. S. 67.) — Gaston de Foix († 1391. Der 2te Th. s. Phebus des deduiz de la chasse . . . Par. s. a. 4. ist gänzlich allegorisch. S. Goujet, a. a. O. S. 115.) — J. Froissart (1400. Unter s. Gedichten ist das Paradis d'amour in Form eines Traumes abgefaßt.) — Ungen. (La Fontaine perilleuse, gedr. Par. 1572. S. Goujet, a. a. O. S. 181.) — Pierre Michault (1466. La danse des aveugles, Lyon 1553. 8.) — Frc. Villon (1500. In s. Ged. findet sich ein Dial. entre Messieurs de Malepaye et Baillevent.) — Martin Franc (Schrieb im 15ten Jahrh. zur

Vertheidigung des weiblichen Geschlechtes, gegen den Roman de la Rose, einen Champion des Dames . . . Par. 1530. 8. Es besteht aus fünf Büchern, und die darin handelnden Personen sind, Malebouche, Franc-vouloir, Esperance, Foy, Charité, l'amour, Bouche d'or, Brief Conseil, l'Estourdi, Verité, Vilain penser u. d. m. Malebouche belagert darin das Schloß der Liebe, und stirbt vor Wuth, weil Franc-vouloir (denn der Gang des Gedichtes ist ganz prozeßartig) von der Wahrheit zuletzt gekrönt wird. An und für sich selbst ist es ohne dichterischen Geist. Auch ist von eben diesem Reimer noch eine ähnliche Arbeit, L'estrif de Fortune et de vertu, Par. 1519. 4. vorhanden.) — Octavien de St. Gelais († 1502. Der größte Th. s. Ged. welche unter den Titeln: Chasse et depart d'amours . . Par. 1553. 4. und Sejour d'honneurs, ebend. 1519. 4. erschienen, sind in einen allegorischen Traum eingewebt. S. Goujet, a. a. O. Bd. X. S. 240.) — Jean Molinet († 1507. schrieb Debat de la chair et du poisson, debat D'Avril et de Mai, u. d. m.) — Jean le Maire (Temple d'honneur et de vertu.) — P. Gringoire (1544. Das Chateau de labour, Par. 1536. 12. welches Warton, Hist. of Engl. Poet. Bd. 2. S. 247 bey Gelegenheit zwey engl. Uebersetzungen desselben anführt, und dem St. Gelais zuschreibt, ist von Gringoire. S. Goujet, a. a. O. S. 282. und Bd. XI. S. 212.) — Clement Marot († 1554. Temple de Cupido in s. Oeuvr. B. 1. S. 158. Haye 1731. 12.) — Frc. Habert (1561. Le voiage de l'homme riche, Troy. 1543. 8.) — Louise Labe († 1566. In ihren Oeuvr. Lyon 1562. 12. findet sich Le Debat de Folie et d'Amour, die Geschichte des bekannten Streites zwischen der Liebe und der Thorheit, welche sich damit endigt, daß die letztere die Führerinn der erstern wird, dramatisch behandelt.) — P. Ronsard († 1582. Promesse, ein Gedicht, in Form eines Traumes, worin der Dichter ein Gespräch mit der Promesse führt.) — Phil. Habert († 1637. Temple de la mort, nicht übel versificirt) u. a. m. — Vorzüglich aber wurde, in den neuern Zeiten, diese Dichtart noch von Jean B. Rousseau († 1741) bearbeitet, und es hat französische Litteratoren gegeben, (wozu auch der Verf. der Trois Siècles de la litterature franc. Art. Rousseau, gehört) welche ihn, ganz nach französischer Art, den Schöpfer derselben, entweder aus Unwissenheit, oder vielleicht deswegen so nennen, weil er seine Gedichte geradezu Allegorien genennt hat. Sie bestehen aus zwey Büchern (s. s. Oeuvr. Par. 1742. 4. 2 Bd. Lond. 1748. 12. 4 Bd. Par. 1753. 12. 4 Bd.) — Nach ihm haben deren noch geschrieben: Voltaire (Le Temple du Gout, le Temple de l'amitié, im 12ten Bd. Thelème et Macare, in den Contes de Guill. Vadé (gedruckt im J. 1762) im 14ten Bd. (Ausg. von Beaumarchais) — Feutry (In s. Opusc. de Mr. Feutry, Par. 1771. 12. findet sich ein Temple de la mort.) — Ungen. (In den Reveries . . . Par. 1771. 8. ein Gedicht dieser Art, unter der Aufschrift, Erato, Temple de Memoire, ou Vision d'un Solitaire, Par. 1775. 8.) — Baunier (Ueber die Geburt des Dauphins, Homage à la Patrie, Par. 1782. 8.) — Poullin de Flies (La gloire, Par. 1783. 4.) — und v. a. m. —

Eben so, wie bey den Franzosen, gieng es, in Ansehung dieser Dichtart, in England. Sie war hier, wie dort, lange Zeit, herrschend; und kam eigentlich aus jenem Lande in dieses hinüber. Zwar führt Warton (Observ. on the Fairy Queen, B. 2. S. 103 und History of Engl. Poetry,

Poetry, B. 1. S. 214) einen, schon ums J. 1312 lebenden, englischen, Dichter, Adam Davy, an, welcher ein Gedicht in dieser Manier, unter dem Titel, Visions, geschrieben hat; allein dieses scheint wenig Eindruck auf seine Landesleute gemacht zu haben; wenigstens ist es nie gedruckt worden. Auch ist noch ein anderes, frühes allegorisches Gedicht, The Vision of Pierce Plowman vorhanden, das freylich (wofern nicht, wie es bey Handschriften öfterer der Fall gewesen ist, Veränderungen mit einer Stelle, die Warton in der erstern Schrift, B. 2. S. 214. angeführt hat, vorgenommen worden sind) erst in dem J. 1350-1370 abgefaßt seyn kann, welches aber denn doch, zu Folge der, von Warton selbst, an den angeführten Orten gegebenen Characteristik seiner Versification, keine Spuren von Bekanntschaft mit der damaligen, französischen Poesie zeigt. Bekanntermaßen ist es eine bittere Satire, vorzüglich auf die Geistlichkeit (s. den Art. Satire) Die darin auftretenden Wesen sind Geiz, Bestecherey, Simonie, Theologie, Gewissen, Neid, Faulheit, Thugut, Thubesser (Dowell, Dobet) u. d. m. welche P. Plowman, in einem Traumgesichte, handelnd sieht. Es besteht aus zwanzig verschiedenen, nicht mit einander verbundenen Theilen (Passus nennt sie der Verf.) als so oft P. Plowman einschläft. Als Verfasser wird gewöhnlich Rob. Longelande, oder Langelande genannt; aber Wood (Hist. et Antiq. Univ. Oxf. S. 106. b. 2.) nennt ihn auch Malverne; und gedruckt ist das Werk, Lond. 1550. 4. dreymahl in einem Jahre erschienen. Auch ist noch eine Ausgabe vom J. 1561. 4. vorhanden; und in Wartons Hist of Engl. Poet. Bd. 1. S. 267 finden sich weitläuftige Auszüge. Von ähnlicher Art ist ferner noch ein, in eben diesem Zeitpunkte, unter dem Titel, Death and life, geschriebenes Gedicht, worin Leben und Tod, als ein paar Damen, handelnd eingeführt werden. — Vorzüglich in Ansehn gebracht, wurde, indessen, die allegorische Dichterey erst durch Chaucer; und dieser bildete sich, und die Poesie seiner Zeit, und seines Volkes, nach französischen und italienischen Mustern. Unter diesen ist der vorher angeführte Roman de la Rose befindlich, wovon Chaucer den erstern Theil gänzlich, und die Fortsetzung gleichsam in einem Auszuge übersetzte, oder vielmehr nachahmte. Wenigstens hat er einige Allegorien wirklich verschönert. Ganze Stellen dieser Art, welche dem Gedicht mehr Kraft und Vollendung geben, sind hinzu gesetzt, und verschiedene allegorische Wesen vollkommener ausgemahlt. Die Dichtung, z. B. daß Krankheit, Schwermuth u. d. m. in dem Pallaste des hohen Alters, ihr Gericht halten, und Tag und Nacht beschäftigt sind, diesem zuzurufen, daß der Tod, gewafnet, vor dem Thore steht, gehört dem Chaucer. Doch das Genie des englischen Dichters, in Rücksicht hierauf, zeigt sich in den mehresten seiner übrigen Gedichte. Sein House, oder, wie es in den ersten Ausgaben heißt, Boke of Fame, das Pope nicht eben glücklich, meines Bedünkens, verschönert hat, (S. s. Works, Bd. 2. S. 41. Lond. 1757.8.) ist, ob es gleich auch Nachahmungen aus dem Ovid enthält, durchaus allegorisch; und sein Dreme, eines der frühesten s. Gedichte, so wie the floure and the leafe ist von eben dieser Art. Chaucer st. 1400. und gedruckt sind die angeführten Gedichte, in s. Werken, 1526. f. 1532. 1561. 1597. 1587. f. — John Gower († 1402. Freund und Zeitgenosse des vorigen, schrieb ums J. 1397 ein ähnliches Gedicht, in acht Gesängen, Confessio Amantis, or the Lovers confession, gedruckt

druckt 1483. und 1554. 4. welches, wenn es gleich nicht durchaus eine eigentliche Allegorie, doch eine sichtliche Nachahmung des Roman de la rose ist. Die darin vorkommenden allegorischen Wesen sind Müßiggang, Dieberey und Nachlässigkeit, Sekretär der Trägheit. An dichterischem Werthe, oder an glücklicher Darstellung dieser Wesen, steht es aber den Gedichten des Chaucer sehr weit nach. Der V. schränkt sich auf eine kalte Beschreibung der Wirkungen dieser Wesen, und auf Aufzählung ihrer Eigenheiten ein, und ist überhaupt mehr Moralist, als Dichter.) — John Lydgate (1430). Unter seinen vielen Gedichten sind nicht allein verschiedene gänzlich allegorisch, als der, aus dem Französischen, und ursprünglich, gar aus dem deutschen, gezogene Dance of death, sondern seine größern, erzählenden, Gedichte enthalten auch viele einzele Allegorien. In seinen, aus dem Lateinischen des Boccaz (De casibus viror. et feminar. illustr.) geschöpften Tragedies . . . of all such princes as fell from theyr estates, Lond. s. a. f. findet sich eine wirklich gothisch erhabene Darstellung der Glücksgöttinn, und eine weitläuftige Disputation zwischen ihr und der Armuth; und in s. Storie of Thebes (bey Chaucers Gedichten 1561. f. 1687. f.) heißt es, unter andern, daß, bey der Verheurathung des Oedip, die Musen deswegen nicht gegenwärtig waren, weil sie bey der Hochzeit der Weisheit und Beredsamkeit sich befanden; (eine Anspielung auf die bekannte Schrift des Marcianus Capella) dafür aber werden, bey jener, Zwietracht und Aufruhr, Betrug, Schrecken, Neid u. d. m. gegenwärtig eingeführt.) — Steph. Hawes (1480. wird, wenigstens von Warton (Hist. of Engl. Poetry, Bd. 2. S. 211) für den Verfasser des, von andern, dem Lydgate zugeschriebenen Temple of Glass, gedr. Lond. 1500. 8. s. a. 4. ausgegeben. Im Grunde ist, indessen, dieses Gedicht nichts, als eine Nachahmung des, von Chaucer geschriebenen, bereits angeführten House of Fame; der Dichter wird, wie dort, in einem Traumgesicht, (Vision) in diesen Tempel, welcher auf einem rauhen Felsen von Eise steht, und dessen Wände mit Geschichten aus dem Virgil, aus dem Ovid, aus dem Romane vom Könige Arthur und aus Chaucers Gedichten bemahlt sind, geführt. Aber er hat denn auch in s. Passetyme of pleasure, or the Historie of graunde amoure, and La bel pucel . . . Lond. 1517. 1554. 1555. 4. ein eigenes Gedicht dieser Art geliefert. Graunde Amoure, der Held des Gedichtes, entdeckt, bey einem Spatziergange auf einer angenehmen Wiese einen Pfad, welcher ihn zu einem herrlichen Bilde bringt, dessen beyde, ausgestreckte, Arme ihm zwey Wege, einen, welcher zur Betrachtung, den andern, welcher zum thätigen Leben, und von diesem zu der Burg der Schönheit führt, zeigen. Er wählt den letztern, auf welchem er, zuletzt, von weitem ein anderes Bild, mit der Inschrift: „Dieses ist „der Pfad zu der Burg der Gelehr„samkeit, (Doctrine) welche zu er„reichen, Trägheit vermieden wer„den muß," entdeckt. Zu den Füßen dieses Bildes schläft er ein, und wird, früh, durch den lauten Schall eines Hornes erweckt. Nun entdeckt er ein schönes Frauenzimmer, das, auf einem Zelter, welches der Pegasus selbst ist, und umgeben von einem Kreise von flammenden Zungen, auf ihn zureitet; ihr Nahme ist Fama; neben ihr laufen zwey Windspiele, (ein, aus den Sitten der Zeit, hergenommenes, Bild) deren goldene Halsbänder mit den Worten Grace und Governaunce bezeichnet sind; von ihr vernimmt er, daß eine höchst voll-

vollkommene Dame, La Bell Pucell genannt, in einer, auf einem entzückenden Eylande, gelegenen Burg wohnt, zu welcher man aber nicht, ohne große Gefahren und Schwierigkeiten gelangen kann. Um diese zu besiegen, räth sie ihm, seinen Weg zur Burg der Gelehrsamkeit zu nehmen, wo er die sieben Wissenschaften finden, und in dem Zimmer der Musik, zuerst jene schöne Dame sehen wird. Sie verläßt ihn; aber die beyden Windspiele bleiben; nun gelangt er zu der Burg der Gelehrsamkeit, die, von feinem Kupfer erbaut, auf einem rauhen Felsen liegt, und deren Mauren mit goldenen Figuren von Thieren, und deren hohe Thürme mit goldenen Bildern verziert sind. Er wird von der Thürsteherinn, Countenance, eingelassen; sie bringt ihn in einen Hof, wo er, aus einer prächtigen Quelle, ein aromatisch duftendes Wasser trinkt, und nun in eine Halle, auf deren mit Teppichen bekleideten, Wänden, seine künftigen Thaten bey dieser Unternehmung, sich dargestellt finden. Die Schloßbedienten dieser Burg sind Vernunft, Beobachtung, Mäßigkeit, Freygebigkeit, u. s. w. Nachdem er der Gelehrsamkeit sein Vorhaben entdeckt, und diese ihn köstlich bewirthet, wird er zu ihren sieben Töchtern, der Grammatik, Logik, Rhetorik, Arithmetik, und endlich zur Musik gebracht, welche er in einem crystallenen Zimmer, und bey ihr Bell Pucell antrift. Er erklärt dieser so gleich seine Liebe, und sucht am folgenden Morgen, begleitet von gutem Rath (Counsel) sie auf. Die Thürsteherinn des Gartens, Courtesy, giebt ihm die Nachricht, daß sie, in einer Laube, beschäftigt mit dem Winden von Kränzen ist. Hier erhält er endlich eine Versicherung von Gegenliebe, aber auch eine Nachricht von alle den Ungeheuern, welche er zu überwinden haben wird. Um diesen desto sicherer entgegen gehen zu können, beschließt er noch Unterricht von der Astronomie sich geben zu lassen, und dann die Burg der Ritterey (Chivalry) aufzusuchen. Diese entdeckt er an einem Abgrunde von Stahl, mit mächtigen Schanzen umgeben. An dem Thore sind ein Helm, ein Schild, und ein wunderbares Horn bevestigt; er bläst in dieses Horn, wird hinein, und am folgenden Morgen von dem Thürsteher Standhaftigkeit (Stedfastnes) zu dem Kriegesgott geführt, der ihm seinen Beystand verspricht, aber mit der Glücksgöttinn darüber in einen Streit geräth. Indessen wird Graunde Amoure hier noch zum Ritter geschlagen, und setzt nun seine Reise weiter zum Tempel der Liebesgöttinn fort, als auf welchen der Kriegesgott ihn verwiesen hatte. Sehr bald stößt er auf eine, in einen Narrenhabit gekleidete Person, Nahmens Gobilive, welche ihn lange von der Falschheit der Weiber unterhält, und zu dem Tempel der Liebesgöttinn begleitet. Hier findet er die Weisheit (Sapience), welche für ihn eine Bittschrift an die Venus macht; und diese schickt nun, durch den Cupido, ein Schreiben an Bell Pucell. Er selbst, in Gesellschaft von Gobilive, wird, auf dem Wege zu dieser, von der Zucht (Correction) mit einer Peitsche in der Hand eingeholt, und sein Gefährte, welcher in der Burg der Keuschheit als Gefangener gesessen, und sich, fälschlich, Gobilive genannt hat, weil er eigentlich Böser Leumund (false report) heißt, derb gezüchtigt, er aber auf jene Burg eingeladen, deren Thürsteherinn die Dame Measure (Maß und Ziel) ist. Am folgenden Morgen zeigt man ihm hier einen wunderbaren Thurm, welcher von der Schamhaftigkeit (Shamfastnesse) bewohnt wird; und nachdem er hier Abschied genommen hat, gelangt er zu einem

Brunnen, an welchem ein Schild und ein Horn hängen. Auf das Blasen dieses Hornes erscheint ein ungeheurer Riese, dessen drey Köpfe die Inschrift: Falschheit, Einbildung und Treulosigkeit (Falsehood, Imagination und Perjury) führen; diesen erlegt er mit seinem Schwerte Claraprudence, und wird nun von drey schönen Frauen, Eitelkeit, Gutthat und Treue (Vanity, Goodoperation und Fidelity) zu ihrer Burg, wo die Thürsteherinn Achtsamkeit (Observance) ihn empfängt, gebracht, und von seinen Wunden geheilt. Bey der Fortsetzung seiner Unternehmung begegnet ihm zuerst die Beharrlichkeit, und giebt ihm die Nachricht, daß, ungeachtet Geringschätzung und Fremdigkeit (Disdain und Strangeness) sich viel Mühe gegeben, Bell Pücell wankend zu machen, doch Friede und Mitleid seine Sache auf das beste vertheidigt hätten, und daß sie, die Beharrlichkeit, ihm mit einem Schilde, welchen sie ihm überreicht, entgegen geschickt sey. Bey ihrem Vetter, Comfort (Trost) bringt er die Nacht zu; und unter der Begleitung von beyden, hat er nun einen siebenköpfigten Riesen, auf dessen sieben Helmen die sieben Nahmen, Verstellung, Verzug, Trostlosigkeit, Wankelmuth, Neid, Lästersucht und Zweyzüngigkeit wehen, zu bekämpfen, durch dessen Besiegung er fünf, von diesem belagerte schöne Damen, Standhaftigkeit, zärtliches Verlangen, Gefälligkeit, u. s. w. befreyt. Diese schönen Damen waren durch Geringschätzung von Bell Pücell vertrieben worden, und ziehen mit ihm. Der Zug geht durch fürchterliche Wüsten, besetzt mit wilden Thieren, und bringt sie endlich in eine strahlende Gegend, von wo sie den Pallast von Bell Pücell, jenseit eines stürmenden Oceans, und in der Insel selbst einen schrecklichen Drachen, der gleich dem Donner brüllt, und Flammen athmet, entdecken. Der Held erfährt, daß dieses Ungeheuer von den beyden Zauberinnen, Geringschätzung und Fremdigkeit, zur Strafe für Bell Pücell, aus sieben Metallen gebildet, und von einem Demon bewohnt sey. In einem benachbarten Tempel der Pallas erhält er, indessen, ein Schächtelchen mit einer wunderbaren Salbe, und Geduld schickt ihm mit zwey Damen, das Schif Vollkommenheit hinüber, welches ihn, und seine Gesellschaft, glücklich in das Eyland hinüber bringt. Nachdem er, wie Jason, sein Schwert, mit der erhaltenen Salbe bestrichen hat, erlegt er das Ungeheuer, aus dessen Körper ein so schwarzer Geist fliegt, daß die ganze Insel davon verfinstert wird. Aber kaum hat dieser Dampf sich verzogen, so entdeckt er endlich den prächtigen Pallast von Bell Pücell, an dessen Thoren er feyerlich von Friede, Mitleid, Gerechtigkeit, Vernunft, Gnade und Gedächtniß empfangen, und worin er, am folgenden Tage, mit seiner Geliebten, durch Lex ecclesiae, gänzlich nach christlichen Gebräuchen, verheurathet wird. Nach Verlauf vieler, in vollkommener Glückseligkeit durchlebter, Jahre, tritt eines Morgens, ein alter Mann, Nahmens hohes Alter an einem Stabe, in sein Zimmer, berührt mit diesem Stabe seine Brust, und sagt ihm: Gehorche! Bald darauf erscheinen Verschlagenheit, und Geiz, und nun fängt der Held an, Schätze zu sammeln. Endlich kommt der Tod, der ihn die Welt und seine Schätze verlassen heißt, wozu Reue und Gewissen ihn vorbereiten. Mitleid und Liebe bestatten ihn zur Erde; Erinnerung setzt ihm die Grabschrift, und Zeit und Ewigkeit, weiß gekleidet und mit einer dreyfachen goldnen Krone geziert, halten in dem Tempel eine Ermahnung. Daß dieses Gedicht

eine

eine lebhafte Einbildungskraft zeigt, bedarf keines Erweises. Auch die Versification, in Stanzen, ist, für seine Zeit, nicht schlecht; und sein Innhalt schien mir zu einem schicklichen Beyspiele von den Eigenthümlichkeiten der Allegorie jener Zeiten dienen zu können. Ein paar Stellen daraus finden sich in den bekannten Reliques, Band 1. S. 103 u. f.) — John Skelton († 1529). Unter seinen Gedichten sind die bessern, sein Crowne of Lawrell und Bowge of Court, beyde von allegorischer Art. Von beyden finden sich Auszüge in Wartons Hist. of Engl. Poetry, B. 2. S. 347 u. f.) — Alex. Barclay († 1552. Sein, aus dem Deutschen des Seb. Brandt, gezogenes Ship of fools, in Octaven gedr. Lond. 1508. 1570. f. hat, ob es gleich durchaus Satire (s. diesen Artikel) und ohne sonderlichen Aufwand dichterischer Einbildungskraft geschrieben ist, dennoch eine allegorische Form. Auch hat der Engländer in seine Schäfergedichte Dichtungen dieser Art verflochten, wie, z. B. ein Lied von der Burg der Tugend und der Ehre.) — Wilh. Dunbar (ein Schottländer, Verfasser eines Gedichtes, The Thistle and the Rose, das viele allegorische Stellen hat, und eines andern, welches den Titel, The golden Terge (Schild) führt, und durchaus allegorisch ist, fällt ungefähr in diesen Zeitpunkt. In dem erstern erscheinen, unter andern, die Monate, und Dame Natur handelnd; und das letztere hat den Zweck, den unmerklichen und allmähligen Einfluß einer, mit zu viel Nachsicht behandelten, Liebe auf die Vernunft zu zeigen. Der Dichter sieht, in einem Traumgesicht, ein Schif, beladen mit hundert schönen, reich und schön, aber frey bekleideten Damen, an einer blühenden Wiese landen, und bald darauf ein anderes, angefüllt mit männlichen Gottheiten und mit Helden ebendaselbst ankommen. Wie der Dichter, aus Neugierde, sich nähert, befiehlt die Liebesgöttinn ihren Scharfschützen ihn in Verhaft zu nehmen; Schönheit, unter dem Beystande zarter Jugend, Unschuld, Bescheidenheit, u. s. w. machen den ersten Angriff; aber das goldne Schild der Vernunft schützt ihn. Auch Geduld, Standhaftigkeit, Sanftblick, u. d. m. und Würde, Ruf, Reichthümer, Adel, Ehre greifen ihn vergeblich an, bis Verstellung die Schönheit, begleitet von Gegenwart, (oder Umgang, Presence) Lieblichkeit (Cherilling) und sanftem Ton (Fair caling) zum zweyten Angriff bringen. Die erstere blendet die Vernunft durch ein magisches Pulver; diese taumelt nieder, und der Dichter wird von der Schönheit zum Gefangenen gemacht. Bald aber verschwindet sie mit ihrem ganzen Gefolge, und Gefahr übergiebt ihn dem Kummer zum Gewahrsam. Nun stößt Eolus in sein Horn, die Scene verändert sich; die Gottheiten schiffen sich ein, eilen davon, und feyern, mit Freudenschüssen, ihren Sieg. Auch hat eben dieser Dichter noch ein anderes Gedicht dieser Art, The Daunce, in komischem Style, verfertigt, worin die sieben Todtsünden tanzend eingeführt werden. Gedruckt sind diese Gedichte, meines Wissens, sämmtlich in den Anc. Scottish Poems, Edinb. 1770. 8. und im Warton (Hist. of Engl. Poet. B. 2. S. 257 u. f.) finden sich Auszüge daraus. — Gawen Douglas († 1521. auch ein Schottländer. Unter s. Gedichten findet sich ein Palice of Honour, Lond. 1553. Edinb. 1579. 4. worin das Bestreben berühmter Männer zu diesem, auf einem steilen, und unzugänglichen Felsen gelegenen Sitz der Ehre zu gelangen, geschildert wird.) — Dav. Lyndesay (ebenfalls ein Schottländer, ungefähr aus diesem

Zeitpunkte, schrieb ein Gedicht, The Dreme, in welchem dem, unter dem Sausen der Winde, an der Seeküste eingeschlafenen Dichter, ein ausnehmend schönes Frauenzimmer erscheint, welches sich Erinnerung (Remembrance) nennt, und ihn zuerst in die Hölle, dann ins Fegefeuer, welche beyde im Mittelpunkt der Erde liegen, hierauf, durch Erde, Feuer und Wasser, und durch die Planeten, in den Himmel, und endlich auch in das Paradies führt. Auch der Staat von Schottland (Commonwealth) erscheint redend darin. Seine sämmtlichen Werke sind Lond. 1586. 4. Edinb. 1709. 12. gedruckt.) — Th. Sackville, Gr. v. Dorset († 1608. Seine Einleitung zu dem Mirrour of Magistrates, Lond. 1559. 4. 1610. 4. ist ganz in der Manier der Allegorie. Der Kummer (Sorrow) führt den Dichter in das Reich der Schatten; in der Halle der Hölle findet er die Gewissensbisse, Schrecken, Rachsucht, Geiz, Sorge, das hohe Alter, Krankheit, Hunger u. d. m. welche sämmtlich sehr glücklich characterisirt sind. In Warton's Hist. of Engl. Poet. B. 3. S. 221. sind Auszüge daraus, und das Leben des Verf. in Cibbers Lives of the Poets .... Bd. 1. S. 55. befindlich.) — Edm. Spenser († 1598. Daß die Darstellungsart der allegorischen Personen in dem vorhergehenden Gedicht, das Muster der Fairy-Queen, gewesen, ergiebt der Augenschein. Spenser hat seine Geschöpfe nicht mit mehrerer Kraft und Wahrheit, und Vollkommenheit dargestellt, als Sackville die seinigen. Aber freylich ist sein Gedicht von einem weit größern Umfange. An einem zwölftägigen Feste, welches die Feyenköniginn giebt, werden dieser, an jedem Tage, zwölf verschiedene Klagen vorgebracht; und, um diesen abzuhelfen, schickt sie zwölf Ritter aus, deren jeder das Muster irgend einer Tugend, als Heiligkeit, Mäßigkeit, Gerechtigkeit, Keuschheit, u. s. w. ist, und dessen Thaten immer ein besonderes Buch füllen. Der Haupthelt ist Prinz Arthur, welcher allen jenen Rittern, in ihren Unternehmungen, beysteht, um zum Besitz der Prinzessinn Gloriana (des wahren Ruhmes) zu gelangen. Uebrigens liegt den Allegorien des Gedichtes nicht immer ein wirklicher Sinn zu Grunde; oder nicht immer läßt bey ihnen sich etwas denken. So wird, z. B. in der Schilderung der Königinn Alma (Seele, B. II. Cant. 9. Str. 21 u. f.) der Körper als ihre Burg, und die verschiedenen Theile desselben, als die Theile dieser Burg, die Zunge als der Thürsteher, die Nase als das Fallgatter, der Mund als das Thor, und die Zähne, als die Wache darin dargestellt, welche, indem die Königinn bey ihnen vorbeygeht, aufstehen, und ihr ihre Ehrfurcht bezeugen. Eben so finden in der Schilderung der Küche in dieser Burg (des Magens, und Unterleibes) sich Dinge aus den wirklichen Küchen der Zeit, welche keinesweges das Gegenbild der, von dem Dichter abgezweckten Darstellung dieses Theiles des menschlichen Körpers sind. Und im 5ten Ges. des 4ten Buches, Strophe 32 u. f. kommt Scudamore zu dem Wohnsitze des Kummers, das heißt, er wird aus einem glücklichen ein unglücklicher Mensch; allein der Dichter hat ihn schon vorher als einen höchst leidenden dargestellt. Besonders aber macht die Vermischung der allegorischen Wesen dieser Art mit den Wesen, und den Bildern aus der christlichen Offenbarung eine unangenehme Wirkung. Seine Duessa (B. I. Cant. 7. Str. 16 u. f.) ist aus den Begriffen von einer romantischen Zauberinn, und dem rothen Drachen und der großen, in Scharlach gekleideten Hure, aus der Apokalypse zusammen gesetzt; in der Burg des

Orgeglio

Orgoglio (B. I. Cant. 8. Str. 36) findet Arthur, unter einem Altar, „die Seelen derjenigen, welche er„würget waren, um des Wortes „Gottes Willen," die unaufhörlich Gott um Rache anrufen; ein Eremite zeigt, von einem Berge, welcher, wie der Dichter sagt, höher als der erhabene Olives oder Parnassus ist, dem rothbekreuzten Ritter das neue Jerusalem; und in dem Gebiethe von Una's Vater finden wir den Baum der Erkenntniß und des Lebens, aus welchem ein heilbringendes Wasser entspringt. Mehrere Bemerkungen über die dichterische Ausführung, s. Allegorien, finden sich im 10ten Buche des Polymetis; und besondre Remarks on Spenser's Poems, Lond. 1734. hat Jortin, so wie Observat. on the Fairy-Queen . . . Lond. 1760. 8. 2 Bd. verm. 1762. 8. 2 Bd. hat Warton geschrieben. Auch Hughes hat s. Ausgabe der Werke des Dichters, Lond. 1715. 12. 6 Bd. Remarks on the Fairy-Queen vorgesetzt, und in den Briefen über die Merkwürdigkeiten der Litteratur, Schlesw. 1766. 8. erste Samml. S. 21. 47 u. f. finden sich feine Anmerkungen über den Plan derselben. S. übrigens den Art. Heldengedicht. — Durch Spenser wurde, einer Seits, die allegorische Dichterey, in England, in Rücksicht auf Umfang, zur Vollkommenheit gebracht; aber, anderer Seits, verlor sich mit ihm auch der Geist derselben, und der Geschmack daran. Wenigstens zeigen die spätern Gedichte dieser Art nicht mehr so viel Anhänglichkeit daran. Fletchers Purple Island, oder die Menschen-Insel, gedruckt Lond. 1633. 4. 1783. 8. worin alle Theile des Menschen, geistige und körperliche, allegorisch dargestellt werden, und die Leidenschaften und Begierden desselben mit seinen guten, von dem Verstande angeführten, Eigenschaften kämpfen, und die Schlacht verlieren, hat nicht Fülle und Wärme der Darstellung. Von Zeit zu Zeit sind, indessen, noch immer allegorische Gedichte erschienen. — Th. Parnell († 1717. Seine Allegory on Man, gehört zu den besten s. Gedichte. Auch Visions in Prose sind in der Samml. s. Schriften, Lond. 1772. 8. so wie sein Leben in Johnsons Lives . . . Bd. 2. S. 285. Ausg. von 1783. befindlich.) — Sheffield Hrz. v. Buckingham († 1720. In s. Werken, Lond. 1723. 4. 2 Bd. 1753. 8. 2 Bd. ist ein Temple of death; deutsch, in den Belustigungen des Verstandes und Herzens, Berl. 1759. 8. Es ist eine Nachahmung eines französischen, mir nicht näher bekannten Gedichtes, und nimmt unter Sheffields Gedichten die erste Stelle ein; aber Johnson, in den Lives of the Engl. Poets, B. 2. S. 438. Lond. 1783. 8. hat das dichterische Verdienst seines Verf. überhaupt, meines Bedünkens, sehr richtig characterisirt. Noch eine Lebensbeschr. desselben findet sich in Cibbers Lives . . . B. 3. S. 285 u. f.) — J. Thomson (The castle of indolence, in zwey Ges. im 2ten Th. s. W. Ausg. v. J. 1763.) — Rob. Lowth (The choice of Hercules, in der Dodsleyschen Collect. of Poems, Bd. 3. S. 7.) — Bedingfield (The education of Achilles, ebend. S. 121.) — D. Deuton (The pallace of superstition, Lond. 1762. 8.) — J. Ogilvie (Providence, an allegorical Poem, Lond. 1762. 4. und in den nachherigen Samml. s. Gedichte, als Lond. 1769. 8. 2 Bd. 1771. 8. 2 Bd. Der Zweck des Verf. ist mehr zu lehren, und zu unterrichten, als die Einbildungskraft zu unterhalten. Es besteht aus Unterredungen zwischen der Betrachtung und dem Dichter; die erstere läßt, durch die Phantasie, die verschiedenen Auftritte in der Natur dem letztern vergegenwärtigen,

tigen, und dieſes nennt der Verf. Allegorien.) — Ungen. (The temple of compaſſion 1771. 4. — The land of liberty 1775. 4.) — Cawthorn (In ſ. Poems, Lond. 1771. 4. ſind verſchiedene allegoriſche Gedichte, als der Tempel des Hymen, Witz und Gelehrſamkeit, u. d. m.) — H. Brooke († Die Collection of the P. by H. B. Lond. 1778. 8. 4 B. enthält, unter der Aufſchrift, Fables, im 2ten B. S. 3 u. f. Dichtereyen dieſer Art, als The Temple of Hymen, und Love and Vanity, auf eine ſcherzhafte Art erzählt.) — Mariot (The Jeſuit, an allegor. Poem, with Air and Choruſſes, L. 1774. 4.) — Ungen. The paſſions perſonify'd in familiar fables, Lond. 1774. 8. — The caſtle of infamy 1780. 4. — S. Johnſon (The temple of faſhion 1781. 4.) — Ungen. Sir Salvadore 1781. 8. — G. Ridley (Melampus, or the religious groves . . . in IV. books, Lond. 1781. 4.) — Life, an allegor. Poem in IV books, Lond. 1783. 12. (ein unbedeutendes Product.) — Ambr. Pittmann (The diſtreſs of Integrity and virtue in III. Cant. 1783. 4. Beſſer gemeint, als ausgeführt.) — Ungen. The temple of wit and folly 1784. 4. — Miß Mar. Young (Innocence 1790. 4.) — Miß Mar. Robinſon (The cavern of woe 1793. 4.) — J. Bidlake (The progreſs of Poetry, Painting and Muſik, 5 Geſ. in ſ. Poems 1794. 4.) — — Auch finden ſich in den engliſchen Wochenſchriften, beſonders im Spectator, viele, ſehr glückliche, proſaiſche Allegorien. Von größern Aufſätzen dieſer Art, gehören viele Schriften von Swift, als das berüchtigte Tale of a Tub, Lond. 1704. 8. und nachher noch ſehr oft in der Sammlung ſ. Werke, deutſch, von Waſer, Zür. 1769. 8. von Risbeck, Zür. 1787. 8. The life of John Bull, u. a. m. hieher. — —

In Deutſchland ſcheint die allegoriſche, ſo wie mehrere Dichtarten, in frühern Zeiten nicht mit ſo viel Fortgang, als bey den andern abendländiſchen Völkern, betrieben worden zu ſeyn. Wenigſtens ſind wenige Denkmale der Art vorhanden. Nicht, daß unſre Minneſänger gänzlich ohne alle allegoriſche Dichtungen wären; aber, wenn ſie dieſe auch nicht, wie ihre ganzen Gedichte, aus fremden Sprachen genommen hätten: ſo haben ſie denn deren doch nur in ſo fern, als ohne ſolche keine dichteriſche Darſtellung überhaupt ſich denken läßt. Hier iſt aber eigentlich die Rede von ganzen Gedichten in allegoriſcher Form, von vorſetzlicher, abſichtlicher allegoriſcher Dichterey. Und auch jene ſind ſelten in ihnen, und erſcheinen immer in höchſt magerer Geſtalt. Fülle und Reichthum der Einbildungskraft ſcheint ihren Urhebern gänzlich gemangelt zu haben. Das einzige, ganz allegoriſche Gedicht aus dieſem Zeitpunkte, iſt der Got Amur, Berl. 1783. 4. Doch auch dieſes iſt, als allegoriſches Product, ohne ſonderliche Bedeutung. In einem Traumgeſicht wird der eingeſchlafene, von der Liebe gefolterte, auf dieſe ſchmähende, und von dem Gegenſtande ſeines Herzens verſchmähte Dichter, in eine anmuthige Ebne verſetzt, in welcher ein blutrother See, und an dieſem eine große koſtbare Säule ſich findet, auf welcher oben ein Kind ſitzt, welches er, endlich, als den Liebesgott (Cupido) erkennt. Er läßt ſich mit ihm in ein Geſpräch ein, worin ihm dieſe die Bedeutung ſeiner Flügel, und des Speeres, und der Fakel, welche ihm der Dichter in die Hände giebt, und die Urſache, warum er blind und nakend iſt, und was die koſtbare Säule, und der blutrothe See bedeutet, auf ſeine Fragen erklärt. Nun erſcheint „Vro Minne," auf einem, von Tauben gezogenen, mit lateiniſchen

schen Innschriften, und mit Gemälden gezierten Wagen, geschmückt mit einer Krone, auf welcher, unter andern, viel Vögel sitzen und singen, und sitzend darin auf einem künstlichen, von Cyclopen verfertigten, eben auch mit gereimten lateinischen Innschriften versehenen Sessel. Die Beschreibung ihres ganzen Aufzuges und Putzes nimmt viele Zeilen ein, und der, meines Bedünkens, merkwürdigste Zug darin ist, daß der Dichter, unter jenen Gemählden, auch das seinige erblickt. Dieses giebt ihm Trost; und wie er der Liebesgöttinn, von ihrem Sohne, als der Mann, „der ihr hat wider sait" dargestellt wird, schießt diese ihm einen Pfeil ins Herz, der ihn wieder mit Liebe für seinen Gegenstand erfüllt. Er wirft sich nun der Göttinn zu Füßen, bittet sie um die Heilung seiner Wunden, und erhält den Rath, seiner Geliebten zu schreiben, und nur nicht abzulassen, weil, wer aushält, immer bey Frauen seinen Zweck erreicht: durch seine Briefe (nicht durch Thaten) gewinnt er auch endlich ihr Herz; es erfolgt eine Unterredung — und der Dichter siegt. — Ein anderes allegorisches Gedicht, wahrscheinlich aus diesem Zeitpunkte, der Krieg der Seele und des Leibes, liegt handschriftlich zu Wien. — Reyneke de Voß, Lüb. 1498. 4. obgleich wahrscheinlicher Weise nur Uebersetzung, gehört in so fern hieher, als die darin auftretenden Thiere gewisse Begebenheiten der Zeit darstellen sollen. S. übrigens die Art. Fabel und Satire. — Seb. Brandt († 1520. Das Narrenschyff . . . Basel 1494. 4. Nürnb. 1494. 8. Reutl. 1494. 4. Die mehrern ältern Ausg. sind in H. Panzers Annalen der ältern deutschen Litteratur S. 215. angezeigt. Schon in eben dem Jahre, worin es zuerst erschien, wurde es, zu Strasb. mit dem Titl: das nuw Schif von Narragonia . . . . erlengert . . . Strasb. 1494. 4. und mit diesen Vermehrungen, welche sich aber nicht von Brandt selbst herschreiben, Augsb. 1495. 1498. Rostock 1519. gedruckt. Als Allegorie zeugt es von keiner großen Dichtungskraft. S. übrigens den Art. Satire.) — Johann v. Morßheim (Spiegel des Regiments in der Fürsten Höfe, da Fraw Vntreue gewaltig ist, Oppenh. 1515. 4. Unter diesem allegorischen Titel ist eine Schilderung des in allen Ständen herrschenden Verderbens enthalten.) — Melch. Pfinzing († 1536) Die Geuerlicheiten vnd einsteils der Geschichten des loblichen streytparen vnd hochberümbten Helds, vnd Ritters Herr Tewrdanuckhs, (Nürnberg, oder vielmehr Augsburg 1517.) k. mit K. gehören allerdings hieher, so unbedeutend auch die allegorische Darstellung ist. Das Gerücht, unter dem Nahmen Ernhold, und die Jugend, die männlichen Jahre, und das Alter, unter der Benennung von den Hauptleuten, Fürwittig, Unfalo und Neydthart erscheinen handelnd darin; das erstere wird dem Helden zugesellt, und die leztern verleiten ihn, auf seinem Zuge zu der Königinn Ehrenreich, zu allerhand Gefährlichkeiten und stürzen ihn in allerhand Unfälle, wodurch sie seine Vermählung zu hintertreiben gedenken. Auch der Nahme des Helden, so wie der Königinn, ist in so fern allegorisch, als, bekannter Maßen, Teuerdank den Kaiser Maximilian, und Ehrenreich die Prinzessinn von Burgund bedeutet. S. übrigens den Art. Heldengedicht. — Mit dem Teuerdank verbinde ich zugleich den Weiß Kunig . . . . von Mayr Treitzsaurwein . . . Wien 1775. k. mit K. der, in gleichem Zeitpunkte, und, obgleich in Prosa, und ohne allegorische Wesen, abgefaßt, denn doch die Geschichte Maximilians, und seines Vaters, unter erdichteten Nahmen,

men, und mit räthſelhaften Anſpielungen, enthält. S. übrigens C. R. Hauſen Diſſertat. de claro libro: der Weiß Kunig, Frcft. 1776. 4. — In den Beyträgen zur Geſchichte der deutſchen Sprache und Litteratur, Lond. 1777. 8. iſt, Th. 1. S. 285 ein kleines allegoriſches Gedicht von Zwingli, der Labyrinth, eingerückt. — Ebendaſelbſt, S. 297 iſt das Wolfgeſang angeführt, welches hierher gehört, ich aber nicht näher kenne. — Ungen. Von den loſen Füchſen dieſer Welt, Dresden 1585. der Gänſe-König 1607. 8. der Eſelskönig, 1608. 8. Ich verbinde dieſe drey mit einander, obgleich das erſtere eine Ueberſetzung aus dem Brabantiſchen ſeyn ſoll, und das letztere in Proſa geſchrieben iſt, weil in allen dreyen, unter dem Nahmen von Thieren, menſchliche Thorheiten und Laſter dargeſtellt werden. — Georg Rollenhagen († 1609. Auch ſein „Froſchmeuſeler. Der Froſch und „Meuſe wunderbare Hoffhaltunge .. in dreyen Büchern . . . Magdeb. 1595. 8. (frühere Ausgaben ſind mir nicht bekannt) iſt eine Darſtellung eben der Art, worin die Thiere menſchliche Rollen ſpielen, und menſchliche Thorheiten begehen. Das 2te Buch iſt in ſo fern das intereſſanteſte, als es, mit Beziehung auf geiſt- und weltliches Regiment, ein genauer verbundenes Ganzes ausmacht, und die mehreſte Handlung enthält. Das erſte Buch handelt von dem Hausſtande, das dritte von Kriegesſachen.) — Joh. Freinsheim († 1660. Sein Teutſcher Tugendſpiegel, oder Geſang von dem Stamm und Thaten des alten und neuen Herkules, Strasb. 1639. 8. gehört in ſo fern hieher, als Bernhard von Weimar darin, unter dem Bilde des Herkules, beſungen wird. — Joh. Mich. Moſcherosch († 1669. Seine, unter dem Nahmen, Philander von Sittewald, herausgegebenen „Wunderliche Satyriſche vnnd warhaftige Geſichte, Strasb. 1645. 8. Leyden 1646. 12. Strasb. 1650. 8. ſind zwar, wie ſchon der Titel ſagt, aus dem Spaniſchen des Quevedo, oder vielmehr aus einer franzöſiſchen Ueberſetzung verſchiedener ſeiner Aufſätze unter dem Titel: Viſions de Quevedo, gezogen, und in Proſa abgefaßt; aber ſie verdienen wegen der auf Deutſchland darin gemachten Anwendung, immer hier einen Platz. Dieſer Geſichter ſind überhaupt vierzehn; und ich will hier bemerken, daß dieſe Art von Dichtung, oder daß Traumgeſichter, wie man bereits geſehen haben wird, eine ſehr gewöhnliche Wendung der Satire und Allegorie dieſer Zeit war. S. übrigens den Art. Satire.) — Jac. Imm. Pyra († 1744. Nach langen Zwiſchenräumen, gab Pyra wieder ein allegoriſches Gedicht, den Tempel der wahren Dichtkunſt, Halle 1737. 4. und in der 2ten Ausg. der Freundſchaftlichen Lieder, 1749. 8. 2 Th. Das Gedicht beſteht aus fünf Geſängen, in reimfreyen Alexandrinern. Die Dichtkunſt ſelbſt führt den Verf. in ihren Tempel, in deſſen Vorhofe er die Künſte und Wiſſenſchaften, und an deſſen Säulen er die Geſetze der Dichtkunſt angeſchlagen findet. In der Halle entſpringen vier Quellen, Reinigkeit, Flüßigkeit, u. ſ. w. Das Leben des Verf. iſt in dem Nekrolog, Berl. 1785. 8. S. 201 u. f. und im 2ten Bde. von Meiſters Characteriſtik, S. 135. befindlich.) — Joh. El. Schlegel († 1749. Im 4ten Th. ſ. W. S. 92 findet ſich ein, im J. 1741 geſchriebenes in eine Epiſtel eingekleidetes Hochzeitgedicht, welches den Titel: Krieg der Schönheit und des Verſtandes führt.) — Unter den neuern Dichtern haben verſchiedene, als J. N. Götz (Werke, Mannh. 1785. 8. 3 Th.) Gottl. Conr. Pfeffel (Poetiſche Verſuche, Baſ. 1789-1790. 8.

3 Th. unter andern Th. 3. S. 82. ein Traumgesicht) u. a. m. kleinere allegorische Gedichte geliefert. Auch würde man allenfalls einige Ramlersche Oden in so fern hieher rechnen können, als der Dichter zuweilen die Thaten seines großen Friedrichs gänzlich unter Bildern der Vorwelt, darstellt. — Von prosaischen Aufsätzen gehören noch das erste Stück aus dem Philosophen für die Welt, Leipzig 1775. 8. — und aus H. Herders zerstreuten Blättern, Gotha 1785-1787. 8. 3 Samml. die Paramythien (I. S. 165) die Bilder und Träume, und die Blätter der Vorzeit (III. S. 1 und 191.) so wie mehrere Erzählungen, als Val. And. Dichtungen . . . . Leipz. 1786. 8. Der Einsiedler, Mannh. 1788. 8. (von K. V. v. Bonstetten) Die Reise Zür. 1789. 8. (von J. J. Heß) hieher. — — S. übrigens die Art. Fabel, Lehrgedicht, u. d. m. — —

Zu dem von H. S. gegebenen Rath, die Naturgeschichte zu Allegorien zu gebrauchen, kann der Essay on the application of natural History to Poetry, by J. Aikin, Warringt. 1777. 8. deutsch, mit Zusätzen, Leipz. 1779. 8. gute Dienste leisten. — —

Allegorie in zeichnenden Künsten.

Von der Allegorie in den zeichnenden Künsten überhaupt, besonders aber in der Mahlerey, handeln unter mehrern: Giov. P. Lomazzo (in 7ten Buche s. Trattato dell' arte della Pittura . . S. 527. der Ausg. von 1585. 4. in 33 Kap. worin er die, den verschiedenen Gottheiten des Alterthumes zu gebenden Gestalten zu bestimmen sucht.) — Ger. Lairesse (unter der Aufschrift: „Von der Anordnung der Bilder, welche die Sinne bezeichnen," in s. Großen Mahlerbuche, im 11ten Kap. des 2ten Buches, Bd. 2. S. 102 u. f.) — R. de Piles (von ihrer Erfindung und den Eigenschaften derselben, in s. Cours de Peint. S. 56 u. f. der Amsterd. Ausg. von 1766. 12.) — Du Bos (von allegorischen Personen, und allegorischen Handlungen in der Mahlerey, in den reflex. crit. . . . . Bd. I. Abschn. XXIV. S. 176. der Dresdner Ausg.) — Joh. Winkelmann (von dem Nutzen, und den Vorzügen der Allegorie, in der Schrift von der Nachahmung der griech. Werke, S. 39. 2te Aufl.) — C. L. v. Hagedorn (von den Gesetzen der Allegorie; von ihrer Entstehung in der Kunst; in wie fern Mahler ganz neue allegorische Personen schaffen können, von den Schwierigkeiten ganz allegorischer Zusammensetzungen; von dem behutsamen Gebrauche derselben; von den Gebäuden, bey welchen sie unentbehrlich ist, in s. Betrachtungen über die Mahlerey, S. 152 f. u. S. 458 u. f.) — Frz. Chstph. v. Scheyb (unter der Aufschrift: „die Allegorie, oder die heimliche Bedeutung," im 15ten Abs. s. Orestrio, Th. 1. S. 166. von der Wirkung allegorischer Personen überhaupt, und ihrer Wirkung in Verbindung mit wirklichen Personen; von der nöthigen Vorsicht und Mäßigung darin; von den Fällen, worin Allegorie nothwendig ist, u. d. m.) — Von der Behutsamkeit im Gebrauche der Allegorie in biblischen Gemählden, wird in der neuen Bibliothek der schönen Wissenschaften Bd. 10. S. 99. — Von der Allegorie in der Bildhauerey, in der Plastik, S. 127 u. f. — Von der Allegorie auf Münzen, in den kritischen Wäldern III. S. 87. und im Laokoon, S. 16. Anm. h. gehandelt. — Ph. Moritz (Ein Aufsatz über Allegorie, im 2ten St. des 3ten Bdes. der Monatschr. der Berliner Academie der Künste.) — Auch sind hieher noch die zwey Dissertationen: Artificem ea, quae sibi non conveniunt, fingentem poetae moni-

monitorem proponit, Vitt. 1764. 4. von Benj. Gottl. Laur. Boden zu zählen. — Vielleicht würde alles Raisonnement über Allegorie, und über allegorische Darstellung, eine bestimmtere Wendung erhalten, wenn man diese Benennung solcher Darstellungen (welche, im Vorbeygehn gesagt, von den frühern Italienischen Künstlern selbst nie, sondern an deren Stelle immer das Wort istoria von ihnen gebraucht wurde) mit der Benennung mahlerische Dichtung vertauschte. Eigentlich allegorisiren kann der bildende Künstler nicht. Nur, durch die Stelle, welche sein Werk einnimmt, nur durch seinen Zweck dabey, nur durch die Veranlassung dazu, wird es Allegorie. Aber durch alles dieses ist das Werk selbst es noch nicht; es ist Darstellung irgend einer, wahren, oder erdichteten, Begebenheit, irgend eines Gedankens, und weit entfernt, jene, oder diesen, zu verhüllen, oder unter einem andern Bilde zu zeigen, soll es solche vielmehr, in der Gestalt, welche der bildende Künstler ihnen zu geben vermag, ganz eigentlich versinnlichen, vergegenwärtigen, anschaulich machen. Der berühmte Neptun des Rubens ist nur in so fern Allegorie, als er Anspielung auf die glückliche Ueberfahrt eines Gouverneurs der Niederlande war. Ist nun aber die Allegorie in den bildenden Künsten blos Dichtung: so fragt es sich, ob der bildende Künstler, bey Darstellung gewisser wirklicher Begebenheiten, nicht dichten dürfe? Ob er, bey allen, dichten könne? Ob Darstellung einzeler, großer und guter, Gedanken sich mit dem Wesen seiner Kunst, und, unter welchen Bedingungen, sie sich damit verträgt? u. s. w. Zu der Untersuchung, und Auflösung dieser Fragen gebricht hier der Raum; so viel ist aber gewiß, daß, mit Hülfe des Begriffes von Dichtung viele Kunstwerke sich glücklicher, als es so oft geschieht, erklären lassen, oder viel verständlicher werden. Auch ist es wohl keinem Zweifel unterworfen, daß der wirkliche, wahre Künstler eben so gut, als der eigentliche Dichter, bey allen seinen Werken, mehr oder weniger, Dichter ist. — —

Zu der Kenntniß, und zu der Darstellung sogenannter allegorischer Personen und allegorischer Kunstwerke, können, außer mehrern, folgende Schriften dienen: Philostratorum Imagines, und Callistrati Descript. statuar. in den Philostrat. Oper. S. 755 u. f. Ed. Olear. französisch, mit den sämmtlichen Werken derselben, von Blaise Vigenere, Bourb. 1596. f. Par. 1611. 4. und die beyden angeführten Schriften, einzeln, mit Anm. von Th. Embry, Images, ou tabl. de platte peinture . . . . Par. 1615. 1629. 1637. f. Deutsch, mit den sämmtlichen Werken, von Dav. Chrstn. Seybold, Lemgo 1776. 8. Die erstern bestehen, bekannter Maßen, aus 81 Beschreibungen von, vorgeblichen, oder wirklichen, Abbildungen größtentheils mythologischer Personen, und die letztern aus 14 Beschreibungen von dergleichen Statuen. — *P. Ovidii N.* Metamorph. Lib. XV. Wegen der Ausg. Uebersetzungen, und Erläuterungsschr. s. den Art. Erzählung; hier kommen sie nur in so fern in Betracht, als sie die Quelle sind, aus welcher die Künstler so oft die Gegenstände ihrer Arbeiten gezogen haben. Folglich gehört hier nichts zu ihnen, als, Les Metamorphoses d'Ovide en 140 estampes, p. MM. Basan et le Mire, P. 1768-1769. 4. — Giov. Boccaccio (Seine Genealogia Deorum Lib. XV. und De Montium, Sylvar. Lacuum, Fluvior. Stagnor. et marium Lib. (Ven. 1472.) f. Reg. 1481. f. Bass. 1532. f. Ital. das erstere von Giuf. Betussi, 1547. 1554. 1564. 4.

das

das letztere von Nic. Liburnio, s. l. et a. 4. und Flor. 1598. 8. ist ein, dem vorhergehenden ähnliches, aber wenig bekanntes, obgleich freylich auch nicht so mahlerisch geschriebenes Werk.) — Joh. Pier. Valerianus Bolzanius († 1558. Hieroglyph. s. de Sacris Aegyptior. aliarumque gentium literis, comment. Lib. LVIII. Bas. 1556. f. Lugd. B. 1626. f. Verm. mit zwey Büchern von Cöl. August. Curio, und mit einem Zusatz von 6 neuen Büchern alphabetisch geordneter, und aus ältern und neuern Schriftstellern gezogener Hieroglyphen, Frkft. 1678. 4. 2 Th. Einen Auszug daraus gab Heinr. Schwalenberg, unter dem Titel: Aphorismi hieroglyphici Typ. Voeg. 1592. und 1606. 8. heraus. Ital. Ven. 1625. fol. Frzsch. von Montlyart, Lyon 1615. f. Winkelmann (Versuch einer Allegorie S. 23) sagt davon: die Absicht ihres Verf. war, vorzüglich die symbolischen Zeichen der Aegypter, mehr aber diejenigen, welche sich in alten Schriften, als auf Werken der Kunst erhalten haben, zu erklären. Außer diesen hat er einige Bilder der Griechen aus ihren Scribenten gesammelt, allein aus alten Denkmahlen ist nichts bey ihm zu finden, und was er anzeigt, ist mehrentheils auf seichte Muthmaßungen gegründet, und was gut ist, verliert sich, unter unnöthigem Gewäsche, um ein großes Buch zu schreiben.) — Vinc. Cartari (Le Imagine degli Dei degli Antichi, Ven. 1566. 4. Mit Kupfern und verm. durch Ces. Malfatti, erschien es zuerst, Padov. 1609. 4. Darauf sehr verm. und verbessert durch Lor. Pignoria, Padua 1615. 4. (beste Ausg.) 1626. 4. Ven. 1647. 4. Lat. unter dem Titel, Pantheum Antiquor. durch Ant. Verderius, Lugd. B. 1581. 4. Rot. ad Tubar. 1683. 4. Frcft. 1687. 4. Franz. durch eben denselben, Lyon 1581. 4. Tournon 1606. 8. mit K. Deutsch, durch Paul Hachenberg, mit vorgeblichen Erläuter. Maynz 1687. Frft. 1697. 4. mit K. Auch die Sandrartsche Iconologia Deor. oder Abbildung der Götter der Alten, Nürnb. 1680. f. und im 8ten Bd. der neuen Ausg. s. Werke, blos aus einigen 30 Kupferbl. bestehend, ist, wie Sandrart selbst sagt, gänzlich aus dem Werke des Cartari gezogen. Und bey den oben angezeigten spätern Paduanischen Ausgaben des Originals sind zugleich die, von H. v. Murr, in s. Bibl. de Peint. etc. S. 508, als ein besonderes, erst im J. 1647. 4. zu Venedig gedrucktes Werk, angezeigten Allegorie di Cesare Malfatti befindlich.) — Giamp. Lomazzo (Della forma della Muse, cavata dagli autori greci e latini, Mil. 1571. 4.) — Ces. Ripa (Iconologia, ovvero descrizione di diverse imagini di vertù, vizi, affetti, passioni, arti, discipline, elementi, corpi celesti, cavate dell' Antichità . . . Rom. 1593. 4. verm. Sienna 1613. 4. Mit Zus. Pad. 1618. 1625. 4. Mit neuen Vermehrungen, als z. B. den, einzeln vorher erschienenen Gerolifici morali des P. Ricci, und mit Anm. und Erläuter. durch Ces. Orlandi, Perugia 1764. 1766. 4. 3 B. mit K. Franz. der Text durch Jean Baudoin, der diesen verkürzte, und Moralitäten hinzusetzte, und die Kupfer von J. de Bie, Par. 1636. 1644. f. 1667. 1677. 1681. 4. in 2 Th. Amsterd. 1698. 12. 2 Th. Deutsch, durch D. P. Pers, Frft. 1669. 4. Durch J. G. Hertel, nach der ersten, vermehrten, Ausgabe, Augsb. (s. a.) f. Nürnb. 1732. 4. Engl. unter dem Titel, Collection of emblematical Figures, by George Richardson, Lond. 1777. 4. Auch ist ebendesselben Complete System of Iconology, Lond. 1779. f. 424 Bl. 1785. 4. 2 B. aus dem Werke des Ripa, so viel ich weiß, gezogen. Dieses

Buch, ist leider, noch immer, im Ganzen das Handbuch der Künstler; und doch ist Winkelmanns Urtheil davon wohl nicht zu hart. Er sagt, in s. Versuch einer Allegorie, S. 23. davon: „Ripa's Belesenheit in seiner Iconologie ist mehrentheils aus dem Werke des (vorhin angezeigten) Valerianus genommen; das übrige ist theils aus Büchern, die von Sinnbildern handeln, als Alciatus, Typotius, u. s. f. genommen, ein großer Theil aber ist auf seinem eigenen Grunde, oder vielmehr in seinem Gehirne erwachsen. Seine Bilder sind dergestalt erdacht und entworfen, als wenn keine alten Denkmalhe in der Welt wären, und man sollte glauben, er habe weder von Statuen, noch von erhobenen Werken, noch von Münzen und geschnittenen Steinen Nachricht gehabt. Seine Bilder sind höchstens bey Illuminationen und wenige in Gemählden, anzubringen. Man könnte viele Einfälle desselben nicht lächerlicher erdenken; und ich glaube, wenn ihm z. B. das welsche Sprichwort, in ein Sieb pissen, das ist vergebliche Dinge thun, eingefallen wäre, er würde auch dieses figürlich gemacht haben.") — Tableaux du temple des Muses . . pour representer les vertus, et les vices . . . Par. 1655. f. Unter dem Titel, Temple des Muses, Amst. 1733. 1749. f. und mit der Aufschrift: Collection originale des tableaux les plus intéressans des metamorphoses d'Ovide . . . Par. 1770. f. 60 Bl. Der, in der letzten Ausgabe sehr verkürzte, dabey befindliche Text ist von dem Abt Marolles; die Gemählde, nach welchen sie gestochen worden, sind von Abr. Dieppenbeck, und die Kupfer von Bloemart. Auf dem Titel des Amsterdamer Nachstiches, wird B. Picard fälschlich, als der Urheber der Zeichnungen angegeben. — G. Lairesse (Das 3te Kap. des 11ten Buches s. Großen Mahlerbuchs, B. 3. S. 285. handelt von „einigen, auf besondre Personen gerichteten Vorbildungen, welche füglich mit stilliegenden Sachen ausgeführt werden mögen.") — Ungen. (Teutsche Mythologie, oder Beschreibung aller erdichteten heydnischen Götter und Göttinnen, Sulzb. 1712. 8.) — J. Louis Kraft (Tresor de Fables choisies des plus excellens Mythologistes, Brux. 1733. 150 Bl.) — Romeyn v. Hoogbe (Van de Hieroglypen of Merkbeelden der Ouden Volkeren . . . door Andr. Heinr. Westerhovius, Amst. 1735. f. mit K. Deutsch mit Siegm. Jac. Baumgartens Vorrede, Amst. 1744. 4. mit K. Auch ist die Science hieroglyphique, ou Explication des figures symboliques des Anc. Amst. 1746. 4. mit Kupf. meines Wissens eben dieses Werk, welches, wie die Gemählde seines Urhebers, von einer üppigen, überfüllten Einbildungskraft zeugt. In der Vorrede giebt Baumgarten Nachricht von den Büchern, welche von den Aegyptischen Allegorien handeln, die aber nicht näher hieher gehören. Das Buch besteht aus 63 Kap. in welchen das, vor jedem derselben befindliche Kupfer erklärt wird.) — J. Spence (Polymetis, or Enquiry concern. the agreements between the works of the Roman poets and the remains of the ancient Artists, Lond. 1747. f. Ueber die mehrern Ausgaben, Auszüge und Uebers. s. den vorhergehenden Artikel.) — Honore la Combe de Prezel (Diction. iconologique, ou introduction à la connoissance des Peintures, Sculpt. Estamp. Medailles, Pierres gr. Emblemes, Devises . . Par. 1756. 12. Gotha 1758. 8. Deutsch, ebend. 1759. 8.) — Ant. Jos. Pernetty (Dictionaire Mytho-Hermetique dans lequel on trouve les Allegories fabuleuses des Poetes, les Metaphores, les Enigmes

etc. Par. 1758. 8.) — J. B. Boudard (Iconologie, tirée de divers Auteurs . . . Parm. 1759. f. 3 B. Vienne 1766. 8. 3 B. Iſt ital. und franzöſiſch abgefaßt, und enthält 630 iconol. Vorſtellungen. Winkelmann, a. a. O. ſagt, daß dieſes Werk kein geneigter Urtheil verdiene, als die Schriften des Valerianus und des Ripa. „Es enthält wenig ſelbſt erfundene Bilder; die mehreſten ſind aus dem Ripa genommen, und in lang geſpaltene Figuren nach neuer Tracht, und in dem Mode-Stil gezeichnet, eingekleidet.“ Auch zeigt er das Unzulängliche und Unbefriedigende der Bilder in einzeln Beyſpielen.) — Ungen. (Dizionario delle Favole, per l'intelligenza de' Poeti, de' Quadri e delle Statue . . . Tor. 1761. 8. (Eigentlich nur für Schulen geſchrieben.) — Gravelot (Almanac iconol. . . . Par. 1764 u. f. 12. 14 Th.) — Joh. Winkelmann (Verſuch einer Allegorie, beſonders für die Kunſt . . . Dresden 1766. 4. Daß durch dieſes Werk das Bedürfniß der Künſtler nicht befriedigt worden, iſt bekannt. Der V. hat ſich mehr in Widerlegung und Berichtigung der Erklärungen und Meinungen Anderer verloren, als daß er glückliche Bilder für die Darſtellung aufgeſucht hätte. S. übrigens die Neue Bibl. der ſchönen Wiſſenſchaften B. 3. S. 217 u. f.) — J. Ch. de la Foſſe (Nouvelle Iconologie hiſtor. cont. les attributs hieroglyphiques, qui ont pour objets les IV Elemens, les IV Saiſons, les IV part. du monde, les differens complexions de l'homme etc. Par. 1768. f. 111 Bl.) — Huquier (Eine Folge von 216 Iconol. Blättern, worauf die Tugenden, die Laſter, die Künſte, und die Gottheiten der Fabel dargeſtellt ſind, Par. 1769. f.) — G. Ephr. Leſſing (Wie die Alten den Tod gebildet . . . . Berl. 1770. 4. vergl. mit H. Herders Schrift: Wie die Alten den Tod gebildet? Hanover 1775. 4. und verm. in der 2ten Samml. der zerſtreuten Blätter, Gotha 1786. 8. S. 273 u. f.) — J. Raym. de Petity (Le Manuel des Artiſtes et des amateurs, ou Dict. hiſtor. et mythol. des emblemes, allegories, attributs . . . relativement au coſtume, aux moeurs, aux uſages, Par. 1770. 12. 4 Bde. Enthält mehr Räthſel, als Allegorien. Uebrigens findet ſich eine Nachricht von den Schriften über dieſen Gegenſtand dabey.) — Ungen. (Iconarii univers. Tentamen, ſ. rerum omnium imagines, in aere eleg. inciſae ac ordine litterar. diſpoſitae, R. 1776. 4. 4 B.) — Phil. Parizeau (Iconologie, Par. 1777. f.) — Adr. Collaret (Gli Elementi rappreſentati in IV. Deita e li ſentimenti del corpo, intagl. da Guiſ. Lauri, R. 1783. fol.) — C. F. Prange (Encyclopedie der alten Geſchichte, Götterlehre, Fabeln und Allegorien, Halle 1783. 8.) — A. W. Ramler (Allegoriſche Perſonen, zum Gebrauch der bildenden Künſte, gez. und geſt. von Bernh. Rode, Berl. 1788. 4. urſprüngl. in den beyden erſten Bänden der Academie der Künſte . . . . zu Berlin befindlich.) — Ein Anhang dazu, ebend. 1791. 8. — Bell (The new Pantheon, or hiſtor. Dictionary of the Gods, Demigods, Heroes . . . 1792. 4. 2 Bde. aber nicht eben ſehr zuverläſſig.) — — Auch können hiebey noch von Nutzen ſeyn, Mem. ſur Venus, p. Larcher, Par. 1775. 8. — Diſſertat. ſur les attributs de Venus . . . p. Mr. l'Abbé Chau, Par. 1776. 4. — Ueber die Attribute der Venus . . . von E. Richter, Wien 1783. 8. (aus jenen gezogen.) — Nemeſis, ein lehrendes Sinnbild, von H. Herder, in der 2ten Samml. ſ. zerſtreuten Blätter, S. 213. und Perſepolis, eine Muthmaßung, in der 3ten Sammlung, S. 301 u. f. — Ueber Flügel

und geflügelte Gottheiten, von C. L. Junker, Erft. 1786. 8. Jupiter, eine Antike . . . von ebend. Nürnb. 1788. 8. und Erläuter. dazu in dem 9ten St. S. 195. von H. Meusels Museum, Mannheim 1789. 8. — Ueber die Horen und die Grazien . . . Jena 1787. 8. — Ueber den δημος, oder ob es möglich gewesen, das athenienſiſche Volk in einer Figur darzuſtellen, von einem Künſtler, in dem 8ten St. S. 99. von H. Meuſels Muſeum, Mannh. 1789. 8. — Ueber das Schickſal und deſſen bildl. Vorſtellung bey Homer und andern Dichtern, von L — d im 36ten Bde. der N. Bibl. der ſch. Wiſſenſch. — Ueber Faunen, Satyren, Panen, Silenen, Geſpräche, Berlin 1790. 8. 2 Th. — — S. übrigens die Art. Mythologie, Sinnbild und Ueblich.

Allegro.

Von der Art das Allegro zu ſpielen, handelt, unter mehrern, Quanz, im 12ten Hauptſt. ſ. bekannten Verſuches.

Allgemein.

Von der Nothwendigkeit, das Allgemeine, in Rückſicht auf Schreibart überhaupt, in das Beſondre zu verwandeln, handelt Home, in den Elements of Criticism, Bd. 2. S. 325 der 4ten Ausg. in dem Kapitel von Erzählung und Beſchreibung, vergl. mit dem 4ten Kap. Bd. 1. S. 236. — Auch findet in dem Verſuch über den Roman, Liegn. 1774. 8. S. 500. ſich etwas darüber. — Von der Allgemeinheit, in Rückſicht auf dramatiſche Charactere handelt vortreflich G. E. Leſſings Hamburgiſche Dramaturgie, Th. 2. S. 274. Leipz. Ausg. — ſo wie R. Hurd in dem Aufſatze über die verſchiedenen Gebiete der dramat. Poeſie, bey ſ. Commentar über Horazens Brief an die Piſonen, Th. 2. S. 25 u. f. d. Ueb. vergl. mit dem Commentar ſelbſt über die Verſe: reſpicere exemplar vitae morumque jubebo Th. 1. S. 226. d. Ueb. — — Uebrigens geht die, von H. Sulzer angeführte Stelle des Horaz eigentlich nicht auf das, wovon in dem Artikel die Rede iſt, ſondern auf Erfindung dramatiſcher oder tragiſcher Charactere, wie es der Zuſammenhang zur Gnüge zeigt, und auch jeder Erklärer und Ueberſetzer derſelben deutlich genug gezeigt hat. —

Die Alten.

Um Geſchmack an den Schriften der Alten zu finden, und den Geſchmack durch ſie zu bilden, iſt es, vor allen Dingen, nothwendig, ſolche gehörig zu verſtehen; und hiezu ſind mancherley Kenntniſſe erforderlich, welche in zwey Haupttheile zerfallen. Der eine begreift dasjenige in ſich, was die bürgerliche und religiöſe Verfaſſung, die Sitten, Gebräuche und innern Einrichtungen, der andre das, was die Künſte und Wiſſenſchaften der Alten angeht. Ueber beyde ſind ſehr viel, und ſehr vielerley Erläuterungen vorhanden; und obgleich das fleißige Studium der Schriften und der Kunſtwerke der Alten ſelbſt, der ſicherſte, und vielleicht der einzige Weg iſt, zu einer richtigen Kenntniß deſſen, was ſie waren, und was ſie geleiſtet haben, zu gelangen, und obgleich jene Erläuterungen noch über manche einzele Punkte nicht Befriedigung gewähren: ſo ſind wir alle, mehr oder weniger, doch genöthigt, öfterer unſre Zuflucht zu ihnen zu nehmen. — Von ihnen gehören zu dieſem Artikel nur diejenigen, welche den erſten Theil, nämlich die religiöſe und bürgerliche Verfaſſung, die Sitten, Gebräuche, Einrichtungen, u. ſ. w. ſo wie die Sprachen der Alten ſelbſt, betreffen; und, wovon hier, natürlicher

Weiſe,

Weise, nur die, verhältnißmäßig bessern, größern oder kleinern, angeführt werden können. Indessen ist das Wesentliche aus ihnen zum Theil schon in die Anmerkungen zu den bessern Ausgaben der Schriften der Alten selbst, aufgenommen worden; und die vorzüglichsten Erläuterungen einzeler Schriftsteller werden sich bey den verschiedenen Artikeln derselben finden. —

Zu der Verständlichkeit der erstern Stücke, oder des Inhaltes der Schriften der Alten, und zwar der griechischen Schriftsteller, haben Materialien geliefert: Jac. Gronov (Ob er gleich nur Sammler des Thesaurus graecar. Antiquit. . . . Lugd. B. 1697-1702. Ven. 1732. f. 12 Bde. ist: so schränke ich zur Schonung des Raumes, mich doch auf seinen Nahmen allein ein. Ein Verzeichniß der, in diese Samml. aufgenommenen Schriften, findet sich, unter andern, in Fabricii Bibliogr. antiquar. und P. Burmann hat einen besondern Catal. . . . libror. qui in Thesaur. Rom. Graec. Italic. et Sicul. continentur, Leid. 1725. 8. drucken lassen.) — Fr. Rous (Archaeol. Attic. Lib. VII. or seven books of Attic Antiquit. Lond. 1637. 4. Mit Verm. von J. Bogan, 1695. 4. und nachher noch öfterer. Obgleich das Werk, durch Potters vollständigere Arbeit, aus dem Umlauf gekommen ist: so hat doch Potter selbst mehr aus ihm, als aus den Quellen, geschöpft.) — Joa. Phil. Pfeiffer (Lib. IV. Antiq. Graec. gentil. sacrar. politic. militar. etc. Regiom. 1689. 4. 1707. 4. Schon, als erster Versuch über diese Materie in Deutschland merkwürdig; aber auch an und für sich selbst noch jetzt nicht ganz unbrauchbar.) — J. Potter (Archaeologia graeca, or the Antiquities of Greece, Oxf. 1699. 8. 2 Bd. Lateinisch, sehr vermehrt, als der 12te Band des angeführten Gronovschen Thesaurus; und eben so, Ven. 1733. 4. 2 B. Aber diese lat. Uebersetzung ist nicht zum besten gerathen. Englisch, mit den Verm. Lond. 1706. 8. 2 Bd. 1776. 8. 2 Bd. neunte Aufl. Deutsch mit Anm. und Zus. von J. Jac. Rambach, Halle 1775-1788. 8. 3 Bd. Meines Bedünkens, das, im Ganzen, brauchbarste Buch, ob es gleich keinesweges vollkommen befriedigend ist.) — Lamb. Bos (Antiquitat. Graecar. praecipue atticar. descriptio brevis, Fran. 1714. 12. Ex edit. Frid. Leisneri, Lipf. 1749 und 1767. 8. Französisch von La Grange, Par. 1769. 8. Engl. von Stockdale 1792. 8.) — Sigism. Havercamp (Antiquitat. graec. praecipue atticar. descriptio brevis, Lugd. B. 1740. 8.) — Menard (Les Moeurs et les usages des Grecs, Lyon 1743. 12.) — Ungen. (Handbuch der griech. Alterth. in Rücksicht auf Genealogie, Geographie, Mythol. Kunst und Geschichte . . . Leipz. 1790. 8. Ein sehr seichtes Werk.) — P. F. A. Nitsch (Beschreib. des häuslichen, gottesdienstlichen, sittlichen, politischen, kriegerischen und wissenschaftlichen Zustandes der Griechen, nach den verschiedenen Zeitaltern und Völkerschaften, Erf. 1791-1794. 8. 2 Th. aber noch nicht vollendet; ein Auszug daraus, Altenb. 1791. 8) — — Zu der Verständlichkeit der römischen Schriftsteller: J. G. Grävius (Auch nur als Sammler des Thesaur. Antiq. Romanar. . . . . Traj. ad Rh. 1694-1699. Ven. 1732. f. 12 Bde.) — Albr. Heinr. v. Sallengre (Ebenfalls nur als Sammler des Nov. Thes. Antiq. Roman. Hag. 1716-1719. f. 3 Bde. Wegen des Inhaltes beyder, s. den vorher erwähnten Catal. . . Pet. Burmanni.) — Joh. Rosinus (Antiquit. Romanar. corpus absolutissimum . . Basil. 1583. f. C. not. Th. Dempsteri, cui acced. P. Manutii Lib. II. de Legib.

et de Senatu, et And. Schottii animadv. Traj. ad Rhen. 1701. 4. Amſt. 1743. 4. — Burkh. Gottlieb Struve (Syntagma Antiquit. Romanar. . . Ien. 1701. 4.) — Chr. Cellarius (Compend. Antiquit. Rom. Hal. 1710. 8. C. adnot. I. E. I. Walchii, ebend. 1774. 8.) — G. H. Nieuport (Rituum qui olim apud Romanos obtinuerunt, ſuccincta enarratio, Traj. ad Rh. 1712. 8. ebend. 1734. 8. Ber. 1767. 8. Beſondre obſervat. dazu hat Chr. Gottl. Schwarz. Alt. 1757. 8. und Anmerk. . . . C. J. G. Haymann, Dresden 1786. 8. drucken laſſen.) — Baſ. Kennet (Romae ant. Notitia, or the Antiquit. of Rome, London 1696. 1731. 8. 1785. 8 Holl. Amſt. 1704. f.) — Fab. de Morſans (Des moeurs et des uſages des Romains, Par. 1744. 12. 2 B.) — Bridault (Moeurs et coutumes des Romains, Par. 1753. 12. 2 B.) — J. F. Gruner (Introduct. in Antiquit. Roman. Ien. 1746. 1782. 8.) — Ungen. (Von den Sitten und Gebräuchen der Römer, Bresl. 1772. 8.) — G. Ch. Maternus von Cilano (Ausführliche Abhandlung der römiſchen Alterthümer, herausg. von G. Chr. Adler, Alt. 1775-1776. 8. 4 Th. mit K. ſchlecht genug gerathen.) — Joh. Heinr. Lud. Meierotto (Ueber Sitten und Lebensart der Römer in verſchiedenen Zeiten der Republik, Berl. 1776 8. 2 Th. Ein Werk, deſſen Fortſetzung ſehr zu wünſchen iſt.) — Nic. Ventimeglia (Introduzione allo ſtudio delle Romane Antich. Rom. 1783. 8. 2 Bde.) — P. F. A. Nitſch (Beſchreib. des häuslichen, wiſſenſchaftl. ſittlichen, gottesdienſtl. politiſchen und kriegeriſchen Zuſtandes der Römer, nach den verſchiedenen Zeitaltern der Nation, Erf. 1788-1790. 8. 2 Bde. Ein Ausz. daraus 1791. 8.) — Ungen. (Einleitung in die claſſiſchen Schriftſteller der Griechen und Römer; erſter Theil, die Römer, Altenb. 1790. 8. Sehr mittelmäßig gerathen.) — Alex. Adam (Rom. Antiquit. . . Lond. 1791. 8. Verb. 1792. 8. Deutſch von J. L. Meyer, mit Zuſ. Erl. 1794. 8. 2 Th.) — — Zu der Verſtändlichkeit des Inhaltes der griechiſchen ſo wohl als römiſchen Schriftſteller überhaupt: Joh. Polenus (Theſaur. utriusque Antiquit. Romanar. Graecarumque nova Suppl. Ven. 1737. f. 5 B.) — J. G. Erneſti (Archaeologia litterar. Lipſ. 1768. 8. verb. und vermehrt durch Martini, ebend. 1790. 8.) — J. J. Eſchenburg (Handbuch der klaſſiſchen Litteratur, enthaltend 1) Archäologie, 2) Notitz der Klaſſiker, 3) Mythologie, 4) Griech. Alterth. 5) Römiſche Alterthümer, Berl. 1783. 1787. 8. 1792. 8. als der, ſehr vermehrte und verbeſſerte, 2. Th. von B. Hederichs Anleit. zu den vornehmſten hiſtor. Wiſſenſch.) —

Von einzeln, zur Kenntniß des Alterthumes, nöthigen Stücken, als von der Religion der alten Völker überhaupt, handeln, unter mehreru, beſonders: Guil. du Choul (Diſcours de la Religion des anc. Rom. Lyon 1556. f. Weſel 1672. 4. Duſſeld. 1748. 4. Lat. Amſterd. 1685. 4. Ital. Lyon 1559. fol. 1569. 4. Span. 1579. Holl. Amſt. 1684. 4.) — Jon. Porree (Traité des anc. ceremonies, Par. 1662. 8.) — Joh. Gottfr. Lakemacher (Antiq. graec. ſacr. Helmſt. 1734 und 1744. 8.) — Chr. Frdr. Bruning (Compend. Antiquit. graec. e profanis ſacrar. Freft. 1734. 1745. 1759. 8.) — Martin (Explication de divers Monumens ſinguliers qui ont rapport à la religion des plus anc. peuples . . . Par. 1739. 4. Obgleich das Werk, ohne Sinn für die eigentlichen Kunſtwerke geſchrieben iſt; ſo enthält es denn doch, in Rückſicht auf religiöſe Gebräuche, manche brauchbare Erläuterung.) — Ungen. (Diſſer-

(Dissertat. sur la difference des deux anc. religions, la gr. et la romaine, Londres 1755. 12.) — C. Meiners (Versuch über die Religionsgesch. der ältesten Völker, besonders der Egyptier, Gött. 1775. 8.) — Le Clerc Septchene (Essai sur la Religion des anc. Grecs, Lausf. 1787. 8. 2 Th. Engl. 1788. 4.) — K. Ph. Moritz (ANΘΟΤCA, oder Roms Alterthümer . . . die heil. Gebräuche der Römer, Berl. 1791. 8. mit Kupf.) — P. J. S. Vogel (Vers. über die Religion der alten Aegypter und Griechen, Nürnb. 1793. 4.) — — Von den Orakeln besonders: G. Moebes (Tractatus De oraculor. ethnicor. orig. propagat. et duratione, Frcst. 1698. 8.) — Ant. v. Dale (De Oraculis veter. Ethnicor. Lib. Amstel. 1682. 8. verm. ebend. 1700. 4. woraus Fontenelle s. bekannte Hist. des Oracles, Par. 1686. 12. Deutsch von Gottsched, in s. Auserlesenen Schriften, Leipz. 1751. 1760. 8. gezogen.) — C. F. Hommel (De Apolline, Iurisperito, Dissert. Lipsi. 1748. 4. und in s. Opusc. Bar. 1785. 8. S. 1 u. f.) — J. B. Koppe (Vindic. Oraculor. a Daemon. imperio ac sacerdotum fraudibus, Gött. 1774. 4.) — Ungen. (Versuch einer Geschichte der vornehmsten Orakel, Bern 1775. 8.) — — Von den Mysterien: J. Meursius Eleusinia, s. de Cereris Eleus. Sacris. Die erste Ausgabe ist mir nicht bekannt, vermehrt findet sich die Schrift im 7ten B. S. 109 des Gronovschen Thesaurus, und im 2ten B. der Werke des Urhebers, Flor. 1744. 4.) — Friedr. Hervart v. Hohenburg (Admiranda ethnicae Theolog. mysteria propalata . . . Monach. 1626. 4.) — Warburton (Im IVten Abschnitt des 1ten B. s. Divine Legislation of Moses.) — C. Meiners (Im 3ten B. S. 164. f. vermischten philosophischen Schriften, Leipz. 1776. 8.) — Ungen. (Ueber die alten und neuen Mysterien, Berl. 1782. 8. Wird H. Joh. Aug. Stark zugeschrieben, und scheint mit allerhand Nebenabsichten verfaßt zu seyn.) — St. Croix (Mem. pour servir à la religion secrete des anc. peuples, Par. 1784. 8. Deutsch, mit Weglassung der, in dem Original befindlichen, lateinischen Abhandlung von Villoison, Gotha 1790. 8.) — Ungen. (Briefe über die Mysterien, Nürnb. 1784. 8.) — R. Taylor (Dissertat. on the Eleusinian and Bacchic Mysteries 1792. 8.) — Daß, in diesen verschiedenen Schriften, indessen nicht die eigentliche Entstehungsart der Religionen des Alterthumes, und der wahre Geist derselben entwickelt, sondern nur vorzüglich die Gebräuche derselben dargestellt worden sind, darf ich nicht erst hinzusetzen. Vortrefliche Winke über jenes finden sich in den verschiedenen, zum Theil bey dem Artikel Allegorie, schon angezeigten, zum Theil, bey diesem in der Folge, noch vorkommenden Schriften des H. Heyne: S. auch den Art. Mythologie. —

Von den Gesetzen der alten Griechen und Römer: Außer den, in den angezeigten Sammlungen des Gronovius, Grävius, Sallengre u. s. w. befindlichen, diesen Gegenstand betreffenden Schriften, und dem, was in den angeführten Archäologien darüber enthalten ist, handeln unter mehrern davon: Ant. Yo. Goguet (De l'origine des Loix, des Arts et des Sciences et de leurs progrès chez les anc. Peuples, Par. 1758. 4. 3 B. Haye 1758. 12. 3 B. Deutsch durch Ge. Chrstph. Hamberger, Lemgo 1760. 4. 3 Bde.) — S. Petit (Ad Leges atticas Commentar. Par. 1635. f. und mit Anmerk. von Palmer, Salvinus und Ducker, u. a. m. im 3ten Bd. der Jurisprud. Rom. et Attic. Lugd. B. 1738. f.) — Joh. Fdr. Homberg (Themis, seu de Ortu legis aeternae secundum sententiam

tentiam Graecor. liber. singul. Marb. Catt. 1725. 4.) — Vinc. Gravina (De ortu et progressu juris civ. apud Rom. Neap. 1702. 12. Lipſ. 1703. 8. Frzſch. Amſt. 1766. 12. 3 B.) — Cl. Joſ. Ferriere (Hiſt. du Droit Romain, Par. 1718. 12.) — Joh. Gottl. Heineccius (Hiſt. Iur. Civ. Rom. Hal. 1733. 8. verb. und verm. durch Joh. Dan. Ritter, Amſtel. 1748. 8.) — Joh. Aug. Bach (Hiſt. Jurisprud. Rom. Lib. IV. Lipſ. 1754. 8. Luccae 1762. 8.) — Th. Bever (The Hiſtory of the legal Polity of the Roman State, and of the Riſe, Progreſs and Extent of the Roman Laws, Lond. 1781. 4. Deutſch, Leipz. 1786. 8.) — C. G. Heyne (Antiq. Rom. inprimis Iuris Romani . . . Gött. 1779. 8.) — —

Von dem Kriegsweſen der Alten: Guil. du Choul (Diſc. ſur la Caſtrametation et diſcipline milit. des Rom. bey dem vorhin angef. Diſc. ſur la Rel. Lyon 1581. Weſ. 1672. 4.) — Juſt. Lipſius (De militia romana, Lib. V. Antv. 1596. und im 3ten Bd. ſ. W.) — J. A. Valtrinus (De re militari veter. Romanor. Lib. VII. Col. 1597. 8.) — Cl. Salmaſius (De militia Romanor. Lugd. B. 1657. 4. und im 10ten Bde. des Grävischen Theſaurus.) — Th. Guiſchard (Mem. milit. ſur les Grecs et les Romains, Haye 1758. 4.) — J. J. H. Naſt (Römiſche Kriegsalterthümer, Halle 1782. 8.) — Laz. Baif (De re navali, Baſ. 1537. 4.) — Joh. Scheffer (De militia navali vett. Graec. et Latin. Upſ. 1654. 4. und im 5ten Bde. S. 745 des Poleniſchen Theſ.) — Deslandes (Eſſai ſur la Marine des Anc. et particul. ſur leur vaiſſeaux de guerre, Par. 1748. 8.) — Le Roy (La Marine des anc. Peuples, Par. 1777. 8. mit Kupf.) — —

Von der Geographie der Alten: Außer den Geographen der Alten ſelbſt, als des Strabo (apd. Aldum 1516. gr. f. ed. pr. Ex rec. Caſaub. Par. 1620. f. gr. und lat. Amſtel. 1707. f. 2 B. gr. und lat. Ital. Ferr. 1562. 1565. 4. Deutſch von Abr. Jac. Penzel, Lemgo 1775. 8. 2 Bd.) — des Cl. Ptolemäus (Geogr. in ſ. Werken, R. 1490. f. Einzeln, Amſt. 1619. f. gr. und lat.) — des Stephanus Byzantinus (deſſen Ueberbleibſel mit Anm. von Steph. Pinedo, Amſtel. 1678. f. C. comment. Abr. Berkelii, et Iac. Gronov. obſerv. Lugd. B. 1688. 1694. f. erſchienen, und wozu die Anmerkungen des Luc. Holſtenius, einzeln, Lugd. B. 1684. gedruckt worden ſind) — des Pomponius Mela (De ſitu orbis, Lib. III. Mediol. 1472. f. C. Not. Var. Lugd. B. 1685. 8. 1722. 8. 2 B. b. A. 1748. 8. 2 B. Ital. Ven. 1557. 1605. 8. Spaniſch, Madr. 1644. 4. Deutſch, Gieſſen 1774. 8.) und den kleinern, von Joh. Hudſon, Oxon. 1698. 1703. 1712. in vier Octavbänden, herausgegebenen, Schriftſtellern dieſer Art, — außer dieſen handeln davon: Phil. Cluver (Introduct. in univerſ. Geograph. tam veter. quam novam, Lugd. B. 1624. 4. Guelph. 1672. 4. mit Kupf.) — Lond. 1711. 4. Amſtel. 1729. 4.) — Chriſtph. Cellarius (Notitia orbis Antiq. . . . Lipſ. 1701-1706. 4. Amſtel. 1703-1706. 4. C. not. Schwarzii, Lipſ. 1733. 4. 2 Bde. Append. tripl. Lipſ. 1776. 4.) — Conr. Mannert (Geographie der Griechen und Römer . . . Nürnb. 1788-1795. 8. 5 Th.) — Goſſelin (Geogr. des Grecs analyſée, ou les Syſtem. d'Eratoſthenes, de Strabon et de Ptolomée, comp. entre eux, et avec nos connoiſſances modernes . . . Par. 1790. 4. mit 10 Karten.) — F. P. A. Nitſch (Entw. der alten Geographie, Leipz. 1790. 8. 2te Aufl. Wörterbuch der alten Geographie, herausgeg. von C. Höpfner, Halle 1795. 8.) — —

Die,

Die, in dieſen verſchiedenen Werken enthaltenen Nachrichten, ſind, ferner, gröſtentheils in Wörterbücher gebracht von Sam. Pitiscus (Lexic. Antiquit. Romanar. in quo ritus et antiquit. cum Graec. ac Rom. communes, tum Romanor. peculiares, ſacr. et prof. publ. et priv. civ. ac milit. exponuntur, Leov. 1713. f. Ven. 1719. f. 3 Bd. Hag. C. 1737. f. 3 Bd. Deutſch, Auszugsw. Berl. 1792. 8.) — Pierre Danet (Diction. des Antiq. Gr. et Rom. Par. 1698. 4. Amſtel. 1701. 4. Zwar für den Dauphin, und faßlich genug, aber auch ſehr flüchtig geſchrieben.) — Benjamin Hederich (Gründliches Antiquitäten-Lexicon, Leipz. 1743. 8.) — Ungen. (Diction. des Antiq. Romaines, Par. 1766. 8. 3 B.) — Franc. Sabbathier (Dict. pour l'intelligence des auteurs claſſiques, gr. et rom. tant ſacr. que profanes, conten. la Geogr. l'Hiſtoire, la Fable et les Antiq. Chal. 1766-1768. 8. 34 B. Text und 2 B. Kupfer, aus welchem ein Auszug, unter dem Titel: Dict. hiſt. et crit. des Ant. gr. et rom. Yverdun 1775 u. f. 8. 9 B. erſchienen iſt.) — Andr. Benj. Bergſträßer (Realwörterbuch über die claſſiſchen Schriftſteller der Gr. und Lat. Halle 1772-1781. 8. 7 B. (Ein bis jetzt unvollendetes, nur bis zu den Buchſtaben Equu gehendes Werk.) — Sabatier de Caſtres (Les Siècles payens, ou Dict. mythol. her. polit. litter. et geogr. de l'Antiquité payenne . . . . pour ſervir à l'intrepretation des Auteurs anc. . . . . Par. 1784. 12. 9 Bd.) — —

Ferner liefern mancherley Beyträge zu der Erläuterung und Verſtändlichkeit des Inhaltes der Alten: Gaudent. Robertus (Miſcell. Italica erudita, Parm. 1690-1694. 4. 4 B.) — Hiſt. de l'Academie Royale des Inſcript. et belles lettres avec les Mem. de Litterat. tirés des regiſtres de cette academie, Par. 1717-1786. 4. 43 B. Par. 1719 u. f. 12. bis jetzt 100 Bde. welche 41 Quartbände enthalten. Deutſch, eilf Theile davon, Wien 1749-1757. 8. Auszüge daraus, Leipz. 1781. 8. 2 Bd. mit Anm. von H. Hofr. Heyne; und wovon mehrere Bände würden erſchienen ſeyn, wenn das Buch mehrere Liebhaber gefunden hätte. — Raccolta d'opuſc. ſcient. e filolog. rac. da Ant. Calogera, Ven. 1728-1757. 8. 51 Bd. Nuova raccolta, Ven. 1755-1758. 8. 4 B. — Saggi di diſſertazione acad. . . . lette nella Acad. Etruſca della Città di Cortona, Rom. 738 u. f. bis jetzt 8 Bde. 4. — Comment. Lipſiens. litter. Lipſ. 1753. 8. 2 B. — Rich. Bentley (Opuſc. philol. ex verſ. Dan. Lennep, Gron. 1770. 8. Lipſ. 1781. 8. Bekannter Maßen ſind dieſe verſchiedenen Auff. viel früher, und in engliſcher Sprache, geſchrieben; aber ich habe geglaubt, daß ſie hier ihre Stelle am füglichſten einnehmen.) — J. J. Rambach (Archäologiſche Unterſuchungen, Halle 1778. 8.) — C. G. Heyne (Opuſc. academica, Gött. 1785-1795. 4 Bd.) u. a. m. — — Auch gehören noch hieher diejenigen Werke, welche, nach Anleitung von Kunſtwerken und Denkmahlen, das Alterthum erläutern, als: L'Antiquité expliquée et repreſentée en Figures . . . p. Bern. Montfaucon, Par. 1719. fol. und 1722. f. 10 Th. in 5 B. und die Supplem. dazu, ebend. 1724. fol. 5 Bd. In einen Auszug gebracht durch Joh. Jac. Schatz, Deutſch, Nürnb. 1750 und 1756. f. Lat. ebend. 1757. f. (Die Vorzüge und die Mängel des Werkes ſind, unter andern, in S. Baumgartens Nachr. von einer Halliſchen Bibl. Th. 21. S. 226 u. f. angezeigt) — ſo wie diejenigen, welche, durch Kunſtwerke, die Schriftſteller der Alten, faßlicher zu machen geſucht haben, als Polymetis, or

an Enquiry, concerning the agreements between the works of the Roman poets, and the remains of the anc. Artiſts, by Joſ. Spence, Lond. 1747. 1755. 1774. f. In einen Auszug gebracht durch Tindal, unter dem Titel, Guide to claſſical Learning, Lond. 1765. 1786. 8. Umgearbeitet, Deutſch, von Joſ. Burkard, und F. F. Hofſtäter, Wien 1773. 1776. 8. 2 Bd. Diejenigen Werke indeſſen, worin Kunſtwerke, vorzüglich als Kunſtwerke, dargeſtellt und erläutert werden, ſind bey dem Art. Antik zu finden. — —

Wegen mehrerer, zur Erläuterung des Alterthumes geſchriebenen Werke, iſt Io. Alb. Fabricii Bibliogr. Antiquaria, Hamb. 1713. 4. 1716. 4. Ex ed. P. Schaffshauſen, ebend. 1760. 4. zu Rathe zu ziehen. — —

Zur Verſtändlichkeit der Sprache, oder der Schriften der Alten ſelbſt: Lud. Coel. Richier de Rovigo († 1525. Lect. antiq. Ven. 1516. f. Baſ. 1542. 1599. f. Frcft. 1666. f.) — Alex. ab Alexandro († 1520. Genial. dier. Lib. VI. Rom. 1522. f. Mit Erläuter. v. A. Tiraqueau, Par. 1532. Frft. 1594. fol. Von Dion. Gothfried, Chrſtph. Coler, u. a. m. Lugd. B. 1673. 8. 2 Bde.) — Pet. Victorius († 1585. Variar. Lection. Lib. XXV. Flor. 1553. f. Lib. XXVIII. Flor. 1582. fol.) — M. Ant. Muret (Variar. lect. Lib. VIII. Ven. 1559. 4. Verm. mit 7 Büchern, Antw. 1580. 1587. 8. Noch vier Bücher, Aug. 1600. 8. Sämmtl. im 2ten Bde. der Gruterſchen Lamp. und in ſ. W. Einzeln, Hal. 1791. 8. 2 Bde.) — Adr. Turnebus, oder Tournebocuf († 1565. Adverſarior. T. II. Par. 1564. 1565. 4. Verm. mit einem dritten Bde. Argent. 1599. fol. Par. 1580. fol. Aureliop. 1604. f.) — Paul Leopard († 1567. Emendat. et Miſcell. Lib. XX. Antv. 1568. 4.) — W. Canter († 1575. Lect. nov. Lib. VIII. . . Antv. 1571. 8. 3te Ausg.) — Hier. Wolf († 1580. Lection. memorab. . . . Laving. 1600. fol. 2 Bde.) — Theod. Canter (Variar. lect. Lib. II. Frcft. 1604. 8.) — L. Carrion († 1595. Antiq. lect. Commentar. Frcft. 1604. 8. Emendat. et obſervat. Lib. II. ebend.) — Juſtus Lipſius († 1606. Opera quae ad Critic. ſpectant. . . Antv. 1585. 4. 8 Bde. 1611. 4. 1626. 4. 8 Bde. 1665. fol. 2 Bde.) — Jacq. Durant (Variar. lect. Lib. II. Frcft. 1604. 8.) — Joſ. Caſtalione (Var. lect. Frcft. 1604. 8.) — Vinc. Contarini (Variar. lect. Lib. Ven. 1606. 4.) — Andr. Schott († 1629. Obſervat. philol. . . . Antv. 1614. 4.) — Jan. Rutgers († 1605. Variar. lect. Lib. VI. Lugd. B. 1618. 4.) — Jan. Gruter († 1627. Suſpicion. Lib. IX. Viteb. 1591. 8.) — Th. Reineſius († 1657. Variar. Lect. Lib. III. Altenb. 1640. 4.) — Casp. Barth († 1658. Adverſar. Commentar. Lib. LX. Frcft. 1624. f.) — Sam. Petit († 1645. Miſcell. Lib. IX. Par. 1630. 4. Variar. lect. Lib. IV. ebend. 1633. 4. Obſervat. Lib. III. ebend. 1642. 4.) — Gasp. Scioppius († 1649. Veriſimil. Lib. IV. Nor. 1596. 8. Suſpectar. Lect. Lib. V. ebend. 1597. 8.) — Joh. For. Gronov († 1672. Obſervat. Lib. III. Lugd. B. 1639. 1662. 8. Obſerv. nov. Lib. 1652. 8. Sämmtl. cur. Frd. Platnero, Lipſ. 1755. 8.) — Jac. Palmer († 1670. Exercitat. in . . . . auct. graecos . . Lugd. B. 1668. 1694. 4.) — Gisb. Cuper (Obſervat. Lib. III. Traj. ad Rh. 1670. 8. 1678. 4. mit Kupf.) — Heinr. Valois (Valeſius † 1676. Emendat. Lib. V. . . . ed. Pet. Burmanno, Amſtel. 1740. 4.) — Pet. Petit († 1687. Obſervat. Lib. IV. Traj. ad Rh. 1682. 8.) — Lamb. Bos (Animadv. ad ſcript. aliquot gr. . . . . Franeq. 1715. 8.) — Pet. Weſſeling (Obſervat. var. Lib. III. Amſt.

Amſt. 1727. 8.) — Joh. Fdr. Chriſt (Noctes Acad. Hal. 1727 u. f. 8. Vier St.) — Corn. Val. Vonck (Spec. crit. in var. auctor. . . Traj. ad Rh. 1744. 8.) — G. D. Arnaud (Spec. animadv. crit. Amſt. 1730. 8.) — Rich. Dawes (Miſcell. crit. in ſect. V. diſpert. Cantabr. 1745. 8. Ex ed. Th. Burghes, Oxon. 1781. 8.) — Ad. Heringa (Obſerv. crit. lib. Leov. 1749. 8.) — J. J. Reiske (Animadv. ad auct. graec. Lipſ. 1757-1763. 8. 4 Bde.) — J. Schrader (Obſerv. lib. Franeq. 1761. 4. Emendat. lib. Leov. 1776. 4.) — J. A. B. Bergſträßer (Obſervata claſſica . . . . 1771-1774. 4. Vier St.) — J. G. Schneider (Anal. crit. in ſcript. gr. et lat. Traj. ad Viad. 1777. 8.) — F. Jacobs (Spec. emendat. in auctor. vet. cum gr. tum lat. Goth. 1786. 8.) — Th. Burgbes (Conſpectus critic. obſerv. in Script. gr. et lat. Lugd. B. 1788. 8.) — A. Matthiä (Obſervat. crit. . . Götting. 1789. 8.) — M. Show (Epiſt. crit. . . . Rom. 1790. 8.) — Chr. Dan. Beck (De interpretat. veter. ſcriptor. et monumentor. ad ſenſum veri et pulcri facilem et ſubtilem excitandum acuendumque recte inſtituenda, Comment. II. Lipſ. 1790-1791. 4.) — C. F. Heinrich (Obſervat. in Auctor. veteres, Hanov. 1794. 8.) — P. F. A. Nitſch (Vorleſungen über die claſſiſchen Dichter der Römer, Leipz. 1793. 8. 2 Bde.) — u. v. a. m. — — Sammlungen von Schriften dieſer Art: Jon. Gruter (Lampas, ſ. Fax artium liberal. . . . Frcft. 1602-1612. 8. 7 Bde. C. additam. I. I. Paleſii, Flor. 1737. f. 3 Bde.) — J. Herm. Schmink (Synt. critic. varior. Auct. Marb. 1717. 4.) — Miſcell. Obſervat. . . Amſtel. 1732-1740. 8. 10 Bde. — Miſcell. Obſervat. crit. nov. . . . Amſt. 1740 u. f. 8. 12 Th. — u. a. m. — —

Litterariſche Nachrichten von den Schriften der Alten, und zwar der Griechen, geben: Joh. Alb. Fabricius (Biblioth. graeca . . . . Hamb. 1705. 4. 1718. 4. 14 Th. Cur. Gottl. Chr. Harleſio, ebend. 1790 u. f. 4. bis jetzt 3 Bde.) — G. C. Harles (Introductio in Hiſt. linguae graecae, Alt. 1778. 8.) — — Der Römer; Joh. Alb. Fabricius (Biblioth. lat. . . . . Hamb. 1696. 8. Cur. I. A. Erneſti, Lipſ. 1773. 8. 3 Bde.) — Gottfr. Ephr. Müller (Hiſtor. krit. Einleitung zu nöthiger Kenntniß und nützlichem Gebrauch der alten lateiniſchen Schriftſteller, Dresd. 1747-1751. 8. 5 Th.) — G. C. Harles (Introductio in notit. Litterat. romanae, Brem. 1764. 8. Verm. Nor. 1781. 8. 2 Th. Lipſ. 1789. 8.) — Von den Schriften beyder Völker: Edw. Haarwood (View of the various editions of the Claſſiks . . Lond. 1775. 8. Ital. mit Zuſ. von Maff. Pinelli, Ven. 1780. 8. Deutſch, mit eben dergleichen, etwas flüchtig gearbeiteten von Frz. Carl Alter, Wien 1778. 8.) — Jac. Mar. Paitoni (Bibl. degli Autori ant. gr. e lat. volgar. . . . Ven. 1766-1767. 4. 5 Th.) — J. G. Schummel (Ueberſetzer-Bibliothek . . . . Wittenb. 1774. 8. wozu ſich einige Zuſ. in dem 4ten Heft des 3ten Jahrg. der Quartalſchrift, Für ältere Litteratur und neuere Lectüre, Dresden 1785. 8. S. 27 u. f. finden.) — J. A. B. Bergſträßer (Muſeum der neueſten deutſchen Ueberſetzungen und anderer in die Archäol. der Griechen und Römer einſchlagenden Materien und Denkmähler, Frft. 1781-1783. 8. Vier St.) — M. Schlüter (Vollſt. Samml. aller Ueberſetz. der Griechen und Römer, vom 16ten Jahrh. bis aufs J. 1784. Frft. 1785. 8.) — J. F. Degen (Verſuch einer vollſtändigen Litterat. der deutſchen Ueberſetzungen der Römer, Altenb. 1794. 8.) — Chr. Dan. Beck (Commentar. de Litter. et Auctor. Gr. atque

Lat.

Lat. scriptor. edit. Lipſ. 1789. 8. Bis jetzt nur der erſte Abſchnitt des erſten Theiles.) — — Auch kann hieher noch gerechnet werden die Bibl. Gr. et lat. complectens fere omnes Graec. et Lat. vet. . . . Berol. 1784. 8. des Gr. Reviezky. — —

Von Journalen gehören vorzüglich hieher: Biblioth. crit. Amſtel. 1777 u. f. 8. bis jetzt drey Bde. — Bibliothek der alten Litteratur und Kunſt, Gött. 1786 u. f. 8. bis jetzt 9 Stücke — Humaniſtiſches Magazin . . . . herausg. von Fdr. Aug. Wiedeburg, Helmſt. 1787 u. f. 8. bis jetzt 2 und ein halber Jahrgang. — —

Von den Eigenheiten und Vorzügen und dem Geiſte der Schriften der Alten handeln meines Bedünkens, am beſten: J. Dubos (Im 33ten, 35ten und 37ten Abſchn. des zweyten Bds. ſeiner, bey dem Art. Aeſthetik angeführten Reflex. crit.) — A. Blackwall (Introduction to the Claſſiks, Lond. 1718. 12. Lat. von G. H. Ayrer, unter dem Titel, De praeſtant. Claſſicor. Auct. . . . Lipſ. 1735. 8.) — G. Manwaring (On the Claſſics, Lond. 1737. 8.) — Jam. Geddes (An Eſſay on the compoſition and manner of writing of the Antients . . . Glasg. 1748. 8. Deutſch in der Samml. vermiſchter Schriften zur Beförderung der ſch. Wiſſenſch. und fr. Künſte, Berl. 1759 u. f. 8. Th. 3. S. 177 u. f. Th. 4. S. 1 u. f.) — A. Hill (Obſervat. on the greek and roman Claſſics, 1753. 12.) — Chr. Fürchteg. Gellert (Von den Urſachen des Vorzuges der Alten vor den Neuern in den ſchönen Wiſſenſchaften, beſonders in der Poeſie und Beredſamkeit: eine Vorleſung, gehalten im J. 1767. im 5ten Th. ſ. ſämmtl. Schriften.) — Ch. Garve (Betrachtung einiger Verſchiedenheiten in den Werken der älteſten und neueſten Schriftſteller, beſonders Dichter, im 10ten Bd. der Bibl. der ſch. Wiſſenſch. und in der Sammlung ſ. Abhandlungen, Leipz. 1779. 8. S. 116 u. f. das Bündigſte, was bis jetzt noch über dieſe Materie geſchrieben worden.) — Bolla (Von dem Nutzen und der Schönheit der griechiſchen Litteratur, eine Eingangsrede, Wien 1777. 8. und im 1ten B. S. 245 der Litter. Chronik, Bern. 1785. 8. — Hugh. Blair (Comparative merit of the Anc. and the Moderns die 35te f. Lectures, im 2ten Bd. S. 246 der Quartausg. vom J. 1783.) — Th. Kerſhaw (On the comparative merit of the Ancient and Moderns with reſpect to the imitative arts, im 1ten Bde. S. 405 der Mem. of the litterary and philoſ. Society of Manchester, Lond. 1785. 8. Deutſch, in der Ueberſ. dieſer Schriften, Leipz. 1788. 8.) — Fdr. Aug. Wiedeburg (Ueber den Geſchmack der Alten in Tropen und Vergleichungen, im 1ten Bde. S. 212 u. f. ſeines Humaniſtiſchen Magazines, Helmſt. 1787. 8.) — Gottfr. Ernſt Groddek (Ueber die Vergleichung der alten, beſonders der griechiſchen, mit der deutſchen und neuern Litteratur, Berl. 1788. 8.) — D. Jeniſch (Ueber Menſchenbildung und Geiſtesbildung . . . eine Einleit. zu einem philoſophiſch-kritiſchen Werke, genannt, Geiſt der Alten, Berl. 1789. 8.) — J. G. Trendelenburg und J. J. Hottinger (Verſuch einer Vergleichung der deutſchen Dichter mit den Griechen und Römern, im 4ten und 5ten Bde. der Schriften der deutſchen Geſellſchaft in Mannheim, Mannh. 1789. 8.) — Frd. Bouterweck (Parallelen vom griechiſchen und modernen Genius, Gött. 1791. 8.) — Auch finden ſich im 9ten der Litteraturbriefe, Th. 1. S. 29 — in den Fragmenten und den critiſchen Wäldern (von H. Herder) einzele, feine, hierher gehörige Bemerkungen. —

In einer ganz andern Absicht, nämlich um entweder die Alten blos herabzuwürdigen, oder sie gänzlich über die Neuern zu erheben, ist, indessen, über ihr Verdienst, noch viel mehr geschrieben worden, und was diesen Zweck hat, habe ich geglaubt, besonders zusammen fassen zu müssen. Nicht in Frankreich entstand, wie man gewöhnlich zu glauben pflegt, der Streit über ihre Vorzüge, ob er gleich dort, wie alle Streitigkeiten, mit der mehrsten Lebhaftigkeit geführt worden ist. Schon im 15ten Jahrh. schrieb Bern. Accolti in Italien ein Werk darüber (S. Acta Erud. 1690. S. 510.) Und wie man mit den Werken der Alten genauer und allgemeiner bekannt geworden war, führten die Unterschiede zwischen ihren und den Dichtungen des Tasso und Ariost sehr natürlich zu den bekannten Vergleichungen des P. Beni zwischen diesen Dichtern und dem Homer und Virgil; und je nachdem nun Vorliebe für das Alte oder das Neue, für das Fremde oder das Einheimische, u. d. m. in den verschiedenen Schriftstellern obwaltete, je nachdem fielen auch ihre Urtheile aus. Rücksicht auf die, aus verschiedenen Zeiten, und aus verschiedenen Arten und Graden von Geistesbildung, nothwendig entspringenden Verschiedenheiten, und Rücksicht auf den Geist und das Wesen der Producte der Alten und Neuern, wurden dabey nicht genommen. Einer der ersten aber, welcher ausführliche Vergleichungen dieser Art anstellte, war der bekannte Alessi. Tassoni. Das ganze 10te Buch seiner Pensieri diverli, Carpi 1610. 4. Ven. 1627. 4. handelt, in 27 Kap. von dem Unterschiede zwischen den Alten und Neuern, und so wohl in Ansehung der Wissenschaften, als in Ansehung der Künste, des Ackerbaues, der Bekleidung, des Kriegswesens u. s. w. und er erklärt darin sich, größtentheils, für die letztern. Zwar setzt er diese, z. B. den erstern im Trauerspiel und im Lustspiel nach; aber von dem Homer sagt er, daß er pieno di sciapitezze sey, und zieht ihm den Tasso und Ariost vor; und als einen Beweis von der Größe und Stärke der Beredsamkeit der Neuern führt er, unter andern, das Beyspiel des bekannten Johann van Leyden an, der durch diese sich zum Könige von Münster gemacht habe. Daß seine Behauptungen manchen Widerspruch, vorzüglich von Seiten der Philologen, fanden, läßt sich aus einer, bald darauf erschienenen Schrift des Sec. Lancelotto, L'oggidi, ovvero gl'ingegni moderni non inferiori a' passati, Ven. 1624. 8. schließen. Allein hiemit war auch, so viel ich weiß, der Streit, im Ganzen, geendigt. — — In Frankreich begann er eigentlich erst im J. 1687, als in welchem Ch. Perrault sein Gedicht, Le Siècle de Louis le Grand in der französischen Akademie vorlas, und auch drucken ließ, und worauf in dem folgenden Jahre eben dieses Schriftstellers Parallèle des Anc. et Mod. en ce qui regarde les Arts et les Sciences erschien, das nachher noch öfter, als Par. 1692. 12. 4 B. Amst. 1693. 12. 4 Bd. herausgekommen ist. Einer der ersten, welcher gegen die, darin vorgetragenen, Behauptungen sich erhob, war der holländische Prof. Francius, in einer, zu Amsterdam, im J. 1689 gehaltenen lateinischen Rede, über welche Perrault, zu Vertheidigung seiner Sache, einen, in dem Mercure (J. 1690. Mon. Merz) gedruckten Brief an Menage schrieb, und die einen Dial. du Sr. Devin entre Apollon et la Muse Polimnie (gedruckt in eben diesem Mercure, J. 1690. Mon. November) in Versen, und zu Gunsten des Perrault, veranlaßte. Von den übrigen Schriftstellern, welche an diesem Streite Antheil nahmen,

ſind die merkwürdigſten: Bern. Longepierre (Diſc. ſur les Anciens, Par. 1687. 12.) — Bern. Fontenelle (Digreſſion ſur les Anc. et Modernes, bey ſ. Poeſies paſtorales, Par. 1688. 12. und im 3ten Bd. S. 133 der Amſterdamer Ausg. ſ. Werke 1716. 12. Deutſch, in ſ. Auserleſenen Schriften, Leipz. 1760. 8. (5te Aufl.) S. 606.) — Gedoyn (Si les Anc. ont été plus ſavans que les Modernes, et comment on peut apprecier le merite des uns et des autres, in dem 5ten Bd. der Hiſt. de l'Acad. des Inſcript.) — Dan. Huet (Lettre à Mr. Perrault ſur le mérite des Anc. et des Modernes, geſchr. im J. 1692. und gedr. in den Pièces fugit. d'Hiſt. et de Litterat. Par. 1702. 12. und im 1ten Bd. ſ. Diſſertat. Par. 1712. 12. Defenſe des Anc. contre les Mod. in den Huetian. Par. 1722. 12. S. 26.) — Nic. Boileau (Reflex. Crit. ſur quelques paſſages de Longin bey ſ. Ueberſ. des Longin, Par. 1694. 12. und bey allen folgenden Ausgaben derſelben.) — Frc. Ser. Regnier Deamarais (Diſſertat. ſur quelques endroits d'Homère vor ſ. Ueberſetzung des 1ten Buches der Iliade, Par. 1700. 8. worin die, von Perrault gemachte Ueberſetzung einiger Stellen des Homer geprüft wird.) Jacq. de Tourreil (Diſc. de la fameuſe Quéſtion ſur le Merite des Anc. et des Modernes prononcé en 1704. in ſ. W. Par. 1721. 4. B. 1. S. 31. Bemerkungen darüber von Frc. de la Mothe Fenelon, in ſ. Reflex. ſur la Rhetorique, S. 77 u. f. der Amſt. Ausg. von 1730.) — Boiſſemain (La defenſe des Anc. contre le Poeme de Mr. Perrault; und Les beautés de l'anc. eloquence oppoſées aux affectations de la moderne, welche ebenfalls in dieſem Zeitpunkte erſchienen, ſind mir nicht näher bekannt. Auch wurde dieſer Streit, bey Gelegenheit der Ueberſetzung des Homer von Mde. Dacier, wieder erneuert, gieng aber dieſen Dichter nur allein an, und wird daher bey ſ. Artikel erzählt werden. Von Zeit zu Zeit ſind, indeſſen, immer noch in Frankreich dergleichen Anfälle auf die Litteratur der Alten überhaupt gemacht worden. So gab ein Chevalier de St. Mars Obſervat. crit. ſur la Litterature des Anciens, Par. 1755. 12. heraus, welche nichts, als wahre Ungereimtheiten und Albernheiten enthalten. — — In England ſchrieb Wilh. Temple einen Eſſay upon the ancient and modern Learning, der in ſ. Miſcellanies, Lond. 1696. 8. S. 1 u. f. aber auch ſchon, franzöſiſch, in ſ. Oeuvr. mel. Utr. 1693. 12. S. 1 u. f. ſich findet, und alſo noch früher in England gedruckt worden ſeyn muß. Wilh. Wotton ließ dagegen ſ. Reflect. on anc. and modern Learning, Lond. 1694. 1697. 1705. 8. drucken; und Swift wurde dadurch zu ſ. bekannten Battle of the Books, gedruckt zuerſt ums J. 1704. veranlaßt, ob dieſe gleich wohl nichts, als eine Nachahmung eines, mir nicht näher bekannten, franzöſiſchen, Combat de Livres iſt. Weiter gieng der Streit aber nicht. Einige Rückſicht darauf iſt, indeſſen, wohl, in J. Dennis Advancement and reformation of modern poetry, Lond. 1701. 8. genommen worden. Addiſons Diſcourſe upon anc. and modern Learning, iſt erſt nach deſſen Tode, Lond. 1739. 4. Franzöſiſch im 14ten Bde. der Bibl. Britannique S. 328 heraus gekommen; beſſere Aufſätze aber über dieſe Materie von ihm, finden ſich in dem Spectator. — — In Teutſchland iſt es nie zu einem Streite dieſer Art gediehen, ob gleich verſchiedene unſrer Schriftſteller, einige mit Rückſicht auf die, anderwärts, deswegen obwaltenden Zwiſte, abgefaßte hierher gehörige, Aufſätze hinterlaſſen haben. G. Olearius,

rius, war der erste, welcher, Leipz. 1690. 4. ein lat. Programm darüber drucken ließ: Matth. Nic. Kortholt schrieb eine Oratio de antiqua Eloquentia, recentiori perperam postposita a Car. Perralto, Lipſ. 1700. 4. — Haller hielt eine Rede: Quantum Antiqui eruditione et induſtria antecellant Modernos, Bern. 1734. 4. — G. Heinr. Ayrer fügte ſeiner, vorhin angezeigten lat. Ueberſetzung der Blackwallſchen Schrift, eine Diſſertat. de comparatione eruditionis antiquae et recentior. bey. — Joh. Bened. Carpzow richtete an Dan. Hanks, einen Lübeckſchen Rathsherrn, eine Epiſtola votiva . . . de antiq. et recentior. doctrinae comparat. Helmſt. 1748. 4. — Von Gottl. Biedermann finden ſich in den Oberlauſitziſchen Beyträgen zur Gelehrſamkeit, Th. 1. S. 559 kurze Gedanken von der Frage: Ob man, unter den Gelehrten, die ältern oder neuern höher achten müſſe? — und a. m. — —

Uebrigens ſind noch über die Art, wie man die Alten leſen müſſe, verſchiedene Schriften vorhanden, als Henr. Felrons Diſſertation on Reading the Claſſics . . . Lond. 1730. 8. — und G. H. Sulzer hat: Gedanken über die beſte Art, die claſſiſchen Schriftſteller mit der Jugend zu leſen, Berl. 1765. 8. und im 2ten Bd. S. vermiſchten Schriften, Leipz. 1781. 8. S. 215 heraus gegeben. Auch finden ſich in dem bekannten Traité de la manière d'enſeigner et d'etudier les belles lettres . . . p. Mr. (Charl.) Rollin, Par. 1728. 12. 4 Bd. Deutſch, durch Joh. Joach. Schwabe, Leipz. 1738. 8. 4 Th. einige gute Winke dazu. —

Amphitheater.

Von den Amphitheatern (und Theatern) der Alten überhaupt geben Nachrichten: Juſt. Lipſius (De Amphith. liber, in quo forma ipſa loci expreſſa, et ratio ſpectandi, ut et de Amphitheatr. extra Romam, libellus, Antv. 1585. 4. Veſal. 1670. 8. und im 9ten Bde. S. 1269 des Grävſchen Theſaurus.) — Jul. Ceſ. Bulenger (De Circo Rom. ludisque circens. de venatione Circi et *Amphitheatri*, im 9ten Bde. S. 577 des Grävſchen Theſaurus.) — Scip. Maffei (Degli Anfiteatri, e ſingolarmente del Veroneſe, libri due, Ver. 1728. 12. und im 4ten Th. von eben dieſes Verf. Verona illuſtrata; lat. im 5ten Bd. des Poleniſchen Theſaurus S. 1. Engliſch von Alex. Gordon, unter dem Titel: Complete Hiſtory of Amphitheatres, Lond. 1730. 8. mit K.) — Giov. Poleno (Lettera ſopra gli antichi Teatri ed Anfiteatri, bey dem Diſcorſo ſopra il Teatro Olimpico di Andr. Palladio in Vicenza da Giov. Montenari, Pad. 1733. 8. worin er, gegen den Verf. dieſer Schrift, behauptet, daß die Theater von den Amphitheatern verſchieden geweſen, welches der letztere, in einem beſondern Briefe, bey der folgenden Ausgabe ſ. Werkes, Vic. 1735. 8. widerlegt. Auch ſind beyde Briefe noch einzeln, Vic. 1738. 8. gedruckt.) — Gioverin. Carli (Degli Amfiteatri e particolarmente del Flavio di Roma, di quello d'Italia della Spagna e di quello di Pola nell Istria, aus deſſen Antich. Ital. einzeln, Meyl. 1788. 4.) — J. C. Bianconi (Deſcriz. de' Circi, particolarmente di quello di Caracalla . . . Rom. 1790. f. herausgeg. von Fea und Uggieri.) — —

Von einzeln Amphitheatern und Theatern, oder den Ueberbleibſeln derſelben, enthalten Beſchreibungen und Abbildungen, und zwar von den Römiſchen: M. Pyrrho Ligori (Libro delle Antichita di Roma, nel quale ſi tratta de' Circi, *Teatri* ed *Anfiteatri*, Ven. 1553. 8. Lat. mit dem

dem Titel: Effigies antiquae Romae . . . Rom. 1561. 8.) — Jac. Lauri (Antiq. Urbis Splendor, ſ. *Amphitheatra*, *Theatra*, Circi etc. in Aes inc. Rom. 1612. fol. verm. 1641. f. 1692. 4. mit 123 K.) — Carlo Fontana (L'Anfiteatro Flavio deſcritto e delineato, Hag. 1725. f. mit K.) — Giov. Marangoni (Diſſertaz. ſopra l'Anfiteatro Flavio di Roma, volgarmente detto il Coliſeo, R. 1746. 4. Auch ſind von eben dieſem Amphitheater noch Abbildungen, im 2ten Bd. der Sandrartſchen Academie, in des Barbault Rome ancienne, in den, von G. Chrſtph. Kilian, nach Barbault gelieferten Alterthümern, u. a. m. — — Von dem zu Verona ſ. die vorher angeführte Schrift des Maffei, ſo wie Torelli Saragna (De origine et amplitudine Veronae Libr. Ver. 1540. f. und Gnuphr. Panvini Antiq. Veronenſes, Pat. 1648. f.) — — Von den Toskaniſchen: Lor. Guazzeſi (Diſſertazioni intorno agli anfiteatri della Toscana, e principalmente dell' Aretino, in dem 2ten B. S. 79 der Saggi di diſſert. della Acad. di Cortona, R. 1738. 4. und in dem 20ten B. S. 427 der Raccolta d'opuſcoli ſcient. et filolog. des P. Calogera, einzeln, Piſ. 1761. 4.) — Ott. Bocchi (Oſſervazioni ſopra un teatro ſcoperto in Adria, Ven. 1739. 4. mit K. und in dem 3ten Bd. der Saggi di diſſert. della Acad. di Cortona, ſo wie in des Scarfo Varii ant. Monum. Ven. 1739. 4.) — Dom. Manni (Notizie hiſtor. intorno al Palajo, ovvero Anfiteatro di Firenze, Bol. 1746. 4.) — Die Vorrede zu den Lezione di Antich. Toscane, Fir. 1766. 8. — — Von dem zu Pola: Gianr. Carlirubbi (Relazione delle ſcoperte fatte nell' Anfiteatro di Pola, Ven. 1750. 4.) — — Von dem zu Brixen, oder Brescia: die Monum. Brix. in dem 4ten Bd. S. 11. des Theſaur. Ital. — Aleſſ. Cavriolo (In ſ. Storia della Città di Breſcia, Ven. 1744.) — Gianm. Biemmi (In ſ. Iſtor. della Città di Breſcia, Breſc. 1748. 4. 2 Bd.) — — Von dem zu Trieſte: Iren. della Croce (In ſ. Stor. ant. e mod. . . . della Città di Trieſte, Ven. 1698. f. im 8ten Kap. des 3ten Buches, S. 245.) — — Von dem zu Gubio: Rovine dell Teatro di Gubio 1730. fol. von dem Grafen Paſſionei beſorgt. — — Von dem zu Capua: Alex. Mazochi (Commentarius in mutilum Camp. Amphith. Titulum . . . Neap. 1727. 4. mit K. und im 5ten Bd. S. 485 des Poleniſchen Theſaurus.) — — Von dem zu Padua: Lor. Pignoria (In ſ. Origine di Padova, Pad. 1625. 4. S. 84 u. f.) — — Von dem zu Pozzuoli: Giul. Ceſ. Capaccio (In ſ. Vera Antichità di Pozzuolo . . . R. 1652. 8.) — Paol. Ant. Paoli (In ſeinen Avanzi dell' Antichità eliſtenti in Pozzuolo . . . . Neap. 1768. f. 107 Bl.) — — Von dem zu Pompeji finden ſich einige Nachr. in Joh. Winkelmanns Sendſchr. von den Herkulaniſchen Entdeckungen, Dresden 1762. 4. S. 11 u. f. — — Von dem zu Herkulanum: Ebendaſelbſt, S. 23. und in Ebend. Nachr. von den neueſten Herkulaniſchen Entdeckungen, Dresden 1764. 4. S. 6 u. f. — — Von dem zu Catanea in Sicilien: Giovb. de Groſſis (Decachordum Catanenſe, im 10ten Bd. des Theſ. Sic. S. 176.) — Giac. Mar. Poterno (Diſſamina traſcorſiva del . . . Anfiteatro di Catania, Palermo 1770. 4. mit K.) — —

Von den Ueberbleibſeln eines Theaters zu Sagunt in Spanien: Joa. Alc. Grammont (Epiſtola de Theatro Saguntino, ſ. de Zachantaeo Viſorio, Rom. 1716. 8. Grammont eignete ſich dieſe Beſchreibung nur zu; ſie war eigentlich das, nur in etwas veränderte, Werk des Enn. Martin (ſ. die Vorrede zum 5ten Bd. des

Pole-

Poleniſchen Theſaurus, S. X.) unter deſſen Nahmen ſie auch in Montfaucons Antiquité expl. B. 3. Th. 2. S. 237. ſo wie in dem gedachten Theſaurus, B. 5. S. 389. und in ſ. Epiſtolis, Amſtel. 1738. 4. Bd. 1. S. 1. gedruckt iſt. Bemerkungen darüber, nebſt einem Anhange finden ſich im 2ten Bde. der Transact. of the Roy. Iriſh Academy.) — Joſ. Im. Miniana (Dial. de Theatro Sagunt. in dem angeführten Theſaurus, B. 5. S. 401. — Ueber ein dergl. Theater zu Italica bey Seville, Montfaucon, a. a. O. 3. 2. 262. —

Von den Ueberbleibſeln von dergleichen Gebäuden in Frankreich: Scip. Maffei Galliae Antiquit. Select. Par. 1733. 4. Ver. 1734. 4. S. 113 welche Nachrichten auch in den Poleniſchen Theſaurus, Bd. 5. S. 313 und 365 eingerückt worden ſind. Außer dieſen geben beſondre Nachrichten von dem zu Arles: Joſ. Guy (Deſcription des Arènes, ou de l'Amphitheatre d'Arles, Arl. 1665. 4.) — Seguin (In den Antiquités d'Arles, Arl. 1687. 4.) — — Von dem zu Bourdeaux: La Baſtie (In dem 6ten B. der Mem. de l'Acad. des Inſcript.) — Burmann (In ſ. Sylloge Epiſtol. Bd. 2. S. 190.) — — Von dem zu Freius: Lud. Dufour (S. Leontinus Epiſ. et Mart. ſuis Forojulienſibus reſtit. Aven. 1638. 8.) — — Von dem zu Lyon: Colonia (In ſ. Hiſt. litter. de la ville de Lyon . . Lyon 1728-1730. 4. 2 B. B. 1. S. 271.) — — Von dem zu Nimes: J. Polydo d'Albenas (In ſ. Diſc. hiſtor. de l'ant. Cité de Nimes, Lyon 1560. f. S. 119.) — Jac. Graſſer (Diſſert. De Antiquit. Nemauſienſibus, Par. 1607. 8. und bey deſſen Poemat. Baſil. 1614. S. 202, ſo wie im 1ten Bd. S. 1059 des Salengreſchen Theſaurus.) — Heinr. Gautier (Hiſt. de la Ville de Nimes et de ſes Antiq. Par. 1720. 8.) — Ein Brief in den Mem. de Trevoux, Janv. 1739. S. 1216. — Auch ſind die Ueberbleibſel deſſelben in neuern Zeiten von Ch. Louis Cleriſſeau, in den Antiquités de la France, Par. 1778. f. 1 Part. Bl. X. u. f. abgebildet worden; und wahrſcheinlicher Weiſe ſind noch Nachrichten von dieſem, und mehrern, in den Notices and Deſcript. of the Antiq. of the Provincia Romana of Gaul, now Provence, Languedoc and Dauphiné by G. Pownall, Lond. 1787. 4. zu finden. — — Von dem zu Douay in der Grafſchaft Anjou: L'Europe ſavante Octobr. 1718. S. 198. und Montfaucon a. a. O. 261. welchem zu Folge es ein altes Schloß der Könige von Frankr. geweſen iſt. — Von dem zu Autun: Montfaucon, a. a. O. 3. 2. S. 260. — — Auch ſind dergleichen Ueberbleibſel noch zu Baſel (S. Io. Dan. Schoepflini Alſatia illuſtr. Colmar. 1751. f. B. 1. S. 163.) u. a. a. O. m. —

Anagramma.

Da der Artikel einmahl in H. Sulzers Theorie aufgenommen worden iſt: ſo mögen auch einige Schriftſteller, welche davon handeln, hier ſtehen, als: Wilh. Blancus (De Ratione Anagrammatiſmi, Rom. 1586. 4.) — Andr. Wilke (Epiſt. II. ad P. Weſenbecium, de Anagrammat. Erphord. 1603. 8.) — Frc. Puteanus (De Anagrammat. Diatr. Brux. 1643. 12.) — J. Celspirius (De Anagr. Lib. II. Ratisb. 1713. 8.) — — Litterar. Nachrichten, liefert, unter mehrern: D. Morhof (In ſ. Unterr. von der deutſchen Sprache und Poeſie, S. 697 der 3ten Aufl.) — Gundling (Das 6te Kap. in ſ. Otiis handelt von Liebhabern der Anagr.) — — Ferner gehört, im Ganzen, hier noch her die Rechtfertigung der Chronodiſtichen,

aus der Neuen Bibl. der sch. Wissenschaften, Bd. 5. S. 201. —

Uebrigens ist diese, größtentheils kindische Spielerey älter, als man gewöhnlich glaubt, und keinesweges, wie H. Sulzer zu sagen beliebt, eine Erfindung des spielenden Witzes der Neuern. Freylich haben Sophokles und Pindar keine Anagrammen, so viel wir wissen, gemacht; aber aus dem Commentar des Tzetzes zu der Cassandra des Lykophron, ist bekannt, daß dieser sich die Gunst des Ptolomäus Philad. und der Arsinoe, dadurch daß er aus dem Πτολομαιος ein ἀπὸ μέλιτος, und aus Αρσινοη ein ἄον Ἥρας machte, erworben haben soll. Vorzüglich haben die Jüdischen Cabbalisten dergleichen Künste getrieben. Die Themura, oder der dritte Theil der Cabbala, beruht gänzlich auf dergleichen Buchstaben-Veränderungen oder Versetzungen; und es ist gar nicht unwahrscheinlich, daß, wie schon Edm. Dickingson in s. Delph. Phoeniciant. . . . Oxon. 1655. Frcft. 1699. 8. glaubte, der Grieche dieses Kunststückchen von Juden in Aegypten gelernt haben könnte. Die französischen Kunstrichter, welche (wie z. B. Sabatier in den Trois Siècles, Art. Dorat oder die Verf. der Annal. poet. B. 4. S. 276) dem Dorat († 1588) entweder die Einführung dieser Spielerey in Frankreich, oder gar die Erfindung derselben überhaupt, zuschreiben, scheinen nicht einmahl zu wissen, daß sich im Rabelais bereits dergleichen finden. — — Mehrere Neuere haben ganze Sammlungen davon geliefert, als, in lateinischer Sprache, unter mehrern: Joh. Mautner (Rosa Verniaca, s. Lycaeum Rostoch. Anagrammat. Rost. 1636. 12. Curia Rostoch. ebend. 1636. 12.) — — In französischer Sprache, Jacq. de Fonteny (Anagrammes et Son. 1606. 4.) — Alexis (Anagr. sur le nom de Mr. Colbert, s.) — J. Douet (Anagr. sur l'auguste nom de Louis XIV. 1651. 4.) — — Auch bey uns hat, unter andern F. D. Stender eine dergleichen Sammlung herausgegeben. —

Anakreon.

Die erste Ausgabe der Gedichte des Anakreon, durch Heinr. Stephanus besorgt, erschien Par. 1554. 4. gr. und lat. und eben derselbe druckte ihn, mit einigen Veränderungen, und verm. mit Fragmenten, in der Sammlung der lyrischen Dichter, Par. 1586. 12. Die folgenden, merkwürdigsten Ausgaben sind die von Paris 1624. 8. gr. Von Jean Bethoul Rancé, Par. 1639. 1647. 8. (Eigentlich besorgte nicht der, damahls erst 12 oder 13 Jahr alte, nachher durch seine Reform des Ordens de la Trappe so berühmte Rancé, sondern sein Lehrer, diese Ausgabe.) Von Tan. Fabre, Saumur 1660. 12. gr. und lat. Von der Dacier, mit einer prosaischen franz. Uebers. Par. 1682. 12. Amst. 1716. 12. Von Longepierre, mit einer franz. metr. Uebers. Par. 1684. 12. Amst. 1692. 12. Von Wilh. Baxter, Lond. 1695. 8. 1710. 12. gr. und lat. (Baxter war der erste, welcher von dem, in der ersten Stephanischen Ausgabe gegebenen Texte, der bis dahin, ziemlich allgemein, war beybehalten worden, und öfters sehr willkührlich, abwich.) Von Jos. Barnes, Cambr. 1705. 8. 1721. 8. Lond. 1734. 8. gr. und lat. (Mit Verbesserungen nach einer Vatikanischen Handschrift, mit Veränderungen des Textes nach Scaligers, Salmasius und Dan. Heinsius Muthmaßungen, und allerhand Erläuterungen über die Sylbenmaße, so wie mit den, sorgfältig gesammelten, Fragmenten; der erste Abdruck ist der correcteste.) Von Maittaire, Lond. 1725 und 1740. 4. gr. und lat.

Von

Von Jo. Corn. Pauw, Utr. 1732. 4. (Mit Anm. worin er die Gedichte tief herabzuwürdigen sucht, und worüber ihn Dorville, in der Vannus critica, Amstel. 1737. 8. sehr bitter, zurechte wies. So auch die Bibl. raisonnée, B. 8. Th. 1. Art. 4.) Von Joh. Frdr. Fischer, nach der 2ten Baxterschen Ausg. Leipz. 1754. 1776. 8. gr. Von Rich. Fr. Phil. Brunk, in den Analect. Veter. Poet. gr. B. 1. S. 79. (vorzüglich nach den Baxterschen Lesarten, welche Ausgabe nachher noch öfterer, als Strasb. 1778. 12. und 1786. 18. Erl. 1781. 8. 1786. 8. abgedruckt worden ist.) Von Spaletti, Rom 1781. 1783. fol (nach der, von Barnes schon benützten, Handschrift, sehr prächtig.) Von Bodoni, Parma, aus der königlichen Druckerey, mit Uncial- und Quadratlettern gedr. 1784. 8. 1785. 4. gr. nebst einem Discorso über den Dichter, und die verschiedenen Ausgaben desselben. Von F. G. Born, Leipz. 1789. 8. Auch gehören zu den guten Handausgaben noch die Glasgower 1751. 24. 1757. 12. besonders die letztere, wegen der Nettigkeit und Richtigkeit des Druckes. —

Uebersetzt ist Anakreon in das Italienische vollständig nur 12 Mahl; Von Fre. Ant. Cappone, Ven. 1670. 12. Von Bart. Corsini, Par. 1672. 12. Von Mich. Angel. Torcigliani, in dem Echo cortese, Lucca 1680. 12. Von Regnier Desmarais, Par. 1693. 8. Fir. 1695. 12. Von Ant. Mar. Salvini, Fir. 1695. 12. in gereimten Versen, und ebend. 1723. 12. noch einmahl in reimfreyen Versen; von Aless. Marchetti, Lucca 1707. 4. Von verschiedenen, (Da vari illustri Poet.) Mil. 1731. 12. (Diese verschiedenen sind Nic. Stamva, Franc. Lorenzini, Giamb. Ciaretti, Giov. Salvi, Dom. Petrosellini.) Von Paolo Rolli, London 1739. 8. Von Cidalmo Orio, d. h. Franc. Catalano, Ven. 1753. 8. Von Pistogene Eleuterio, d. h. Giuf. Pagnini, Ven. 1766. 8. Von Cef. Gaetani, Rom 1775. 8. Von Saverio de'Rogati, Colle 1782. 8. Eine Sammlung von fünf dieser Ueberf. nebst dem Text und der lat. Uebers. des Barnes erschien zu Ven. 1736. 4. Für die bessern werden die von Salvini und Rolli gehalten. Auch finden sich noch Ueberf. vieler einzeln Oden des Anakreon im ersten Bande der Prose e Rime di Ant. Conti, Ven. 1739. 4. so wie in den Rime di Carlo Mar. Maggi, Meyl. 1668. 8. 4 Th. und in a. m. Indessen leidet die, in Fabric. Bibl. Gr. Bd. 2. S. 101 u. f. 4te Aufl. angeführte Anzahl von italienischen Uebersetzungen doch einige Ausnahme, weil die Nr. 3 und 4. unter den übrigen noch einmahl vorkommen; Nr. 3. z. B. ist keine andre, als die von Bart. Corsini. — In das Spanische: Von Estevan Man. Villegas, im 4ten Buche des 1ten Th. s. Eroticas, Najera 1617. 4. welche Ueberf. auch im 2ten Bd. des Parnaso Español, Mad. 1770. 8. S. 67 u. f. wieder abgedruckt worden ist. — In das Französische: von Remy Belleau, Par. 1556. 12. (welche Rich. Renvoisy 1559 in Musik setzte) Von einem Ungenannten (Dufour, einem Arzte) . . . Par. 1660. 12. Von Anna Le Fevre, Par. 1681. 12. Von Hil. Bern. Longepierre, Par. 1684. 12. Von Ant. de la Foisse, Par. 1704. 12. Von Franc. Gaçon (Poete sans fard) Rotterd. 1712. 8 Verb. von Capperronnier, und Querlon, Par. 1754. 12. (welche Verbesserung den Anacreon vengé . . . Par. 1755. 12. von J. B. Fre. Cl. David veranlaßte.) Von Poinsinet de Sivry, nebst Sappho, Moschus, Bion, Tyrtäus, Par. 1758. 8 so wie in s. Theatre, Lond. 1764. 12. S. 211. und in den Muses grecques, Par. 1772. 8. Von Sauvigny, Par. 1762. 12. (Nähmlich seine Odes

anacreontiques; aber diese sind eigentlich mehr Nachahmung, als Uebersetzung; und nicht einmahl immer Nachahmungen im Geiste des Anakreon; ich führe sie an, weil ich sie den Uebers. beygezählt finde. Vorgesetzt sind ihnen einige Betrachtungen über den Dichter, und die Dichtart überhaupt, welche manches Gute enthalten). Von einem Ungenannten C. (Montenet de Clairfons) nebst Sappho, Bion und Moschus, in Prosa, Paphos (Par.) 1775. 8. Verm. mit dem Ged. des Musäus, und einigen Idyllen des Theokrit, Par. 1779. 4. und 8. mit sch. Kupfern. Die von Poinsinet de Sivry in Versen ist zwar etwas frey; kommt aber dem Geist des Originals am nächsten. Die von Baillet (Jugemens des Sav. B. V. Th. 1. S. 310. Amst. Ausg. vom J. 1725) von Voltaire (in dem Siècle de L. XIV) u. a. m. dem Rance' zugeschriebene, ist wenigstens nie gedruckt worden. Daß, übrigens, mehrere französische Dichter einzele Oden des Anakreon übersetzt, oder nachgeahmt haben, versteht sich von selbst. Es finden sich deren 18 in den Poes. des Regnier Desmarais, Par. 1730. 12. eben so viele bey der Uebers. des Bouhier von dem 4ten Buch der Eneide; im Mercure, u. a. a. O. m. und Seillans gab eine besondre Imitation des Od. d'Anac. 1754. 12. heraus. — In das Englische: von Abr. Cowley († 1667). Seine Uebersetzung findet sich bey allen Sammlungen s. Gedichte, und gehört, ob sie gleich eigentlich nur Umschreibung der Anakreontischen Lieder ist, immer noch zu den bessern. Freylich hat sie nicht die Simplicität des Originals; aber von der Lebhaftigkeit desselben ist nichts verloren gegangen. Selbst Johnson giebt ihr dieses Lob. Von Th. Stanley, Lond. 1651. f. mit dem Bion und Moschus zusammen; von Addison, Lond. 1736. 12. (Daß diese Uebersetzung nicht, wie einige unserer Litteratoren zu glauben scheinen, die Arbeit des Verf. des Cato und des Zuschauers seyn könne, ergiebt sich nicht so wohl daraus, daß sie erst so viele Jahre nach desselben Tode gedruckt worden, als daraus, daß keiner seiner Biographen, weder Tickell, noch Cibber, noch Johnson, derselben gedenken, und daß von ihr sich nichts in der Sammlung seiner Schriften, ob diese gleich sonst mancherley Uebersetzungen aus dem Ovid und Virgil enthalten, findet. Auch sind die, bey ihr befindlichen, und, größtentheils der Dacier und dem Longerue abgeborgten, Anm. von solcher Beschaffenheit, daß jener Engländer nur als Jüngling, sie zu übersetzen hätte der Mühe werth halten können) Von einem Ungen. 1758. 4. Von Frz. Fawkes, Cambr. 1760. 12. 1789. 12. nebst Sappho, Bion, Moschus und Musäus; meines Bedünkens die beste, welche die Engländer besitzen; von Burnaby Green, Lond. 1768. 12. nebst Sappho, und einigen Stücken aus Bion und Moschus; von D. H. Urquhart, Lond. 1787. 8. Die von H. Schmid (Anweisung der vornehmsten Bücher in allen Theilen der Dichtkunst, S. 345) angezeigte Uebersetzung von Pilkington ist mir nicht näher bekannt; in englischen Litteratoren habe ich nur eine noch vom J. 1683. 12. aber ohne Nahmen des Uebersetzers, angeführt gefunden. — In das Deutsche: Von Casp. Fdr. Triller, mit dem Text: Nordh. 1698. (1702) 12. Von P. Uz, und J. N. Götz, in Versen mit Anm. welche noch jetzt ihren Werth haben, Calsruhe 1746. 8. 1760. 8. Von Joh. Heinr. Frdr. Meinecke in die Versarten des Originals, nebst der Sappho, Leipz. 1776. 8. Von Joh. Fr. Degen, Anspach 1782. 8. verb. mit dem Text, Altenb. 1788. 8. Von Joh. Heinr. Brumleu, Dessau 1783. 8. Von S. F. G. Wahl mit der

der Sappho, Erf. 1783. 8. Von einem Ungen. nebſt Bion und Moſchus, Berl. 1787. 8. Glückliche Ueberſetzungen und Nachahmungen einzeler Oden finden ſich in den Gedichten von C. W. Müller, Gotth. Ephr. Leſſing, und Frdr. Wilh. Gleim; beſonders gehören, außer den von H. S. bereits angeführten ſcherzhaften Liedern, des letztern, Berl. 1744. 8. ſeine ſieben kleinen Gedichte nach Anakreons Manier, Berl. 1764. 12. und ſ. Lieder nach dem Anakreon, Berl. und Brſchwg. 1766. 8. wenn gleich ein Theil derſelben, nur dem Inhalt, nicht der Ausführung nach, aus dem Anakreon genommen ſeyn ſollte, hieher. Auch finden ſich noch Ueberſetzungen in Philanders von der Linde (Joh. Burk. Menke † 1732) Scherzh. Ged. Leipz. 1722. 8. und in ebend. Galanten Gedichten, Leipzig 1723. 8. in Lud. Frdr. Hudemanns Ged. Hamb. 1732. 8. in dem 5ten St. der Beytr. zur crit. Hiſtorie der deutſchen Sprache, S. 152 u. f. in Zollers poet. Betrachtungen, Hamb. 1739. 8. im 1ten St. des 3ten Bd. und im 3ten St. des 2ten Bd. der Bremiſchen Beyträge; in Conr. Gottl. Antons treuen Ueberſ. hebr. gr. und lat. Ged. Leipz. 1772. 8. im 1ten Th. des Taſchenbuches für Dichter, und in der Blumenleſe, (wahrſcheinlicher Weiſe von H. Ramler) in den Ged. der Grafen zu Stolberg, Leipz. 1779. 8. und Nachahmungen in noch mehrern, bey dem Art. Lied angeführten, Dichtern. — —

Erläuterungsſchriften über den Anakreon, in lateiniſcher Sprache: Außer dem, was z. B. Lamb. Bos, in ſ. Animadv. ad ſcript. quosd. gr. et lat. Fran. 1715. 8. S. 75 u. f. Tib. Hemſterhuis, bey ſ. Ausg. des Ariſtoph. Plutus, Harl. 1744. 8. u. a. m. über ſeine Gedichte bemerkt haben, finden ſich Animadv. in Anacr. im 1ten Th. des 2ten B. der Miſcell. Obſervat. — und beſonders handeln von ſeinen Gedichten: Lud. Chriſtn. Crell († 1733. Περι χαριεντισμου Ανακρεοντος, ſ. de eo quod in Anacr. venuſtum et delicatum eſt, Lipſ. 1720. 4.) — Joh. C. Jenne (Animadv. ad Anacr. . . . Lipſ. 1775. 8.) — F. G. Barth (Strictura aliq. animadv. in Anacreont. Numb. 1777. 4.) — B. F. Schmieder (Comment. II. in XXVIII. prior. Odas Anacr. Hál. 1782-1783. 4.) — — In franzöſiſcher Sprache: Frc. Sevin (Correct. de quelques endroits d'Anacr. in dem 3ten B. der Mem. de l'Acad. des Inſcript. S. 130 der Quartausg.) — Ungen. (Rem. de critique ſur quelques endroits detaches d'Anacr. . . . in der Hiſt. crit. de la Republ. des lettres, Th. 14. Art. 4 und 10.) — — In engliſcher Sprache: D. H. Urquhart (Diſſert. on the Odes of An. Lond. 1790. 8.) — — In deutſcher Sprache: Ungen. (In dem Liebhaber der ſchönen Wiſſenſchaften, Jena 1747. 8. 2 B. finden ſich, B. 1. S. 60 u. f. und S. 179 u. f. einige ganz gute Bemerkungen über die Dichtart überhaupt, und Prüfungen einiger deutſchen Nachahmungen und Ueberſetzungen.) — In den Fragmenten über die neuere deutſche Litteratur I. S. 338 iſt der eigenthümliche Character dieſer Dichtart ſehr glücklich entworfen. — C. A. Clodius (In ſ. Verſ. aus der Litterat. und Moral, St. 1. S. 40.) — J. G. Schneider (Anmerkungen über den Anakreon, Leipz. 1770. 8. in welchen nicht blos der Sinn des Dichters erläutert, ſondern auch, zum Theil, die Ueberſ. und Nachahmungen deſſelben geprüft werden.) — Joh. Frdr. Degen (Ueber die Philoſophie des Anakreon, ein Verſ. Erl. 1776. 8.) — H. A. Grimm (Anmerkungen über einige Oden des Anakr. Duisburg 1778.) — Aug. Chriſtn. Borheck (Vorleſungen über einige anakreontiſche Lieder, Magd. 1778-1782. 8. Neun

Stücke.) — J. G. S. Schwabe (Erläuter. über den Anakreon, Weim. 1781-1783. 4. Zwey St.) — J. Gräter (Zwey anakreont. Lieder zergliedert und erläutert, Leipz. 1790. 8.) — Ueber die Aechtheit der Anakr. Gedichte iſt die Pauwſche Ausg. des Dichters mit dem, was darüber in der Vann. crit. des Dorville, Amſt. 1737. 8. geſagt worden iſt, und die Vorrede zu der Fiſcherſchen Ausg. v. J. 1776. zu vergleichen. — — Litter. Notizen liefert Fabricii Bibl. gr. Lib. II. c. XV. §. 12. — —

Das, allgemein für das beſte gehaltene Leben des Dichters iſt von Joſ. Barnes, bey ſ. Ausgaben befindlich; auch Bayle hat dem Anakreon einen Artikel gewidmet.

Anatomie.

Von Zeichnung der Muskeln, Knochen u. d. m. überhaupt handeln der Florent. Mahler, Aleſſ. Allori (in dem Dialogo ſopra l'arte del deſignare le figure, principiando da' muſcoli, oſſe, nervi, vene, membra e figura perfetta, Firenze 1590. 4.) — G. H. Werner (Unter. wie die zur Zeichenkunſt gehörige Anatomie, Mahler und Bildhauer zu erlernen haben, Erfurt 1780. 8.) — — Wozu eigentlich dem Künſtler die Kenntniß der Anatomie vorzüglich unentbehrlich ſey, hat Hagedorn (Betrachtungen über die Mahlerey S. 269) allgemein, nach des Vinci Traité de la Peinture (Ch. 90. S. 28. Par. 1651. fol.) angedeutet; und in wie fern jener zuweilen von dem, was ſie lehrt, abgehen müſſe, in einem ſehr glücklichen Beyſpiele, ſo wie die Unentbehrlichkeit ihrer Kenntniß, ſelbſt bey groſſer Bekanntſchaft mit der Antike (S. 80 u. f.) gezeigt. — Wie weit die Kenntniß und der Gebrauch des Künſtlers darin gehen müſſe, iſt in H. Teſtelins Sentiments des plus habiles peintres ſur la pratique de la peinture et de la ſculpture, S. 39 u. f. (bey dem Gedicht des Le Mierre, Amſt. 1770. 12.) etwas näher beſtimmt. — Von der Anatomie überhaupt, von der Nothwendigkeit ihrer Kenntniß, u. d. m. handelt auch noch de Piles (In dem Cours de peinture par principes, S. 38 und 153. (Par. 1708. 12.) — Algarotti (In ſ. Verſ. über die Mahl. S. 52. d. d. Ueberſ.) — Watelet (In den, ſeiner Art de peindre angehängten reflexions, S. 89 u. f. Amſt. 1761. 12.) —

Die beſten Anweiſungen und Abbildungen zu der, dem Künſtler nöthigen Kenntniß der Anatomie liefern folgende Schriftſteller: Andr. Veſalius (De humani corporis fabrica, Lib. VII. Baſil. (1543) fol. verm. ebend. 1555. fol. (die Zeichnungen dazu von Titian und Joh. von Calcar) in ſ. Werken, Leyd. 1725. f. die Epitome dieſes Werkes, Baſil. 1543. f. (mit etwas veränderten, und überhaupt nur 9 Figuren) Deutſch, unter dem Titel: von des Menſchen Anatomey, ein kurzer Auszug aus D. A. Veſalii Büchern, durch D. Andr. Turinum verdollmetſcht, Frkf. 1543 und 1556. fol. und vollſtändiger unter folgendem: Andr. Veſalii . . . Zergliederung des menſchlichen Körpers, auf Mahlerey und Bildhauerkunſt gerichtet; die Figuren von Titian gezeichnet, Augsb. 1706 und 1764. f. 14 Bl. (ſowohl aus dem gröſſern Werke, als aus der Epitome gezogen. Auch der Abrégé d'Anatomie . . . p. Frc. Tortebat, Par. 1667. f. Deutſch von S. Gericke, Berl. 1706. f. aber mit ſehr verhunzten Figuren; und mit den Anm. von Teſtelin, Leipz. 1760. 4. iſt aus dem Veſalius gezogen.) — — Berth. Euſtachius († 1564. Tabul. Anatom. Col. Allobr. 1714. f. Ungeachtet dieſes Werk erſt in dem angezeigten Jahre von Lancisius heraus gegeben wurde, ſo ſind die Kupfer denn doch

doch dazu bereits im J. 1522 gestochen worden; und ungeachtet es für den Künstler nicht so nützlich als das Werk des Vesalius ist: so kann er denn doch an dem 28ten bis 31ten Blatte sehen, wie die Muskeln, nach abgezogener Haut, liegen. - Mit neuen Erklär. von Andr. Maximinus, Rom 1783. f.) — Jul. Casserius (Tab. anat. LXXVIII. c. supplem. XX. tabular. Dan. Bucretii, Ven. 1627. f. Die Zeichnungen sind von Ed. Fialetti, und die Kupfer von Franc. Vallesius sehr schön gestochen, aus welchen der Künstler, wenn gleich nicht die ihm nöthigen anatomischen Kenntnisse, doch lernen kann, wie anatomische Blätter gestochen werden müssen. Der Ausgaben dieses Werkes sind übrigens in diesem Jahre drey erschienen; die, welche keinen in Kupfer gestochenen Titel, und keine Zueignungsschrift hat, ist die bessere. Die folgenden sind, in Ansehung der Kupfer, sämmtlich schlecht. Auch des John Brown Myographia nova, Lond. 1684. f. ist im Grunde eben dieses, aber verhunzte, Werk; und obgleich die Kupfer, Berl. 1704. zum Gebrauch für Künstler nachgestochen worden sind: so können sie für diese doch nicht den geringsten Nutzen haben.) — Piet. Berretino (Tab. anatom. Corton. del. et inc. ... Rom. 1741. f. 27 Bl. Auch dieses Werk ist eigentlich schon ums J. 1618. verfertigt worden; wird aber hier nur angeführt, um die Künstler zu benachrichtigen, daß es nicht so wohl für sie, als für Anatomiker brauchbar ist; wenigstens kann es nur denjenigen, welche bereits einige anatomische Kenntniß besitzen, und nur in so fern Nutzen verschaffen, als die mehrsten myologischen Figuren darin Lagen und Stellungen haben, wodurch die Actionen einiger Muskeln deutlich werden. — Carlo Cesio (Anatomia dei Pittore, R. f. a. fol. 16 Bl. 2 Skelette, und 14 myol. Figuren; auf D. Preißlers Veranlassung von Hier. Boelmann, Nürnb. 1706 nachgestochen, und öfterer daselbst gedruckt, aber, in Ansehung der Richtigkeit, noch unter dem, schon von der Natur und Wahrheit abweichenden Original. Auch von J. F. Leopold ist es, Augsb. 1706. f. herausgegeben worden.) — Ame Bourdon (Nouv. Tables anatom. Cambray 1678. fol. Das Werk, welches aus acht dergleichen Tafeln besteht, gehört zu den seltenen, aber nicht zu richtigen und brauchbaren.) — Godfr. Bidloo (Anat. corporis hum. . . . Amstel. 1685. f. Der Kupferblätter sind 105, welche von Laireſſe gezeichnet, und, wahrscheinlicher Weise, von Blooteling und den Gebrüdern Gunst gestochen worden sind. Da, in diesem Werke sich keine ganze myologische Figuren finden, sondern die Muskeln blos in einzeln Theilen, und nicht immer in ihrer natürlichen Verbindung darin dargestellt werden: so kann der Künstler daraus nicht so gut, als aus dem Vesalius, die ihm nöthige Kenntniß der äußern Theile des menschlichen Körpers erlangen.) — Will. Cowper (The Anatomy of human bodies . . Lond. 1697. f. 1737. f. Lat. ebend. 1739 und Utr. 1750. f. ist im Grunde nichts, als das vorhergehende, mit 9, nicht sehr richtig gezeichneten Blättern vermehrte Werk. Die, unter diesen befindlichen myologischen Figuren sind nach einem Gyps-Ausguß gemacht. Ich verbinde mit ihm zugleich eben dieses Verfassers — Myotomia reformata, or an Anatomical Treatise on the Muscles of the human body, Lond. 1724. f. in welchem die XI. XII. und XIII Tafel, S. 126 u. f. zum Gebrauch für Künstler eingerichtet worden sind.) — Dom. Rossi (Ist Herausgeber der Anatomia per uso ed intelligenza del disegno, ricercata non solo su gl'ossi e muscoli del

corpo umano, ma dimostrata encora su le statue più insigne di Roma, delin. . . . . per istudio della Acad. di Francia sotto la direzione di Carlo Errard . . . prep. dal D. Bern. Genga . . . R. 1691. f. Das Werk besteht aus 42 Kupfertafeln, und 17, auch in Kupfer gestochenen Blättern Erklärungen, wovon die erstern 28 anat. Fig. und die letztern die schönsten Statuen des Alterthumes darstellen. Auch dieses Werk, so vortreflich es ist, macht den Vesalius für den Künstler in so fern nicht unentbehrlich, als darin sich nicht ganze Skelette, sondern nur die einzeln Knochen des Kopfes, Rumpfes, Armes und des Fußes finden, und als die darin befindlichen myologischen Figuren nicht nach der Natur, sondern nach einem akademischen Model gezeichnet worden, als wodurch sie, auch wenn jenes von präparirten Körpern abgeformt ist, unfehlbar, etwas von ihrer Wahrheit verlieren müssen. In Ansehung der einzeln, so wohl osteologischen, als myologischen Theile, hat es, indessen, Vorzüge vor dem Vesalius.) — W. Cheselden (Anatomy of the human body, Lond. 1726. 8. verb. 1741. 8. mit 40 Kupfern und eben dieses Verfassers Osteographia, L. 1737. Die Figuren zu beyden sind durch die so genannte Camera obscura gezeichnet; und, in dem erstern können die 19te und 20te Tafel, welche den geschundenen Marsyas, und den Herkules, indem er den Antäus empor hebt, darstellen, so wie die acht einzeln myologischen Figuren, dem Künstler nützlich werden.) — Siegfr. Bern. Albinus (Tab. Sceleti et Musculor. corporis hum. Lugd. B. 1747. fol. und Ebendesselben Tab. ossium humanor. ebend. 1753. f. Die Kupfer sind von Wandelaar gestochen, und das erstere Werk kann unstreitig dem Künstler eine gründliche Kenntniß der muskulösen Theile verschaffen, ob er gleich nie die Muskeln auf solche Art, wie sie darin dargestellt werden, in seinen Figuren, und zwar deswegen nicht nachahmen kann, weil sie, in der Natur nie so allein, ohne Häute, Fett, Drüsen, Adern, u. s. w. liegen. Engl. von T. Innes 1779. 4.) — Tarin (Myographie ou Description des muscles du corps humain, Par. 1753. 4. und Ebendesselben Osteographie . . . . Par. 1753. 4. aus dem vorhergehenden Werke gezogen. Beyde verdienen, indessen, besonders bemerkt zu werden, weil nicht allein die Kupfer dazu sehr sauber verfertigt sind, sondern weil auch der Verf. in der Einleitung zu dem letztern, die Verhältnisse des äußern Körpers der Kinder gegen Erwachsene, des weiblichen Geschlechtes gegen das männliche, und die Regeln angiebt, nach welchen die alten und neuern Künstler diese Verhältnisse bestimmt haben, und alles dieses mit Ausmessungen des Apoll im Belvedere, der Vestalin, und der Mediceischen Venus erläutert.) — G. Lichtenstieger (Vorstellung der Gebeine und Muskeln des menschlichen Körpers . . Nürnb. 1767 und 1774. f. lat. und deutsch, ebenfalls aus Albinus genommen, aber nicht so gut gerathen; und die englischen Nachdrücke jener Werke, sind noch weit mehr unter dem Original.) — Albr. Haller (Icon. anatomicar. Fasc. I - VII. Gött. 1753-1756. f. Wenn gleich der Künstler die ihm nöthige anatomische Kenntniß nicht aus diesem Werke erlangen kann: so können doch die, von J. C. Rollin und J. P. Kaltenhofer dazu verfertigten Zeichnungen, und die von J. D. Heumann, J. v. d. Spieck, J. C. Schröder, Mich. Rößler, und J. C. G. Fritzsch gestochenen Kupfer ihn lehren, wie anatomische Gegenstände abzubilden sind.) — G. Brisbane (Anatomy of Painting, Lond. 1769.

1769. f.) — Ch. Bonnet (Etudes d'Anatomie à l'uſage des Peintres, gr. p. Demarteau (Par. ſ. a.) fol. überh. 42 Bl. in Rothſtein-Manier. Der Verf. giebt, in dem Avertiſſement, ſich das Anſehn, als ob er der erſte ſey, welcher für die, dem Künſtler nöthige Kenntniß der Anatomie, ſorge; und aus der Behauptung, daß beſonders noch keine anatomiſchen Abbildungen von Kopf, Hand und Fuß vorhanden wären, zeigt ſich auch wirklich, daß er nicht einmahl das vorher angezeigte, italieniſche Werk ſeines Landsmannes, Errard, kennt. Auch hat er auf die Darſtellung dieſer Theile die mehreſten Blätter verwendet.) — G. F. Riedel (Abbildung der Knochen und Muskeln des menſchlichen Körpers, Augsb. 1782. f. 4 Bl.) — F. Boudardon (L'Anatomie à l'uſage du deſſein. f. 17 Bl. von Feſſard geſt.) — Joh. H. Lavater (Anleit. zur anatom. Kenntniß des menſchl. Körpers für Zeichner und Bildhauer, Zür. 1790. 8. Nach einem holl. Werke von Amſtel, aus den Albiniſchen Tafeln gezogen.) — — Die, von H. v. Murr, in ſ. Biblioth. de Peinture, S. 463 angezeigte Anatomia ridotta all' uſo de' Pittori, di Jac. Moro, Ven. 1679. f. iſt mir nicht näher bekannt; und die übrigen ſonſt noch von dieſem Verf. in dem Kapitel von der Anatomie, angeführten Werke, ſind nicht für den Künſtler, ſondern für den Zergliederer und Arzt brauchbar, hätten ſich noch mit vielen vermehren laſſen, und betreffen zum Theil gar nicht einmahl eigentlich die Anatomie, wie, z. B. die S. 462 angezeigte Hallerſche Phyſiologie. — —

Wohl aber gehören noch hieher, die, von verſchiedenen Künſtlern, in Bley, oder Gips, geformten anatomiſchen einzeln Figuren, deren eine, unter andern, dem Mich. Angelo zugeſchrieben wird, und wovon eine andre, auch in Kupfer geſtochene, von Bouchardon ſich herſchreibt. Aber, ſo vielen Nutzen ſie auch in ſo fern gewiß haben, als ſie gleichſam Körper ſind: ſo ſind ſie denn doch der Gefahr ausgeſetzt, bey dem Abformen, durch das Eintroknen des Gypſes, etwas verſtellt und verzogen zu werden, und die Gleichheit und Schönheit in der Ründung der Theile zu verlieren. — —

Bloße, anatomiſche, beſondre Abbildungen, in bunten Kupfern mit mehr oder weniger Erklärung, ſind, unter mehrern, geliefert worden: von Jac. Chriſtph. Le Blond († 1741). Joh. Admiral (1746) Jacq. Gautier (1) Eſſai d'anatomie, ou tableaux inprimés, qui repreſentent au naturel, tous les muſcles de la face, du col, de la tête, de la langue, et du larinx . . . Par. 1745. f. 8 Bl. 2) Suite de l'eſſai de l'Anatomie, ebend. 1745. f. 12 Bl. welche auch den Titel: La Myologie du tronc et des extremités führt; 3) Anatomie de la Tête . . . Par. 1748. fol. 8 Bl. 4) Anatom. gen. des viſcères . . . avec l'Angiologie et la Neurologie de chaque partie du corps humain, ebend. 1751. f. 18 Bl. Auch ſind die drey erſtern mit dem Titel, Myologie complète . . . Par. 1746. f. ausgegeben worden. 5) Expoſit. anatom. de la ſtructure du corps humain en vingt Planch. . . . pour ſervir de ſupplément à celles qu'on a donnés au public . . . Par. 1770. f.) Arnaud Eloy Gautier, Sohn des vorigen (Cours complet d'Anatomie, Par. 1772-1774. f. in 4 Abth.) Das Urtheil Hallers, über die, ſonſt koſtbaren Arbeiten des Vaters, in Rückſicht auf Richtigkeit, fiel nicht günſtig aus; in wie weit es von den Arbeiten des Sohnes gilt, müſſen Zergliederer beſtimmen. — —

Ueber die Geſchichte der anatomiſchen Zeichnungen — über den Ein-

fluß der bessern Kenntniß der Anatomie in die Mahlerey der Neuern überhaupt, und in die Werke einzeler Künstler besonders; über die Schwierigkeiten, richtige anatomische Zeichnungen zu machen, u. d. m. sind sehr lesenswerthe Nachrichten und Bemerkungen, in dem „Verzeichniß einer Sammlung von Bildnissen größtentheils berühmter Aerzte . . . von C. W. Mochsen, Berl. 1771. 4.“ in der, S. 53 u. f. befindlichen Abhandlung „von der Verbindung der Arzneygelahrtheit mit den bildenden Künsten“ enthalten. — Uebrigens ist es bekannt, daß Leonardo da Vinci eigentlich der erste war, welcher sich der Kenntniß der Anatomie unter den Neuern befliß, und diese Kenntniß, besonders in s. spätern Werken, zeigte.

Anfang.

Meines Bedünkens hat H. Sulzer, in diesem Artikel, in so fern solcher die redenden Künste betrift, nicht genau und bestimmt genug, den Anfang der eigentlichen Begebenheit, welche den Inhalt, oder die Veranlassung eines Gedichtes seyn kann, von dem Anfange des eigentlichen Gedichtes selbst, das heißt, von demjenigen Punkte unterschieden, von welchem der Dichter gleichsam sein Tempo nimmt. Freylich kann der letztere zuweilen, in Gedichten epischer Art, mit jenem Eines seyn: er kann aber auch, mehr oder weniger, entfernt von ihm liegen; und Untersuchungen, warum dieses, selbst in epischen Gedichten, nicht immer zuträglich ist, so wie über den Unterschied, welcher, in Rücksicht hierauf, im Ganzen, zwischen dem historischen Schauspiel der Engländer, und den Schauspielen gewöhnlichen Schlages sich findet, und ob, und woher es Dichtarten giebt, welche einen abgebrochenen Anfang zulassen, und gar natürlich und nothwendig machen? und dergl. mehrere würden hier, glaube ich, an ihrer rechten Stelle gewesen seyn. — Bestimmte Nachweisungen hierüber lassen sich nicht geben; die Leser müssen sie, aus den folgenden Schriften, selbst auszumitteln suchen. Zuerst gehört dahin, was die Commentatoren des Aristoteles über die von H. S. angeführte Stelle desselben gesagt haben; das Beste darüber hat Dacier bey seiner Uebersetzung der Poetik (S. 113. Ed. d'Amst. 1733. 12.) und H. Curtius bey der seinigen (S. 131 u. f.) zusammen gelesen; es ist aber, in keinem Betracht, viel. — Weit ausführlicher, oder weitläuftiger, handelt davon Bossu (In dem Traité du Poeme epique Liv. 2. Ch. 11. S. 136. Ed. de Par. 1693.) — Ueber das, was eigentlich der Anfangspunkt in einem Gedichte überhaupt ist, Batteux (Einleit. in die schönen Wissenschaften, Th. 2. Abschn. 1. Art. 3. Kap. 3. vorzügl. S. 21 u. f. Aufl. 4.) — Warum der Dichter, besonders der epische, nicht von dem Punkte, wo sich die eigentliche Begebenheit seines Gedichtes anhebt, sondern von einem, welchen dem Zweck und Ziel desselben, und dem Ausgange näher liegt, ausgehen müsse, Hurd in s. Commentar über den 148. Vers des Horaz B. 1. S. 124. der deutschen Uebers.) — Cailhava (Das 9te Kap. des 1ten Buches s. Art de la Comed. Bd. 1. S. 172 handelt Du point où doit commencer l'action d'une fable comique, wo zugleich die Mißlichkeit der Regel des d'Aubignac, (welche auch H. S. angenommen zu haben scheint) daß nämlich die dramatische Handlung ihren Anfang dem Ende so nahe als möglich nehmen müsse, durch treffende Beyspiele gewiesen wird.) — Ueber den, dem lyrischen Gedichte, eigenen Anfang, J. J. Engel (In den Anfangsgründen

einer

einer Theorie der Dichtungsarten, Berl. 1783. 8. 8tes Hauptst. S. 277 u. f.) — — Warum Hekuba, indem sie auftritt, nicht anders, als klagend auftreten könne, lehrt den aufmerksamen Leser der Inhalt und Zusammenhang des Stückes. Wenn Iphigenia bey den Tauriern nicht eher aufträte, als Orest und Pylades: so würden diese mit keinem so großen Interesse für den Zuschauer, als es jetzt geschieht, auftreten können. — —

Angemessen.

Von der Angemessenheit, in Rücksicht auf Styl, handelt J. C. Adelung (Im 5ten Kap. des 1ten Thls. s. Werkes vom Style, Bd. 1. S. 162. Ausg. v. 1789.)

Ankündigung.

H. Sulzer versteht unter dem Worte, Ankündigung, eigentlich die Exposition; allein das deutsche Wort begreift nicht eigentlich alles in sich, was das französische sagt, denn dieses heißt sowohl die Anzeige dessen, was da vorgehen soll, als dessen, was vorher gegangen, und zur Verständlichkeit des Folgenden zu wissen, und das Werk zu einem Ganzen zu machen, erforderlich ist. In der erstern Bedeutung wird es von den Franzosen vorzüglich von epischen Gedichten, in der letztern von dramatischen gebraucht. Cailhava z. B. (l'Art du Theatre I. 138) sagt, daß die Exposition uns lehren müsse, quel est le lieu, où l'action se passe, nous mettre au fait des evenemens qui l'ont précédé, et nous préparer (das heißt hier, die Begebenheiten einleiten, nicht sie blos anzeigen, ankündigen) à ceux qui doivent servir à ses développemens. Und daß préparer in der Sprache der französischen Theatertheorie nichts anders heiße, beweist das achte Kap. des zweyten Buches von Hedelins Pratique du Theatre (I. 115. Ed. d'Amsterd. 1715.) Diejenige Schwierigkeit also, welche H. S. bey der Ankündigung findet, „daß, da keine der handelnden Personen vorher sehen kann, was für eine Wendung, vielweniger was für einen Ausgang die Sachen nehmen werden, sie auch die Handlungen nicht bestimmt ankündigen könne," ist keinesweges die Hauptschwierigkeit; und die Stelle beweist nur, daß Hr. S. entweder verleitet durch die eigentliche Bedeutung des deutschen Wortes, nicht immer dem ihm, von ihm selbst untergelegten Begriffe treu geblieben ist; oder daß er vielleicht das, was Lessing von einem Theile des Prologen der Alten, und besonders des Euripides sagt, (Dramat. N. 48) für das ganze Geschäft des Prologen (denn auf der griechischen tragischen Bühne enthielt der Prologus das was jetzt die Exposition enthält) angesehen hat. Aber nur der Prolog, in so fern eine Gottheit ihn machte, konnte den Ausgang ankündigen; und nicht die bloße Ankündigung derselben allein war der Inhalt des Prologen. So zweckmäßig für das Trauerspiel also die Prologen des Euripides immer seyn mögen, und so wenig ich die ihnen entgegen stehenden Ueberraschungen der Franzosen in Schutz nehmen mag: so ist doch so viel gewiß, daß Prolog, oder Exposition, mehr sind, als was Hr. S. sie seyn läßt. Und wenn, bey der Beschaffenheit unsers Theaters, und bey der Art unserer Cultur, jene, den Prologen des Euripides zukommende Eigenthümlichkeit, den Ausgang vorher zu sagen, wohl wegfallen müßte; und wenn, was Lessing von den Vorzügen dieser Vorhersagung lehrt, wohl nicht so zu verstehen ist, als ob nur die Exposition allein sie enthalten könne: — so

würde

würde freylich, schon zur Berichtigung eines bestimmten Begriffes von der dramatischen Exposition, und zur Theorie derselben, manches in dem vorhergehenden Artikel, ganz unzulänglich, und vieles gar nicht zu finden seyn; zu geschweigen, wenn man darin Aufklärung verlangte, warum das erzählende Gedicht z. B. eine eigentliche Ankündigung des Inhaltes eher und mehr fordert, als das dramatische: warum, und wie die dramatische Exposition allmählig immer mehr und mehr mit der Handlung selbst verwebt worden? und die Vortheile und Nachtheile hievon; warum, und ob das Lustspiel eine andere Art von Exposition zuläßt, als das Trauerspiel? u. d. m. Auch finden sich für diese Lücken, besonders für die letztern, wieder nicht, so viel ich weiß, bestimmte Nachweisungen; ich begnüge mich also, in Ansehung der erstern, auf folgende Bücher zu verweisen. In so fern der Prologus des griechischen Trauerspieles die Exposition der Neuern ist, auf das, was die Commentatoren des Aristoteles über seine Lehre hievon (περι ποιητ. XII.) zusammen getragen haben; es ist aber nicht sehr viel. Dacier, in s. Uebersetzung (S. 176. Edit. d'Amsterd. 1733) schränkt sich blos auf die Widerlegung der Ungereimtheiten ein, welche Aubignac, bey dieser Gelegenheit, dem Aristoteles andichtet (Prat. du Theatre Liv. III. ch. 1. S. 143 u. f. Ed. d'Amst. 1715. 8.) und Curtius, bey der seinigen (S. 177 u. f.) thut erstlich nur eben das, obgleich nicht so bündig, so anschaulich; und lehrt nebenher (S. 181) etwas, das nur billig ein Aubignac sollte lehren können, lehrt, daß der erste Act, welcher jetzt die Stelle des Prologen vertritt, nichts von der Handlung selbst und — Batteux (Einleit. in die schönen Wissenschaften, B. 2. S. 234. 4te Aufl.) was Alles in der Ankündigung (dem ersten Acte) enthalten seyn müsse. — Cailhava in dem 7ten Kap. des 1ten B. seiner Art de la Comedie (Bd. 1. S. 138 u. f.) handelt de l'Exposition (dramatique) überhaupt, von ihren verschiedenen Arten, ihren Eigenschaften, u. d. m. und Diderot, hinter seinem Hausvater, S. 251, der 2ten Ausg. der deutschen Uebersetzung.

Was die eigentliche Ankündigung, die epische Exposition, anbetrift; so hat wohl G. E. Lessing in den Briefen über den Messias (verm. Schriften Th. 4. S. 40 u. f.) die beste Erläuterung der von Hrn. Sulzer angeführten Stelle des Horaz gegeben. — Unter der Benennung, Proposition, handelt davon Bossü (in dem Traité du poeme epique, Liv. 3. Ch. 3. S. 190. Ed. de Par. 1693.) so wie Batteux, im 2ten B. s. Einleit. S. 111. 4te Ausg.

Ueber die lyrische Ankündigung, und die Eigenheiten derselben ist J. J. Engel, in den Anfangsgründen einer Theorie der Dichtungsarten (8tes Hauptst. S. 277 u. f.) nachzulesen. — Uebrigens ist der gegenwärtige Prolog des englischen Lustspiels keinesweges mehr das, was die Prologen im Plautus sind; das entdeckt man leicht, wenn man sie auch nur flüchtig vergleicht.

Anlegen.

Ausführlicher, oder doch anwendbarer, als an der, von H. Sulzer, aus dem Lairesse, angeführten Stelle, handelt dieser vom Anlegen, nämlich von der Wirkung verschiedener, übereinander aufgetragener Farben, in dem 11ten Kap. des 2ten B. seines großen Mahlerbuches (S. 43. Nürnb. Ausg. von 1728) — und de Piles in den Elemens de Peint. (S. 107. im 3ten B. s. Oeuvr. div. Amst. 1767. 12.) unter der Aufschrift:

ſchrift: Manière d'eſquiſſer et d'ébaucher un tableau. —

Anmuthigkeit.

Zur Vollendung dieſes Artikels, in Rückſicht auf das, was Anmuth überhaupt iſt, wie ſie wirkt, und warum ſie ſo und nicht anders wirkt, liefern Beyträge, der eilfte der Mendelsſohnſchen Br. über die Empfindung, in ſ. Phil. Schriften, Berl. 1771. Th. 1. S. 90. — Home (Im 18ſten Kap. der neuen Auflage ſ. Elements of Criticism: Dignity and Grace, Bd. 1. S. 349. Ausg. von 1769.) — J. Riedel (Im XVII. Abſchnitt ſ. Theorie der ſch. K. und W. über die Grazie, S. 340. 1te Aufl.) — A. H. Schott (Im 389-411 §. des 1ten Th. ſ. Theorie der ſch. Wiſſ.) — Auch handelt von den Grazien überhaupt noch, obgleich etwas zu redneriſch, der P. André in der neuen Ausgabe ſ. Eſſai ſur le Beau (Par. 1763. 8. Th. 2. S. 116.) — Burke, obgleich nur von der körperlichen Grazie, und ſehr kurz, in der Philoſophiſchen Unterſuchung über . . . das Erhabene und Schöne (Th. 3. Abſchn. 22. S. 197 der d. Ueberſ.) — Marcenay, in dem Eſſai ſur la beauté, 1770. 8. S. 24 u. f. — — Von der Grazie, in Rückſicht auf Kunſtwerke, und vorzüglich Mahlerey: de Piles (in der Idée du peintre parfait S. 362 und 427. in dem 3ten B. ſ. Oeuvr. div. Amſt. 1667. 12.) — J. Winkelmann (Von der Grazie, in den Werken der Kunſt, in der Bibl. der ſch. Wiſſenſch. und fr. K. 5ter B. S. 13 u. f. frzöſiſch. in dem 3ten B. S. 554. der Variétés litter. Eben derſelbe von ihr, als der Eigenſchaft des ſchönen Styls, von ihrem Weſen, und in wie fern ſie in den Werken verſchiedener Zeitpunkte der Kunſt, mehr oder weniger ſichtbar geweſen iſt, in ſ. Geſchichte der Kunſt S. 229 u. f. erſte Ausg.) — Coypel (in ſ. Diſcours, Par. 1721. 4. S. 75 u. f.) — Watelet (allgemein, in den reflex. ſur la peinture S. 111. Ed. d'Amſterd. 1761.) — C. L. v. Hagedorn (Von dem Reiz, oder der Grazie, insbeſondre, in den Betrachtungen über die Mahlerey, B. 1. S. 21.) — Frz. C. v. Scheyb (Im 14ten Kap. des 1ten Th. ſ. Köremon, Wien 1770. 8. S. 150.) — Mengs (Von dem Stile grazioſo, in dem Br. an D. Ant. Ponz, Opere T. 2. S. 44 und 58 und von der Grazie überhaupt, und im Colorit, in dem Helldunkel, und in der Compoſition in dem 8-11ten §. der Lezione pratiche di pittura (ebend. S. 281.) — J. Pet. Melchior (Der Künſtler am Altar der Grazien, im 8ten St. des Pfälziſchen Muſeums.) — — Von der Anmuthigkeit, in Rückſicht auf Gartenbau: C. C. L. Hirſchfeld, in ſ. Theorie der Gartenkunſt, Bd. 1. S. 174. — — Von dem Vorzuge der Dichtkunſt vor der Mahlerey, in Rückſicht auf eigentliche Grazie, oder Reiz, Leſſing im Laokoon, S. 216. 1te Aufl. — — „Ueber die redende Anmuth“ hat H. Joh. Friedr. Degen, zwey Aufſätze, Anſp. 1779-1782. 4. herausgegeben. —

Anordnung.

Von der Anordnung der Werke der ſchönen Wiſſenſchaften und Künſte überhaupt handelt, wenigſtens der Ueberſchrift nach, G. F. Meyer (In dem zweyten Haupttheil der theoretiſchen Aeſthetik. Anfangsgr. aller ſchönen Wiſſenſch. 3ter Th. S. 268. erſte Aufl.) — A. Eberhard (In dem 3ten Abſchn. S. 108 u. f. ſ. Theorie der ſch. Wiſſenſch. unter der Aufſchrift: „von der äſthetiſchen Ordnung.“) — Ph. Gäng (In ſ. Aeſthetik, §§. 187-204.) — Andr. Heinr. Schott (In ſeiner Theorie, S. 366 u. f.) —

Statt

Statt des von H. Sulzer, zur Einsicht in die Anordnung der Baukunst, empfohlenen, sehr alten, Werkes des du Cerceau, dürften vielleicht folgende Schriftsteller bessern Unterricht gewähren: C. A. d'Aviler (In dem Cours d'Architecture, qui comprend les ordres de Vignole avec des Commentaires et les figures et les descriptions de ses plus beaux batimens et de ceux de Michel Ange, enrichi de nouvelles planches par P. J. Mariette, Par. 1760. 4. und vermehrt und verbessert, unter dem Titel: Livre nouveau, ou règles des cinq Ordres d'Architecture par J. B. de Vignole, nouvellement revû, corrigé et augmenté par Mr. B. (Blondel) . . avec plusieurs morceaux de Michel Ange, Vitrûve, Mansard, et autres célébres Architects tant anciens que modernes . . . Par. 1767. fol. mit 104 Kupf.) — Jean Fr. Blondel (De la distribution des Maisons de plaisance . . . Par. 1737. 4. 2 B. Cours d'Architecture, ou Traité de la decoration, *distribution* et constructions des Batimens, commencé par J. F. Blondel et continué par M. Patte, Par. 1771-1777. 8. 12 Th. in 9 B. wovon die 3 letzten die Kupfer enthalten; besonders im 3. 5. und 6ten Kap. des 4ten und im 16ten Kap. des 5ten Bds.) — Und in so ferne die Anordnung auf Bequemlichkeit geht: Cordemoy (Nouveau traité de toute l'Architecture, ou l'art de bâtir . . . Par. 1714. 4.) — Auch gehöret noch, in so ferne die Anordnung sich aus vorliegenden Zeichnungen schon gemachter Gebäude vielleicht am glücklichsten abstrahiren läßt, des Jean Frc. Blondel Architecture françoise, oder Sammlungen von Rissen und Prospecten der Kirchen, königlichen Schlösser, Palläste, Hotels, und ansehnlichsten Gebäude von Paris sowohl, als von den übrigen königl. Lustschlössern, um diese Stadt, oder in andern Gegenden von Frankreich gelegen, Par. 1757-1761. f. 4 Bd. und andere Werke mehr von denen her, welche bey dem Artikel, Baukunst, sich angezeigt finden. — —

Von der Anordnung der Gärten, Jean Fr. Blondel (In seinem gedachten Werke De la distribution des Maisons de Plaisance, Par. 1737. 4. 2 B. bey jeder Art der, von ihm behandelten Gebäude, nach Maßgabe der Größe und der übrigen Eigenschaften derselben.) — C. C. L. Hirschfeld (Im 2ten und 3ten Th. s. Theorie der Gartenkunst, Leipz. 1779. 4. 5 Bd.) — —

Von der Anordnung, in Rücksicht auf Mahlerey, handeln Leo. B. Alberti (Im 2ten Buche s. Werkes, de pictura S. 17 in der, dem Vitruvius des Laet, Amsterd. 1649. f. angehangenen Ausg.) — Franc. Junius (In den ersten §§. des 5ten Kap. im 3ten B. seines Werkes de pictura Veterum.) — Ger. Laireſſe (In dem 2ten Buche des großen Mahlerbuches (S. 48 u. f. Nürnb. 1728. 4.) und zwar unter folgenden Aufschriften: 1) Was vor Gedanken bey einem Mahler zu dem Ordiniren erfordert werden. 2) Von dem Ordiniren. 3) Ordinirung der Geschichte. 4) Wie man schöne Kupferstücke, Academienbilder, und Modelle in dem Mahlen gebrauchen soll. 5) Von der Wahrscheinlichkeit und mahlerischen Art in einer Ordonnanz mit vielen, oder wenigen Figuren. 6) Beobachtungen wegen Ordinirung der (beyden) Geschlechte neben einander . . . 8) Von der Wirkung der Gedanken bey dem Ordiniren. 9) Anmerkungen über einigen Mißverstand, in Vorstellung der Geschichte. 10) Von der Reichlichkeit und Natürlichkeit in dem Ordiniren einer Historie. 11) Von Ordinirung der Bilder, welche Sinnbedeutungen enthalten. 12) Ordnung der Bewegungen, wie

sie

ſie aus den Affekten nach einander fließen . . . 17) Grundregeln, wie kleine Figuren, in einem großen Raume, und hinwiederum große in einem kleinen Begriff zu ordiniren ſeyn. 18) Von dem Ordiniren der Hiſtorien, Contrefaits, Einſiedeleyen in einem kurzen Begriff . . . 20) Von der Beobachtung der Ordonnanz in einer Titel-Platte. 21) Nothwendige Beobachtungen in Betrachtung der Säle, Gallerien, und anderer Oerter, wohin man eine Hiſtorie in verſchiedenen Stücken fortzuſetzen geſonnen iſt. Und im 4ten Kap. des achten Buches (Th. 2. S. 57) von der Ordinanz der colorirten Steine neben und bey einander, ſowohl inner, als außer dem Hauſe . . . im 5ten Kap. von Mahlung der Adern und Flecken in Mauer- und Zimmerarbeit, ſowohl inner als außer Hauſe, und was vor Ordnung darin zu beobachten iſt. Im 5ten Kap. des zwölften Buches (Th. 2. S. 387) von Ordinirung der Blumen, und ihren Farben, in Feſtonen und Bouqueten. Im 6ten Kap. Verfolg der Ordinirung und Stellung der Blumen.) — de Piles (Unter der Aufſchrift, de la diſpoſition, in dem Cours de peinture par principes (Oeuv. div. T. 2. S. 73 u. f.) Unter eben dieſer Aufſchrift in der Diſſertation ſur les ouvrages des plus fameux peintres (ebend. T. IV. S. 258) und in den Anmerkungen zu ſ. Ueberſ. des du Freſnoy (ebend. T. V. S. 139.) — du Puy du Grez (In ſ. Traité ſur la Peint. Toul. 1699. 4. in der 4ten Diſſert. unter der Aufſchrift, De la compoſition, S. 283 u. f.) — H. Teſtelin (In den Sentimens des plus habiles peintres S. 86. bey dem Gedicht des le Mierre, Amſt. 1770.) — Coypel (In ſ. Diſcours, Par. 1721. 4. S. 70 u. f.) — Dubos (In den reflex. crit. ſur la poeſie et la peinture T. I. Sect. 31 und 32. S. 257. Dresden. Ausg.) — Richardſon (In dem Eſſai ſur la theorie de la peinture S. 94. Amſterd. Ausg. 1728.) — Hagedorn (In dem zweyten Buche ſeiner Betracht. über die Mahlerey, „von der Zuſammenſetzung des Gemähldes," (S. 154 u. f.) unter folgenden Aufſchriften: Von der Verbindung des Dichteriſchen, und des Mechaniſchen bey dem erſten Plane des Gemähldes; die Einheiten; Beobachtungen der mechaniſchen und dichteriſchen Wahrſcheinlichkeit überhaupt . . . . Ungleichheit und Entgegenſtellung der mannichfaltigen Gegenſtände in einem Gemählde; von dem angenehmen Unebenmaße; die Gruppen; die Vertheilung ins Beſondere; von der Ruhe in einem Gemählde überhaupt, und von der Sparſamkeit mit den Gruppen und Figuren für die Stille und Würde eines Gemähldes." Auch finden ſich einzele Bemerkungen über die Anordnung noch in der folgenden, dritten Abtheilung dieſes Buches, „von den Verſchiedenheiten in den Gegenſtänden der Erfindung und Anordnung," ſo wie in dem Anhange N. LVII. (S. 814) welcher „von den Gaben und Werken des H. Hogarth und den Caricaturen überhaupt, ingleichen von der Anordnung der Gemählde nach der Hogarthiſchen Zergliederung der Schönheit," handelt. — Frc. Algarotti (In dem Saggio ſopra la Pittura S. 140. der d. Ueberſ.) — D. Webb (In der Inquiry into the beauties of painting, Dial. VII. S. 134. der d. Ueberſ.) — Frz. C. von Scheyb (In ſ. Dreſtrio, N. XXIII. Th. I. S. 246. von der Anordnung der Figuren.) — R. Mengs (In der Parte terza der rifleſſioni ſu la bellezza, und zwar in den conſiderazioni ſopra la Compoſizione di Raffaelo, di Correggio e di Tiziano (Opere, T. I. S. 59) ſo wie auch über die Compoſition dieſer Künſtler, (ebend. S. 148. 170. 183) ferner noch in den lezioni pratiche

tiche di pittura, von der Compoſition überhaupt, und von der Grazie in der Compoſition (§. VII. und §. XI. T. 2. S. 275 und 289) und ſein Herausgeber, Nic. de Azara, bey Gelegenheit der erſten Schrift, (T. 1. S. 107) von der Schönheit der Compoſition.) — —

Ueber die Anordnung der dramatiſchen Handlung ſind, in ſo fern Anordnung der Begebenheiten, und Fabel, oder Plan auf Eines hinauslaufen, nachzuleſen, im Ariſtoteles das, was er über die Fabel überhaupt ſagt (περι ποιητ. VI, 7, VII. VIII. IX. X.) mit ſeinen Commentatoren, als Dacier (S. 91. Amſt. Ausg. von 1733.) Curtius (S. 121 u. f.) wo auch zugleich die, von Pemberton in den Obſervations on Poetry (Lond. 1738. 8.) und von Bodmer, in den critiſchen Briefen (Zürich 1749. 8. S. 74 und 177) gegen die Ariſtoteliſche Lehre, „daß die Fabel der vorzüglichſte Theil des Trauerſpieles ſey," gemachten Einwendungen, widerlegt werden. — Von dieſer Anordnung handelt auch Horaz (ad Piſones V. 42 u. f. V. 146 u. f.) und Erläuterungen darüber haben ſeine Commentatoren, als Hurd (I. 62 und 123 d. Ueberſ.) Batteux (Einl. in die ſch. Wiſſ. 3. 266 und 294. vierte Aufl.) u. a. m. geliefert. — — Wie das Genie, und wie der Witz die dramatiſchen Handlungen anordnen, hat G. Ephr. Leſſing in der Dramaturgie (N. XXX u. f.) ſehr anſchaulich gezeigt; wo auch zugleich, an ſehr vielen Stellen (als Th. 1. S. 266 u. f. Th. 2. S. 140 u. f.) ſehr brauchbare Anweiſungen und Winke zu der Anordnung in Kunſtwerken überhaupt zu finden ſind. — Daß nicht die Anordnung der Begebenheiten, nicht der Plan eines Werkes, ſondern die Schönheiten des Detail, das Geſchick der Werke der Dichtkunſt entſcheiden, ſucht Dubos in den reflex. crit. ſur la poeſie et la peint. (T. 1. Sect. 33. Dresdn. Ausg. S. 266 u. f.) erweislich zu machen; allein, weder ſeine Beyſpiele noch ſeine Gründe, erweiſen dieſes, in Anſehung des Drama, hinlänglich; daß man, in andern Dichtungsarten, vorzüglich in den erzählenden, und hier beſonders in ſcherzhaft erzählenden, leicht die Unvollkommenheiten des Planes über den einzeln Schönheiten vergeſſen, oder überſehen könne, beweiſt unter andern der Orlando furioſo; und wer lieſt nicht den Idris, ob er gleich nicht vollendet iſt, mit Vergnügen? Allein zwiſchen der Handlung, in dieſen beyden Dichtungsarten, findet, ſo wie in mehrern Stükken, ſo auch in Anſehung der Anordnung der Begebenheiten, ein groſſer Unterſchied Statt, welchen H. Sulzer, und meines Wiſſens, kein Kunſtrichter, beſtimmt und deutlich genug angegeben hat, und den, ausführlich zu zeigen, hier nicht der Ort iſt; er ergiebt ſich, indeſſen, aus der bloßen Vergleichung der Worte: Drama und Erzählung, von ſelbſt. — — Zu der dramatiſchen Anordnung gehören noch, aus Hedelins Pratique du Theatre, das 4. 5. 8te u. 9te Kap. des zweyten Buches, de la continuité d'action; des hiſtoires à deux fils, dont l'une eſt nommée Epiſode par les modernes; de la préparation des incidens; du denouëment, ou de la cataſtrophe et iſſuë du poeme dramatique (S. 78. 83. 115. 122. im 1ten B. der Amſterd. Ausg. 1715. 8.) — Aus Batteux Einleitung in die ſch. Wiſſenſch. was er von der Einheit der Handlung ſagt (2ter B. S. 231 u. f. 4te Aufl.) — Aus Diderots Abhandlung über die dramatiſche Dichtkunſt, hinter ſeinem Hausvater, was über den Unterſchied in der Anordnung zwiſchen ernſthaften und luſtigen Komödien, über die, aus Verſchiedenheit des Genies, entſpringende Verſchie-

schiedenheit, in dieser Anordnung, über den Vorzug derselben vor bloßen Tiraden, u. d. m. (Th. 2. S. 189 u. f. s. Theaters in der 2ten Auflage der deutschen Uebers.) bemerkt worden ist; — aus Home's Elements of Criticism, ein Theil des 22ten Kap. (S. 383) und ein Theil des 23ten, (4te Ausg. von 1769.) — aus der Art de la Comedie, von Cailhava, die Kapitel, de l'Action, du nœud, des Incidens (VIII. S. 195. 1 B.) des Scenes (XII. 223. ebend.) de la liaison des scenes (XIII. 250. ebend.) des Actes (XV. 274. ebend.) de l'entreacte (XVI. 289. ebend.) de la gradation (XIX. 341. ebend.) de l'unité de fable ou d'action (S 359. ebend.) ein Theil des Kapitels de l'interêt (S. 389) des Kapitels des surprises (S. 501) des Kap. de la catastrophe ou du Denouement (XXXI. 502) und aus dem zweyten Bande, das Kap. des pièces d'intrigue en general (X. 123) de l'action dans les pièces à caractère (XXXIX. S. 448) du denouement des pièces à caractère (XL. 468) des Episodes, manière de les lier aux caractères principaux, et de placer les caractères accessoires, u. a. m. — Auch findet sich in der Schrift des H. Clement, De la Tragedie, Amst. 1784. 8. Th. 2. S. 45 unter der Aufschrift: Des moyens essentiels à l'Economie dramatique sehr viel nützliches hierüber, ob es gleich nur Zergliederungen Voltairischer Stücke enthält. — —

Von der Anordnung der epischen Handlung handelt am ausführlichsten Bossu (Jn s. Traité du poeme epique, in dem 6ten und 7ten Kap. des ersten, und im 5ten - 15ten Kapitel des zweyten Buches.) — Wie das, was Batteux (Einleit. in die sch. Wissensch. 2ter Th. S. 120 u. f.) darüber sagt, mißverstanden werden könne, begreife ich nicht gut; denn historische und dichterische Zeitfolge und Ordnung sind, und müssen (sehr wenige einzele Fälle abgerechnet) immer und ewig verschieden bleiben. Uebrigens findet sich im Batteux (ebend. S 160) noch ein hier einschlagendes Kap. über die Anordnung der Sachen in der Iliade. —

Was die Anordnung einer Rede überhaupt anbetrift: so hätte H. Sulzer vielleicht hier, oder vorher, wo er zu der Anordnung in den redenden Künsten übergieng, Anordnung der Worte in Absicht auf Bedeutung und Schall, welche gewöhnlich auch unter dem Nahmen, Composition, begriffen wird, und um desto eher besonders behandelt sollen, da sie nur zu sehr von den Neuern, und besonders von uns Deutschen, vernachläßigt wird, und die Sache selbst sich nicht in den, dahin einschlagenden Artikeln, als Styl, Ausdruck, Figur u. d. m. gehörig zur Anschauung bringen läßt. Wie wichtig sie den Griechen gewesen, beweist das Werk des Dionysius von Halikarnaß (περι συνθεσεως ὀνοματων im 2ten Th. s. W. Ed. Hudf. S. 1. und, unter andern, einzeln herausgegeben von Jac. Upton, Lond. 1702. 8.) über welches sich unter andern, in dem 2ten und 3ten Th. des Origin and progress of language (Lond. 1775. 8.) ganz gute Bemerkungen finden. — Von besondern Werken, oder Abhandlungen der Neuern, weiß ich nur aus J. Lawsons Lectures concerning Oratory, Lond. 1749. 8. die 14te anzuführen. Auch schlägt das Werk des J. Gilvie: Philosophical and critical observations on the nature, characters and various species of Composition, Lond. 1774. 8. 2 Bd. in diese Materie, im Ganzen, in so fern ein, als es von dem Style überhaupt handelt, ob es gleich auch hierüber nicht sehr viel Befriedigendes enthält. — — Von der Anordnung der Materie, oder der Ge-

danken, in Rückſicht auf öffentliche Rede, haben, in eigenen Schriften, beſonders gehandelt, Hermogenes (περι των ϛασεων, einzeln herausgegeben mit Erläuterungen von Joh. Sturm, Strasburg 1570. 8.) — Joh. Strebäus (De elect. et orator. collocat. verborum Lib. II. Par. 1538. 4. Col. 1582. 8.) — J. Sturm (Partition. dialect. Lib. IV. Argent. 1576. 8.) — M. Boxhorn (Ideae orat. Lipſ. 1661. 8.) — Chr. Schrader (Diſpoſ. orat. ad ductum Rhetor. Ariſtot. concinnatae, Helmſt. 1663. 4.) — u. a. m. — Als ein Theil der Redekunſt hat ferner dieſe Materie natürlich ihren Platz in allen Anweiſungen dazu, und in allen Abhandlungen finden müſſen; ſo handelt Cicero oder, wer der Verf. der vier Bücher an den Herennius ſeyn mag, davon in dem 9ten und 10ten Kap. des 3ten Buches dieſes Werkes (Op. Vol. 1. S. 64. Ed. Ern.) und im 2ten der Bücher de Oratore, 76. (ebend. S. 418 u. f.) — Edm. Mallet (In den Principes pour la lecture des Orateurs, Par. 1753. 8. 3 B. d. Hamb. 1757. 8. in dem ganzen vierten Buche.) — J. Lawſon (In der 20ten u. f. der vorher angef. Vorleſung. mit bloßer Rückſicht auf Kanzelberedſamkeit.) — J. Prieſtley (In dem zweyten Theile ſeiner Vorleſungen über Redekunſt und Kritik 6te. 10te Vorleſ. S. 33 u. f. der d. Ueberſ.) — Hugh Blair (In ſ. Lectures on Rhet. and belles lettres XXXI. 2 Bd. S. 51 u. f.) — Ch. Batteux (In ſ. Einleitung in die ſch. Wiſſenſch. 4ter B. S. 156 u. f.) — Condillac (In ſ. Unterricht aller Wiſſenſchaften 2ter Theil, 3tes und 4tes Buch S. 388. der deutſchen Ueberſ. Bern 1777) — und, damit ich doch wenigſtens eines Deutſchen gedenke, Gottſched im Xten Hauptſt. ſ. ausführlichen Redekunſt (S. 226. der 3ten Aufl.) u. a. m. — Allein alle dieſe Schriftſteller, den H. Sulzer mit inbegriffen, haben ſich, den einzigen Prieſtley, und zum Theil den Hrn. Condillac, abgerechnet, mehr oder weniger, auf eigentliche öffentliche Reden eingeſchränkt, und nicht die mindeſte Rückſicht auf die Kunſt der Compoſition in andern Arten von Schriften, ſo wenig ſie auch gekannt iſt, und ſo ſehr ſie auch vernachläßigt wird, genommen. Auch iſt mir kein Schriftſteller bekannt, der dieſe Materie im weiteſten Umfange behandelt hätte. Von den Vorzügen der einen vor der andern (der Meth. initiativae vor der magiſtralis) und von ihren Eigenſchaften, handelt Baco in ſ. Werke de Augment. ſcientiar. (Lib. VI. cap. 2. S. 165. Oper. B. 1. Lond. 1740. f.) — und J. J. Engel ausführlicher in ſ. Schrift über Handlung, Geſpräch und Erzählung (N. Bibl. der ſch. Wiſſ. 16. 179 u. f.) wo auch Leſſings Vortreflichkeit in der Kunſt der Compoſition (die ſchon in der Allg. Bibl. 10. bey Gelegenheit des Laocoon, ſehr gut ins Licht geſetzt war) ihr gebührendes Lob erhält. Ueberhaupt dürfte das Studium der letztern Schriften dieſes wirklich großen Mannes vielleicht die lehrreichſte Anweiſung zur Kunſt der Compoſition geben. — —

Anrede.

Wenn, und wo die Apoſtrophe natürlich, daß ſie nicht immer gerade an eine Perſon gerichtet iſt, u. d. m. lehrt, unter Mehrern, Home, in den Elements of Criticism (Ch. XX. Sect. 2. im 2 B. S. 255. Ausg. von 1769.) — Joh. Chriſtph. Adelung, in ſ. W. Ueber den deutſchen Styl B. 1. S. 436. der 3ten Aufl. —

Anſchlag.

Von Bauanſchlägen handelt, unter mehrern: J. F. Penther (Bauanſchlag,

ſchlag, Augsb. 1765. k. 3te Aufl.) — J. C. Huth (Allg. und gründliche Anweiſung zu Bauanſchlägen, Halberſt. 1777-1779. k. 2 Th.) —

Anſehen.

Wie der Dichter das, häßliche oder ſchöne, Anſehen gebrauchen könne, um, was er die Perſonen ſagen oder thun läßt, zu verſtärken, oder zu ſchwächen, hat G. E. Leſſing (Laocoon S. 236) an ein paar vortreflichen Beyſpielen aus dem Shakeſpear, — ſo wie an mehrern Stellen dieſes Werkes gezeigt, wie der Dichter es anzufangen habe, um das Anſehen ſeiner Perſonen anſchaulich und wirkſam darzuſtellen. — Wie der Dichter es anzufangen habe, um Zuſtände des Geiſtes, durch Züge des Anſehens, durch äußere Zeichen, anſchaulich zu machen, hat J. J. Engel, in den Anfangsgründen einer Theorie der Dichtungsarten (S. 192 u f.) in vortreflich gewählten Beyſpielen gelehrt. — — Was das Anſehen, in Rückſicht auf bildende Künſte, anbetrift: ſo iſt es natürlich, daß, da dieſe nur durch das Anſehen den Zuſtand des Geiſtes darzuſtellen vermögen, die Künſtler, wofern ſie überall Seele ſchildern wollen, es nicht genug, aber verbunden mit dem Studio des innern Charakters ſelbſt ſtudiren können; vielleicht hätte H. Sulzer aber dieſe wichtige Lehre anſehnlicher und intereſſanter gemacht, wenn er, in einzeln, individuellen, aus einzeln Gemählden, oder Statuen, genommenen Beyſpielen, gezeigt hätte, wo, und wo nicht, Künſtler den Gemüthszuſtand durch das Anſehen glücklich geſchildert haben? Da dieſe ganze Sache eigentlich zu dem Art. Ausdruck gehört: ſo werden in den Notitzen zu dieſem Artikel diejenigen Werke angeführt werden, worin dieſe Materie weitläuftig behandelt iſt. — Ueber das, von dem Redner anzunehmende Anſehen iſt, aus den, bey dem Art. Anſtand angeführten Werken, vorzüglich die Stelle aus dem Cicero (de Orat. III. 56. Op. Vol. 1. p. 494. Ed. Ern.) nachzuleſen. — Uebrigens ſcheint mir der Artikel zu denjenigen zu gehören, welche entweder gar nicht, oder doch nur durch zu viele Nachweiſungen zur Vollkommenheit zu bringen ſind. Selbſt das Wort, Anſehen, wenn es, wie hier, ohne alles Beywort gebraucht wird, führt ſchon auf einen andern Begriff, als ihm hier untergelegt worden iſt. —

Anſetzung der Finger.

Die Anſetzung der Finger iſt, von den frühern Schriftſtellern der Neuern über die Muſik, für nicht ſo wichtig, wie jetzt, und zweifelsohne deswegen für nicht ſo wichtig angeſehen worden (wie man es noch aus des Prätorius Syntagm. B. 2. S. 44 abnehmen kann) weil man weder ſo geſchwinde ſpielte, noch in ſo ſchwere Tonarten ſich vertiefte, oder ſo ſehr auf gute Manieren ſah, als in den ſpätern Zeiten. Für den Liebhaber der Geſchichte der Muſik wird es eine angenehme Beſchäftigung ſeyn, zu vergleichen, was Mattheſon, in ſ. Organiſtenprobe (im 2ten §. des 2ten Theils) und in ſ. Kleinen Generalbaßſchule (§. 11. der 1ten Aufl.) — Lambert, in ſ. Princ. de Clavecin (Ch. IX.) — Mitzler, in den Anfangsgründen des Generalbaſſes. — C. A. Humanus (Hartong im 2ten Hauptſt. ſ. Muſic. theor. pract. Nürnb. 1749. 4. — F. W. Marpurg, in ſ. Kunſt das Clavier zu ſpielen, Berl. 1750. 4. — L. Mozart, im 8ten Hauptſt. ſ. Violinſchule. — Wolf in ſ. Unterricht im Clavierſpielen (im 7ten Abſchn. der 2ten Aufl. Halle 1784. 8.) — D. G. Türk, im 2ten Kap. ſ. Clavierſchule. — u. a. m. davon ſagen. —

Joh. Nic. Tiſcher, in ſ. Sammlung anmuthiger Clavierſtücke, Nürnb. hat die Fingerordnung über die Noten geſetzt. — und J. F. Sander eine kurze und gründliche Anweiſung zur Fingerſetzung für Clavierſpieler, Bresl. 1791. 8q. herausgegeben. — Das von H. S. empfohlene Werk des Couperin iſt, übrigens, von Bach, in ſeinem angeführten Werke, §. 88. nicht eben, als das beſſere, beurtheilt worden.

Wegen der übrigen Inſtrumente, ſ. den Art. Inſtrumentalmuſik. —

Anſtand.

Von dem Anſtande, als einem Theile der redneriſchen Action, wird in allen, über dieſe geſchriebenen Werken, gehandelt. Außer dem aber, was Cicero (de Orat. III. 56 u. f. Op. V. I. p. 494. Ed. Ern.) und Quintilian (Lib. XI. 3. S. 560. Ed. G.) davon ſagen, erörtern jenen Gegenſtand beſonders. In lateiniſcher Sprache: Nic. Friſchlin (Methodus declamandi, Argent. 1606. 8.) Lud. Creſell (De perfecta oratoris Actione et pronuntiatione, Lib. III. Lutet. 1620. 4.) — Joh. Lucas (Actio Oratoris, ſ. de geſtu et voce, Lib. II. Par. 1675. 8.) — D. G. Morhof (De Eloquentia in tacendo, Kilon. 1684. 4.) — G. C. Kirchmayer (De Oratore parrheſiaſte, Vit. 1686. 4.) — G. C. Brendel (De Chironomia perorantium, Lipſ. 1693. 4.) — Pet. Francius (De rat. declamandi Orat. Amſtel. 1696. 8. und Eloquentiae exter. ſpecim. II. Amſtel. 1700. 8.) — Paul Overbeck (De Actionis Orat. neceſſit. et praeſt. Regiom. 1696. 4.) — J. G. Berger (Diatr. hiſtor. de Hypocriſi orator. ſeu eloquentia corporis, Vit. 1723. 4.) — J. G. Kraft (De oratore timido, Erl. 1765. 4.) — — In franzöſiſcher Sprache: Mich. le Faucheur (De l'action de l'orateur, où de la prononciation et du geſte, herausg. von Val. Conrart, Par. 1657. 12. 1676. 12. Lyon 1686. 12. Lat. durch Melch. Schmid, mit Hinzufügung deſſen, was in den Schriften des Cicero und Quintilian ſich darüber findet, Helmſt. 1690. 4. Deutſch, Jena 1709. 8. Das Werk iſt, bekannter Maßen, von dem reformirten Prediger, Mich. le Faucheur; und Conrart verbeſſerte nur den Styl, und gab es heraus. Es hat noch jetzt ſeinen Werth, und iſt von den folgenden Schriftſtellern über dieſe Materie, ſehr benützt worden. — Edm. Mallet (Eſſai ſur les bienſéances oratoires, Amſt. 1753. 8. 2 B.) — Joſ. Ant. Dinouart (L'eloquence du corps, ou l'action du Predicateur, Par. 1762. 12.) Uebrigens will ich hier noch bemerken, daß die, von H. v. Murr, in ſ. Bibliotheca rhetorica, in dem 20ten Kap., welches die Schriften De actione et pronunciatione enthält, (S. 174. des 11ten Th. ſ. Journals zur Kunſtgeſch. und Litteratur), angezeigten Reflex. ſur l'eloquence des Predicateurs, p. Mr. Arnaud, Par. 1695. 12. nicht ein Wort von der redneriſchen Handlung, und von dem redneriſchen Vortrage enthalten, ſondern wider die, von Phil. Goibaud Dubois, in der Vorrede zu ſ. Ueberſetzung der Reden des H. Auguſtin, Par. 1694. 8. 2 B. geäußerten Meinungen über die geiſtliche Beredſamkeit gerichtet ſind; und daß die, von ihm, ebend. S. 176. angeführte Schrift (des Jeſuiten Rapin) Du grand et du ſublime dans les moeurs, avec quelques obſervat. ſur l'eloquence des bienſéances, Par. 1686. 12. eben ſo wenig hieher gehört. Das erſtere iſt, bekannter Maßen, nichts, als eine jeſuitiſche Wendung, um den Präſidenten Lamoignon, und Turenne, Conde' und Ludwig den 14ten zu loben; und die Obſervations,

tions, welche eigentlich die Grundlage des erſtern ſind, handeln nur von den bienſéances der Rede ſelbſt, als worunter der Jeſuit die Rückſicht auf Zeit und Umſtände, oder die vollkommene Uebereinſtimmung zwiſchen dem, was der Redner, und den Ausdrücken, mit welchen er es ſagt, verſteht. — — In engliſcher Sprache: Ungen. (Rules for ſpeaking and Action, in a Letter to a Friend, Lond. (ſ. a.) 8.) — Ungen. (The art of ſpeaking in Public, or an Eſſay on the Action of the Orator 1727. 8.) — Ungen. (The Art of ſpeaking. Containing I. An Eſſay in which are given rules for expreſſing properly the principal paſſions and humours, which occur in reading, or public ſpeaking . . . . Lond. 1762. und 1763. 8.) — Ungen. (An Eſſay towards pointing out in a ſhort and plain method, the eloquence and action proper for the pulpit, Lond. 1765. 8. — — In deutſcher Sprache: Joh. Ph. Zippel (Der, von Natur, und nicht von angemaßten Affecten liebliche und angenehme Prediger auf der Kanzel, Frft. 1702. 8.) — Regeln von dem äußerlichen Vortrage in der Redekunſt, in dem Bremiſchen Magazin, Bd. 1. St. 2. S. 349. (Sie ſind, meines Wiſſens, aus dem Engliſchen, aber ich weiß nicht, aus welcher Schrift, gezogen.) — Joh. Friedr. Löwen (Kurzgef. Grundſ. von der Beredſamkeit des Leibes, Hamb. 1755. 8.) — — Auch wird noch, in den Anweiſungen zu der Redekunſt überhaupt, als in Mallets Principes pour la lecture des Orateurs, Par. 1753. 8. 3 B. (im 6ten Buche) — in Lawſons Lectures, Lond. 1759. 8. (in der 22ten Vorleſung, S. 260 der deutſchen Ueberſ.) — in Gottſcheds Redekunſt (im 18ten Hauptſtück, S. 382. der 3ten Auflage u. a. m. davon gehandelt. —

Wegen mehrerer hieher gehöriger Schriften, ſ. den Art. Vortrag und Stellung.

Anſtändig.

Etwas weniges von dem, was dieſem Artikel fehlt, iſt in dem 10ten Kap. von Home's Elements of Criticism (Vol. 1. S. 330 u. f. Ausg. von 1769) und in J. Riedels Theorie der ſch. K. und W. in dem XIV. Abſchnitt (S. 242) zu finden. — Auch handeln von dem Anſtändigen noch, mit Rückſicht auf das Luſtſpiel: Cailhava (Im 8ten Kap. des 1ten Bds. ſ. Art de la Comedie.) — Ungen. (Ueber den ſittlichen Anſtand im Luſtſpiel, in der deutſchen Monatsſchr. v. J. 1791. S. 68.) — — Von dem Anſtändigen in der Mahlerey: G. Laireſſe (Im 7ten Kap. des vierten Buches ſ. Großen Mahlerbuches.) — — Uebrigens ſcheint H. Sulzer durch die angenommene Erklärung der Schule von dem Anſtändigen, verleitet worden zu ſeyn, Dinge für zufällig zu erklären, die dieſes, in Rückſicht auf den bloßen Begriff von der Sache, bey welcher er ſie als zufällig angiebt, oder auf die Erängnung derſelben in der wirklichen Welt, freylich ſeyn, die hier freylich wegfallen oder bleiben, ſo, oder anders ſeyn können, welche aber in der Kunſt keinesweges mehr zufällig ſind. Die Gründe dieſer Behauptung liegen in dem Begriffe von Kunſtwerk, welcher dem H. S. vielleicht nicht bey Ausarbeitung eines jeden Artikels, ganz gegenwärtig geweſen iſt; aber bis auf welchen die Sache zurück zu führen, mir der Raum nicht erlaubt. An einem Beyſpiele will ich indeſſen die Richtigkeit der obigen Bemerkung zeigen. H. Sulzer ſtellt den, bey der Anbetung der Hirten von Raphael, in der Entfernung befindlichen, einfältigen Hirten, welcher ſeine Ehrfurcht,

furcht, durch Abnehmung seiner Mütze, bezeugt, als zufällig dar; und allerdings läßt sich eine Hirten-Anbetung in abstracto denken, und kann auch eine solche Anbetung in der Natur sich eräugnet haben, ohne daß dieser Hirte, und auf solche Art, dabey gegenwärtig gewesen wäre; allerdings erfordert die Begebenheit allein diesen Hirten nicht; er kann wegfallen, oder da bleiben; allein, welcher große Künstler, oder Dichter, stellt denn dar, blos um darzustellen? Welchem ist denn Darstellung Zweck? Und nicht vielmehr Mittel? Mittel, alle die Vorstellungen und Empfindungen zu erwecken, welche eine solche Begebenheit in der Natur erwecken kann? Hierauf arbeitet er los; dieses ist sein Zweck; und diesen Zweck kann er nicht erreichen, ohne sein Werk der Wahrheit, der wahren Natur, so nahe, als möglich, zu bringen, ohne ihm den höchsten Grad der Täuschung zu geben, ohne es so individuell, als möglich, zu machen. Kein Ding in der Natur eräugnet sich aber, ohne daß nicht Umstände es begleiteten, welche, in Rücksicht auf die Eräugnung, oder auf das Ding selbst, freylich gleichgültig sind, welche freylich, diesen unbeschadet, da seyn, oder wegbleiben könnten, und welche, in so fern also, zufällig heißen, die aber auch schon in der Natur die Wirkung desselben modificiren und bestimmen. Ein und derselbe Baum, allein, oder mit mehrern, mit gleichartigen, oder mit ungleichartigen, auf diese oder auf jene Art mit ihnen gepaart, so, oder anders beleuchtet, auf einer dürren Haide, oder auf einer blühenden Wiese befindlich, u. s. w. wirkt jedesmahl anders auf den Beschauer; und, obgleich die eigentlich anbetenden Hirten, allein, und für sich betrachtet, vermittelst des Daseyns dieses Blöden und Einfältigern, keinen andern Eindruck machen, nicht anders wirken: so wirken sie, vermittelst desselben, doch tiefer; das heißt: so scheint das Gemählde um desto ehe die wahre Begebenheit darzustellen. Dieser Hirte ist also, für das Künstler-Ganze, keinesweges zufällig, kann keinesweges wegfallen oder dableiben, so wenig er auch zu dem Natur-Ganzen der Begebenheit erforderlich ist; er ist, zur Wirkung des erstern schlechterdings nothwendig, folglich sehr wesentlich. Ohne ihn hätte das Gemählde nicht das Ansehn der Wahrheit, welches gegenwärtig es hat. Und nicht blos dieses, sondern auch der Reiz der Mannichfaltigkeit, oder Abwechselung, welchen es durch diese Gegenstellung der Figuren, durch diese Verschiedenheit des Ausdruckes der Ehrfurcht, erhält, würde, ohne diesen Hirten, ihm mangeln; es würde einförmig erscheinen. Blos anständig aber wird es dadurch gar nicht. Man sieht leicht, wohin dieses weiter führt, und daß dadurch keinesweges unschicklich gewählte Nebenumstände, wie die in eben diesem Artikel angeführten Hund und Katze sind, in Schutz genommen werden; denn nicht von diesen oder jenen, sondern von solchen Nebenumständen (wie wir sie in der Natur nennen, aber billig in Kunstwerken nicht immer nennen sollten) — von solchen Nebenumständen überhaupt, sage ich, ist die Rede. — — Da falsche, oder unbestimmt und falsch ausgedrückte, Begriffe, nirgends, und am wenigsten in Theorien, gelitten werden sollten, weil sie den größten Theil des Nutzens, welchen diese noch haben könnten, geradezu vereiteln: so habe ich, diese Anmerkung mir zu erlauben, kein Bedenken getragen. Man kann zugleich daraus sehen, wie schief und schwankend und einseitig das Raisonnement über die Künste ausfällt, wenn man Begriffe aus der Schule gänzlich auf sie anwenden will.

will. Auch ist meines Bedünkens H. Sulzer nicht durch das, was H. Eberhard, zu s. Vertheidigung im 2ten St. S. 399 des 1ten Bds. der Nachträge zu S. allgemeinen Theorie, Leipz. 1792. 8. sagt, vollkommen gerechtfertigt worden. Uebrigens verlange ich hierdurch gar nicht den Artikel gänzlich berichtigt, oder vollendet zu haben; dazu gehörte ein ganz eigener Artikel. —

Antik.

Die, von H. Sulzer, vorzüglich, und mit Recht, zur Kenntniß des Geistes und der Geschichte der Antike empfohlenen, hieher gehörigen Schriften Winkelmanns sind folgende: 1) Gedanken über die Nachahmung der griechischen Werke in der Mahlerey und Bildhauerkunst, Dresden 1754. 4. 2) Sendschreiben über die Gedanken von der Nachahmung . . . und Erläuterung der Gedanken von der Nachahmung . . . bey der 2ten Aufl. des erstern Werkes, Dresden 1756. 4. Franz. Par. 1765. 4. und in dem 4ten Bd. S. 285 der Variétés litter. Englisch, Lond. 1766. 8. Auch sind sie, italienisch, vorhanden. 3) Erinnerung über die Betrachtung der Werke der Kunst; von der Grazie in den Werken der Kunst, Beschreibung des Torso im Belvedere zu Rom, und Anmerkungen über die Baukunst der alten Tempel zu Girgenti in Sicilien, im 5ten B. der Bibl. der sch. Wissensch. S. 1 u. f. und S. 223 u. f. 4) Anmerkungen über die Baukunst der Alten, Leipz. 1762. 4. 5) Geschichte der Kunst des Alterthumes, Dresden 1762. 4. mit K. und Anmerkungen über die Geschichte der Kunst des Alterthumes, ebend. 1767. 4. Neue Ausg. jener, mit Einwebung dieser, Wien 1776. 4. (sehr übel gerathen) Italienisch, von dem Abt Amoretti, Meyl. 1779. 4. 2 B. Von C. Fea, Rom 1783-1784. 4. 3 B. (Mit den Winkelmannschen Schriften über die Baukunst, und einigen s. Briefe, so wie mit vielen Anm. und vorgeblichen Verbesserungen, und Abhandl. des Uebers.) Franz. nach der ersten Ausgabe, von Sellius und Robinet, Par. 1766. 8. 2 Bd. Yverd. 1784. 12. 2 Bd. Vollständig von M. Huber, mit neuen Kupfern, Leipz. 1781. 4. 3 Bd. (bis jetzt die beste Ausg. des Werkes) Mit Anmerk. aus den ital. Uebers. in der prächtigen Ausg. der Oeuv. de M. Winckelmann, Par. 1790. 4. 7 B. mit 250 Kupfern (in welcher, nächst Winkelmanns Schriften, überhaupt alles, was über seine Werke, und, bey Gelegenheit derselben, geschrieben worden, zusammen gerafft ist.) — Zu richtiger Beurtheilung des Geschichtlichen dieses Werkes gehören: C. G. Heyne Berichtigung und Erläuterung der Winkelmannschen Geschichte der Kunst des Alterthumes, im 1ten Bde. der deutschen Schriften der Göttingschen Societät, Gött. 1771. 8. Ebend. Abhandlung über die Künstler-Epochen bey dem Plinius, in s. Antiquar. Aufsätzen, Leipz. 1788. 8. 1te Samml. S. 165 u. f. womit ich zugleich Ebendess. Lobschrift auf Winkelmann, Cassel 1778. und im 1ten Bde. der Litterar. Chronik, Bern 1785. 8. S. 1 u. f. verbinde. — G. Ephr. Lessings Anm. zu W. Gesch. der Kunst, in der Berliner Monatsschrift, Jun. 1788. — Auch ist meines Wissens die „Geschichte der Kunst im Auszuge von Joh. Andr. B. Bergsträßer, Han. 1772. 4." aus Winkelm. Werk genommen. — —

Außer diesen handeln von der Geschichte und den Eigenheiten der Kunst des Alterthumes überhaupt: Franc. Junius (Sein Werk De Pictura Veter. Lib. III. Amstel. 1637. 4. Verm. mit dem Verz. der alten Künstler, und ihrer, von Schriftstellern, angeführten Werke,

Rotterd. 1694. f. Engl. nach der 1ten Ausg. Lond. 1638. 4. Deutsch, eben so, Bresl. 176[illegible]. 8. gehört nur in so fern hieher, als die, in den griechischen und römischen Schriftstellern, bis auf die Kirchenväter herab, befindlichen, von der Mahlerey handelnden, oder darauf anwendbaren Stellen, darin gesammelt, und unter gewisse, mehr auf die Theorie, als die Geschichte der Mahlerey zweckende, Rubriken, gebracht werden sind. Ohnstreitig ist das Verzeichniß der nützlichere Theil des Werkes; und es ist daher unbegreiflich, warum es bey der deutschen Uebersetzung mangelt.) — Ant. Yo. Goguet (De l'origine des Loix, des Arts, et des Sciences et de leurs progrès, chez les anciens Peuples, Par. 1758. 4. 3 Bde. Haye 1758. 12. 3 Bde Deutsch, von G. C. Hamberger, Lemgo 1760. 4. 3 Bde.) — Ame Graf v. Caylus (De l'amour des beaux arts et de l'extreme consideration que les Grecs avoient pour ceux qui les cultivoient avec succès, in dem 21ten Bde. S. 174. der Mem. de l'Acad. des Inscript. Quartausg. Deutsch, in den Abhandl. zur Geschichte und Kunst, Altenb. 1768 u. f. 4. 2 Bde.) — Aug. Wilh. Studemund (Ueber den Ursprung und die Geschichte der Kunst, Jen. 1767. 8.) — Ungen. (Inquiry into the causes of the extraordinary excellency of ancient Greece in the Arts, Lond. 1767. 8.) — Giuf. Piacenza (Vor dem 1ten Bande f. Ausgabe der Notizie de' Professori del Disegno . . . di fil. Baldinucci . . . Tor. 1768. 8. findet sich eine Abhandlung von den Ursachen, warum die schönen Künste in Griechenland am stärksten geblühet haben?) — Joh Aug Ernesti (Archaeologia literaria. Lipf. 1768. 8. Verm. mit vielen Zusätzen, besonders über Kunst und Kunstwerke von G. Heinr. Martini, ebend 1790. 8.) — Fel. F. Hofstäter (Entw. der Kenntnisse der Kunst, Wien 1774. 8. Grundf. der Kunst und ihrer Geschichte, ebend. 1775. 8.) — Joh. Fried. Christ (Abhandl. über die litterat. und Kunstwerke des Alterthumes, mit Anm. von Joh. K. Zeune, Leipz. 1776. 8. Das Werk ist, bekanntermaßen, viel früher abgefaßt, und durch Christs Vorlesungen darüber, auch bekannt gewesen; ich habe, indessen, geglaubt, es nicht ehe, als in das Jahr seiner öffentlichen Erscheinung setzen zu dürfen.) — Ant. Fdr. Büsching (Entwurf einer Geschichte der zeichnenden schönen Künste, Hamb. 1781. 8. Für Schulen geschrieben.) — Joh. Joach. Eschenburg (Archäologie der litterat. und Kunst, Berl. 1783. 8. Verb. ebend. 1787. 8. Aus des Verf. Handbuch der classischen Litteratur abgedruckt.) — Th. Pownall (A Treatise on the Studies of Antiquities, Lond. 1782. 8. Eigentlich gehört nur der 2te und 3te Th. des Werkes hieher; aber ich weiß nicht, wenn sie erschienen sind? Uebrigens zeigt der Entwurf immer von einem denkenden Kopfe.) — Burgbeß (An Essay on the Studies of Antiquities, Lond. 1783. 8.) — d'Hancarville (Recherches sur l'origine, l'esprit et les progrès des Arts de la Grece, sur leur connexion avec les arts et la religion des anciens peuples de l'Inde, de la Perse, du reste de l'Asie, de l'Europe et de l'Egypte, Londr. 1785. 4. mit Inbegr. des Supplements 3 Bde. und 85 Kupfertaf.) — J. B. Gherard d'Arco (Della Patria degli Arti del Disegno, Crem. 1785. 8. Der Verf. findet den Ursprung aller dieser Künste in Italien.) — Ungen. (Gedanken eines Künstlers über den Unterschied des Geistes und Gebrauchs der alten und neuen Kunst, in dem 4ten St. des Meuselschen Museums für Künstler und Kunstliebhaber, Mannh. 1788. 8.) — Th. Hickey (The History

tory of Painting and Sculpture, from the earliest accounts, Calcuta 1788. 4. Aus der bekannten, bey dem Art. Mahlerey angeführten, Lettera des Giovb. Adriani gezogen, welche die Nahmen und die Werke der alten Mahler und Bildhauer enthält.) — P. F. A. Mitsch (Handbuch des Studiums der alten Kunstwerke für Künstler und Liebhaber, Leipz. 1792. 8.) — Rob. Ant. Bromley (A philos. and critical History of the fine Arts, Painting, Sculpture and Architecture . . . Lond. 1793. 4. Das Werk soll vier Theile stark werden; aber dieser erste enthält das elendeste Geschwätz, das noch je gedruckt worden ist.) — —

Erläuterungen der Kunst der Alten überhaupt, oder einzeler Zweige derselben, oder einzeler Kunstwerke, haben, unter mehrern, geliefert: Lud. Montjosieu (Der 3te und 4te Th. s. Gallus, Romae hospes . . . Rom. 1585. 4. handelt de Sculptura, Caelatura, Gemmar. scalptura et Pictura Antiquor. und findet sich bey der Dactyl. des Gorläus, Antw. 1609. 4. bey dem Vitruv. des Laet. Amst. 1649. f. und im 9ten Bde. S. 777. des Gronov. Thes.) — Ch. Ces. Baudelot Dairval (L'utilité des voyages qui concernent la connoissance des Medailles, Inscriptions, Statues, Dieux Lares, Peintures anc. les Bas-reliefs, Pierres prec. et gr. Par. 1686. 12. 2 Bde. Rouen 1727. 8. 2 Bde.) — Bern. v. Montfaucon (L'Antiquité expliquée et representée en Figures . . . Par. 1719-1724. fol. lat. und frzsch. mit Inbegr. der Supplem. 15 Th. mit K. Ebend. 1722. f. In einem deutschen und lat. Auszuge, Nürnb. 1750 und 1756. f. Ob es gleich, bekannter Maßen, dem Verf. nicht sowohl um die Erklärung der alten Kunstwerke, als um Erklärung der Religion, Sitten und Gebräuche des Alterthumes zu thun war, und die zahlreichen in seinem Werke befindlichen Abbildungen von Alterthümern blos Erläuterungen desjenigen seyn sollen, was er über die letztern Gegenstände sagt: so gehört sein Werk, im Ganzen, denn doch hieher.) — J. Spence (Polymetis or an Enquiry, concerning the agreement between the Roman Poets and the remains of the ancient Artists . . Lond. 1747. 1755. 1774. f. In einen Auszug gebracht, durch Tindal. 1765. 1786. 8. Deutsch, umgearbeitet von Jos. Burkard, und F. F. Hofstäter, Wien 1773-1776. 8. 2 Bde. Wenn der Verf. gleich mehr die Werke der Dichter, als der Künstler zu erläutern gesucht hat: so führt seine Schrift denn doch auch, mehr oder weniger, zur Kenntniß und Beurtheilung der letztern.) — C. N. Cochin (Reflex. sur la Peinture et sur la Sculpture des Anciens, bey den Observat. sur les Antiq. d'Herculanum, Par. 1755. 12. mit Kupf.) — Ame Gr. v. Caylus (Ausser dem vorhin bereits angeführten Mem. von ihm, gehören noch mehrere, in der vorhin angezeigten Sammlung befindliche Aufsätze hieher, welche deutsch, sämmtlich sich in den Abhandlungen zur Geschichte und zur Kunst, Altenb. 1768-1769. 4. 2 B. finden.) — Chr. Lud. v. Hagedorn (Die 6te und 7te s. bey dem Art. Mahlerey angeführten Betrachtungen handelt von der Antike, was diese lehrt, wie ihre Schönheit mit der schönen Natur zu verbinden ist, u. d. m.) — Ad. Klotz (Ueber das Studium des Alterthumes, Halle 1766. 8. Leeres Kunstgeschwätz!) — G. Ephr. Lessing (1) Briefe antiquar. Inhaltes, Berl. 1768-1769. 8. 2 Th. Mit Entw. zur Fortsetzung und mit Zus. von J. J. Eschenburg, Berl. 1793. 8. 2 Bde. mit K. 2) Wie die Alten den Tod gebildet? Berl. 1769. 4. Frzsch. in dem Rec. de pieces intéress. concern. les Antiquités,

Par. 1786. 8. 4 Bde. Vergl. mit J. J. Herders Aufs. über eben dieſen Gegenſtand, Han. 1774. 4. und vermehrt in der 2ten Sammlung ſ. Zerſtreuten Blätter, S. 273. Auch) gehört, im Ganzen, noch 3) deſſen, bey den Art. Dichtkunſt und Mahlerey angeführter Laokoon hieher.) — G. Caſanova (Diſc. ſopra gl' Antichi e vari monumenti loro . . Lipſ. 1770. 4. Deutſch in dem 11ten Bde. der Neuen Bibl. der ſch. Wiſſenſch.) — Chrſtn. Gottl. Heyne (1) Ueber den Kaſten des Cypſelus . . . Gött. 1770. 8. 2) Einleitung in das Studium der Antike, Gött. 1772. 8. 3) Antiquariſche Aufſätze, Leipz. 1778-1779. 8. 4) Monumentor. Etruſc. artis ad genera ſua et tempora revocator. illuſtr. Spec. II. in dem 2ten Th. des vierten Bds. S. 65. und in dem 2ten Th. des fünften Bds. S. 37. der Nov. Comment. Soc. Götting. Deutſch in dem 18ten, 19ten und 20ten Bde. der Neuen Bibl. der ſchönen Wiſſenſch. Vergl. mit den Notizie circa la Scoltura degli Antichi e i vari ſuoi Stili, bey dem Saggio di lingua Etruſca, Rom. 1789. 8. 3 Th. 5) Priſcae artis opera, ex Epigr. graec. eruta, Comment. II. Gött. 1789-1790. 6) De priſcae artis Operibus Conſtantinop. ſervatis, ebend. 1790.) — Larcher (Mem. ſur Venus, Par. 1775. 8.) — De la Chaud (Diſſertat. ſur les attributs de Venus, Par. 1776. 4.) — J. J. Rambach (Archäol. Unterſuchungen, Halle 1778. 8.) — G. H. Martini (Antiquor. Monumentor. Syll. (2) . . Lipſ. 1783-1786. 8. 2 Bde.) — F. Richter (Ueber die Attribute der Venus, Wien 1783. 8.) — J. J. Herder (Nemeſis, ein lehrendes Sinnbild, in ſ. zerſtreuten Blättern, Samml. 1. S. 213. Perſepolis, eine Muthmaßung, ebend. Samml. 3. S. 300.) — C. L. Junker (Ueber Flügel und geflügelte Gottheiten, Frft. am M. 1786. 8. Jupiter, eine Antike, Nürnb. 1786. 8.) — J. C. F. Manſo (Ueber die Horen und Grazien, Jena 1787. 8.) — — Auch gehörte, im Ganzen, ein Theil der, bey dem Art. Alten angeführten Mem. de l'Acad. des Inſcript. ſo wie mehrere, bey eben dieſem Artikel, angezeigte Schriften hieher; und die, von einzeln Werken der Kunſt der Alten handelnden Schriften, werden ſich, bey den Art. Bauart, Bildhauerey, Geſchnittene Steine, Mahlerey, Perſpectiv, Schaumünze, u. d. m. finden. —

Nachrichten von Kunſtwerken der Alten geben im Allgemeinen Pauſanias (Beſchreibung von Griechenland (Ed. pr. Ven. ap. Ald. 1516. f. gr. Ex rec. Khunii, Lipſ. 1696. f. gr. und lat. Ital. von Alf. Bonacivoli, Mant. 1593. Franzöſiſch von Gedoyn, Par. 1733. 12. 4 Bd. Deutſch, von Joh. Euſt. Goldhagen, Berl. 1766. 8. 2 B. Engl. ein Ausz. von Price, 1780. 8.) — Die Werke der Philoſtraten (Ed. pr. Ven. 1503. f. gr. Ex rec. Olearii, Lipſ. 1709. f. gr. und lat. Franzöſiſch von Bl. Vigenere, Bourb. 1596. und was hieher gehört, mit Anm. und Verbeſſerungen von Th. Embry, unter dem Titel, Les Images ou tabl. de platte peinture des deux Philoſtrates, et les Stat. de Calliſtrate, Par. 1615. 1637. f. mit K. Deutſch, ſämmtl. von Dav. Chrſtn. Seybold, Lemgo 1776. 8. (Daß übrigens die, in dem erſtern beſchriebenen Gemählde nicht ſo, wie ſie beſchrieben worden ſind, haben exiſtiren können, lehren die Beſchreibungen ſelbſt; aber, ob dieſem ungeachtet ihnen denn doch nicht wirkliche Gemählde zum Grunde liegen, iſt immer noch eine andre Frage?) — C. Plinius Sec. (Im 33ten-37ten Buch ſ. Naturgeſchichte Ed. pr. Ven. 1469. fol. Varior. et Dalec. Frcft. 1608. 8. Elzev. Lugd. B. 1635. 12. 3 B. Var. et Gronov. Lugd. B. 1669. 8. 3 Bd. In uſum Delph.

Delph. c. n. Hard. Par. 1685. f. 5 B. 1723. f. 3 B. Ex edit. Io. G. Fr. Franzii, Lipſ. 1777-1789. 8. 9 B. Ital. von Lod. Domenichi, Ven. 1561. 1603. 4. Franzöſiſch, von Ant. Du Pinet, Lyon 1566. f. 2 Bd. Beſſer von Poinſinet de Sivry, Par. 1771-1781. 4. 12 B. und das 34te-36te Buch, mit vielen Anm. von Et. Falconet, Amſterd. 1772. 8. 2 Bd. und im 3ten und 4ten B. f. Oeuvr. Lauſ. 1781. 8. 6 B. wozu auch noch die Paſſages de Pline, im 5ten und einige Aufſätze im 6ten Bd. gehören. Deutſch, der ganze Plinius, von Joh. Dan. Denſo, Roſt. 1764-1765. 4. 2 Bd. Von Gottfr. Große, Frkf. 1781-1788. 8. 12 Bd. Excerpta quae ad Artes ſpectant . . a C. G. Heyne, Gött. 1790. 8. Zu Erläuterungen können, ferner, dienen, ein großer Theil der vorher bereits angeführten Abhandlungen des Gr. Caylus, ſo wie das Mem. ſur la manière dont Pline a traité de la Peint. von de la Nauze, in dem 25ten Bd. der Mem. de l'Acad. des Inſcript. und der Aufſatz über die Künſtlerepochen bey dem Plinius, aus der 1ten Samml. S. 165 u. f. der Antiquar. Aufſätze des Hr. Heyne, Leipz. 1778. 8.) —

Beſchreibungen oder doch, Anzeigen und zum Theil Abbildungen, und Erklärungen von noch vorhandenen Kunſtwerken der Alten, ſind, in ſehr vielen Werken geliefert worden. Ich glaube, indeſſen, bemerken zu müſſen, daß auch in den beſten Abbildungen dieſer Kunſtwerke, wenigſtens ſehr viel von dem eigentlichen Ausdrucke, in ſo fern ſie deſſen fähig ſind, verloren gehen muß; und Winkelmann, welcher dieſes beſſer, als jemand einſehen konnte, und auch einſah, hatte, z. B. folglich ſehr Unrecht, dem Dubos ein Verbrechen daraus zu machen, (Vorr. zur Geſchichte der Kunſt S. XII. 1te Aufl.) wenn dieſer in dem Geſichte irgend einer Statue ein argliſtiges Lächeln fand, obgleich darin keine Spur davon anzutreffen iſt. Schon die Zeichnungen fallen ſelten ganz treu und richtig aus, und noch mehr geht gewöhnlich unter dem Grabſtichel und der Radiernadel verloren. Ganz richtige Begriffe von der Kunſt des Alterthumes in ihrem ganzen Umfange, ſind alſo wohl nur durch das Studium dieſer Werke ſelbſt, oder durch ſehr gute Abgüſſe und Abdrücke derſelben, zu erlangen. Ein Verzeichniß derjenigen Schriften, indeſſen, in welchen dergleichen abgebildet, und erläutert, oder zum Theil nur beſchrieben worden ſind, wird wenigſtens das Wichtigſte, was überhaupt davon noch übrig iſt, allgemein kennen lehren. Ich fange mit denen an, welche 1) Alterthümer aller Art, als Statuen, Flaches Schnitzwerk, Geräthe, Gemählde, Münzen, Gemmen, Inſchriften u. ſ. w. oder doch mehrere Arten derſelben, und zwar ganze, noch gegenwärtig, oder doch ehemals vorhandene, Sammlungen in Rom enthalten: *Rom. Collegii S. I. Muſeum*, ab Ath. Kirchero inſtr. deſc. a Georg. de Sepibus, Amſtel. 1678. f. mit K. Verm. und beſchrieben von Phil. Bonanni, R. 1709. f. mit K. Muſei Kircheriani Aerea, not. illuſtr. (a P. Contucci) R. 1763-1765. f. 2 B. mit 45 Kpfrt. — *Muſeo Capitolino*, o ſia deſcrizione delle Statue, Buſte, Baſſirelievi, Urne ſepoler. Iſcriz. etc. che ſi cuſtodiſcono . . . nel Campidoglio, R. 1750. 4. *Muſeum Capitolinum*, R. 1747-1784. f. 4 B. wovon die drey erſten 270 Statuen, und der vierte, auf 69 Bl. Basreliefs, Gefäße, und ein Moſaik, abgebildet, liefern. — *Il Muſeo Pio Clementino*, deſcr. da Giamb. Viſconti, R. 1782-1793. f. 5 Bde. wovon der erſte 54 Stat. der zweyte 52 Stat. und Gruppen, der dritte Bas-Reliefs auf 47 Bl. enthält.

hält. — *Monumenta vetera, quae in Hortis* coelimontanis et in Aedibus *Matthaejorum* adſervantur . . . adnot. illuſtr. a R. Venuti et a I. Chr. Amadutio, Vol. I. Statuas, Vol. II. Protomias, Hermas, Clypeos et Anagl. Vol. III. Sarcoph. et Inſcr. compreh. Rom. 1779. fol. 3 Bd. mit 280 Kpfrn. — *Galleria Giuſtiniana*, R. 1631. f. 2 Th. 329 Bl. (Auch Sandrarts Sculpturae Vet. Admiranda, ſ. Delineatio vera perfectiſſimar. eminentiſſimar. Statuar. Nor. 1680. f. 46 Bl. und im 4ten B. der neuen Ausg. ſ. W. ſind hieher genommen.) — *Aedes Barbarinae* ad Quirinalem a Com. Hier. Tetio deſcr. R. 1642. und 1647. f. mit 50 Kupfern (worin ſich freylich aber auch viel Abbildungen neuerer Gemählde befinden.) — Auch finden ſich von dieſen, und mehrern dergleichen Sammlungen zu Rom, Nachrichten und zum Theil Abbildungen einzeler Stücke daraus, in den verſchiedenen Beſchreibungen dieſer Stadt, deren eine ſehr große Menge ſind, und wovon ich mich mit der Anführung der beyden neueſten: Deſcriz. delle Antichità di Roma, da R. Venuti, R. 1763. 4. 2 Bd. mit 86 K. und La Ville de Rome, ou Deſcript. de cette Ville, div. en IV. Vol. et ornée de 425. pl. R. 1778. f. 4 B. begnüge. — S. übrigens die Folge. — Sammlungen dieſer Art in andern Städten Italiens: *Le Antichità d'Ercolano eſpoſte* . . Nap. 1757-1792. f. 8 B. wovon die 5 erſten Abbildungen von Gemählden, der 6te und 7te Abbildungen von Werken in Bronze, und der 8te Abbildungen von Leuchtern und Lampen enthalten. Neue Ausg. 1790. f. 3 Bde. welche die Gemählde enthalten. Nachgeſtochen in England, aber nur, ſo viel ich weiß, der 1te Bd. von Martin und Lettice, 1773. 4. In Frankreich ſämmtl. von Franc. David, Par. 1780 u. f. fol. 4. und 8. überh. 635 Bl. In Deutſchland, die Umriſſe der Gemählde von G. Chrſtph. Kilian, mit Erklär. von Chriſtph. Gottl. Murr, Augsb. 1777-1794. f. 7 Th. Auch gehört noch hieher: Prodromo delle Antichità d'Ercolano di Ott. Ant. Bayardi, Nap. 1752. 4. 5 Th. mit K. (Wegen mehrerer, im Ganzen hieher gehöriger Schriften, ſ. Fabric. Bibliogr. Antiquar. C. III. S. 105 u. f. der 3ten Ausg.) — Spiegazione delle *Sculture* che ſono *nell Palazzo Albani, di Urbino*, da Franc. Bianchini, R. 1724. f. mit K. — *Muſeo o Galleria di Manfr. Settala*, deſcr. in lat. da P. M. Terzago, ed in ital. dal P. Fr. Scarabelli, Tort. 1666. 4. (Bey dem Mariette iſt blos die lateiniſche Beſchreibung mit der Jahrszahl 1664. 4. angeführt.) — *Muſeo Cospiniano*, deſcr. da Lor. Legati, Bol. 1677. f. mit Holzſchn. — *Muſeum Florentinum*, exhib. inſigniora vetuſtatis Monumenta, quae Flor. ſunt, obſerv. Ant. Fr. Gorii, Flor. 1731-1743. f. 6 B. mit Kupf. (Die übrigen Bde. gehören nicht hieher; die erſten beyden der angezeigten enthalten, auf 200 Blättern, geſchnittene Steine; der 3te 72 Stat. und der 4te-6te Münzen auf 115 Bl.) Le Muſeum de Florence, ou Collect. des Pierres gr. Medailles, Stat. etc. qui ſe trouvent à Florence, principalement dans le cabinet du Grand Duc, gr. p. (Franc.) David, Par. 1781-1788. 4. 6 Bd. mit 600 Kpfrt. Tabl. Stat. Basrel. et Camées de la Gall. de Florence et du Palais Pitti, deſſ. p. Wicar, et gr. ſous la direction de Mr. La Combe, avec des explic. p. Mr. Mongez, Par. 1789. fol. bis jetzt 12 Liefer. Auch Giuſ. Bardi zu Florenz hat angefangen, die daſelbſt befindlichen Statuen und Basreliefs, in Kupfer geſtochen, herauszugeben; ich weiß aber nicht, wie viel davon fertig geworden ſind. Ferner gehört zu der Florentiniſchen Sammlung noch: Diſſertation ſur les Statues appart.

à la Famille de Niobe, p. Angel. Febroni, Flor. 1779. f. mit 19 Kupfert. franz. und ital. Jugl. Ragguaglio delle Antich. nella Gall. Med. Imper. di Firenze, da Giov. Bianchi, Fir. 1759. 8. und des Giuſ. Bencivenni Saggio iſtor. ſopra la Real Gal. de Fir. Fir. 1778. 8. 2 B. — *Muſeum Etruſcum*, exhib. veter. Etruſcor. Monumenta, aer. tab. C. C. nunc primum edita et illuſtr. obſerv. Ant. Franc. Gorii, Flor. 1737-1743. f. 3 B. mit 5 Abhandl. von J. B. Paſſeri; in einen Auszug gebracht von Nic. Schwebel, Nürnb. 1771. f. mit K. Des ähnlichen Inhaltes wegen iſt mit ihm zu verbinden: *Muſei Guarnacci* Antiq. Monum. Etruſca . . . ed. et illuſtr. ab Ant. Franc. Gorio, Flor. 1744. f. mit K. und das *Muſeum Cortonenſe*, in quo veter. Monum. cont. Anaglypha, Thorevmata, Gemmae etc. quae in Acad. Etruſca . . . adſerv. in plur. tab. aen. diſtrib. a Fr. Valeſio, Ant. Fr. Gorio et Rud. Venutio not. illuſtr. Rom. 1750. fol. mit 85 Kpfrt. Auch gehören, im Ganzen noch hiezu: *Curt. Inghirami Etruſcar. Antiquit.* Fragm. Frcft. 1637. f. mit K. *Th. Dempſteri de Etrur. Regal.* Lib. VII. c. Th. Cooke, Flor. 1723. f. 2 B. mit K. c. Phil. Buonarotti, ebend. f. 3 B. und In Th. Dempſteri Libr. de Etruria reg. Paralipomena . . Auct. I. B. Paſſeri, Luc. 1767. fol. mit Kupf. (Wegen mehrerer Etruſciſcher Kunſtwerke, ſ. die Folge.) — *Muſeo di Mons. Trevisano*, Veſc. di Verona (ſ. a.) fol. mit Kupf. — *Franc. Calceolarii Muſeum* a Ben. Ceruto inc. et ab Andr. *Chieſco* deſcr. ac perf. Ver. 1622. f. mit Kupf. — *Note ovvero Mem. del Muſeo di Lod. Moſcardo*, deſcr. in III libri, Pad. 1650. 1656. f. Ver. 1672. f. 2ter Th. mit ſchlechten Kpf. — *Muſeum Veronenſe*, h. e. Antiquar. Inſcript. atque Anaglyphar. Coll. Ver. 1749. f. mit K. Diſſert. ſul Muſ. Veron. ed altre Anticnità, da Giuſ. Bartoli, Ver. 1745. 4. mit Kupf. — *Deſcrizione delle Antichità*, ſacr. e prof. *della Città d'Aquileja*, opera adorn. da circa 300. Fig. rappreſ. Deità, Inſcritt. Urne, Vaſi, Idoli, Statue, Archimauſolei, Medagl. etc. racc. diſ. ed illuſtr. da Giandr. Bertoli, Ven. 1739. f. — *Marmora Piſaurenſia* illuſtr. ab Annib. Olivierio, Piſ. 1738. fol. mit Kupf. — *Marmora Taurinenſia* Diſſert. et Not. (Ant. Rivautellae et I. P. Ricolvi) illuſtr. Aug. Taur. 1743-1747. 4. 2 Bd. mit Kupf. — Sert. Urſini *Monumenta Patavina*, coll. explic. et ſuis iconibus expr. Pat. 1652. f. — *Raccolta delle Statue* ant. Gr. e Rom. nell' Antiſala *della Libreria di San. Marco* . . . pubbl. ed illuſtr. da Antonmar. Girol. ed Antonmar. Aleſſ. Zanetti, Ven. 1740-1743. f. 2 Bd. — *Monum.* Graec. *ex Muſeo I. Nanii* (zu Venedig) R. 1785. 4. — Deſcrizione del *Muſeo antiquario* . . . . *del S. Principe di Biſcari* (in Sicilien) fatta del S. Dom. Seſtini, Flor. 1776. 8. Liv. 1787. 8. (Enthält Statuen, Büſten (50), Vaſen (840), Münzen (8000), Geſchnittene Steine u. d. m. — —

Sammlungen dieſer Art außerhalb Italien; und zwar in Spanien: *Gemme*, *Marme*, *Bronzi* etc. di Liv. *Odeſcalchi* (gegenw. in Spanien) R. 1749. f. — Grandezas y Antiguedades *de la Isla y Ciudad de Cadiz*, con Monedas y Stat. piedras . . . . por I. Bapt. Suarez de Salazar, Cad. 1610. 4. — —

In Frankreich: Diſc. et Roole des *Med. et autres Antiq. tant en Pierreries et Grav. qu'en Relief* . . pluſ. Statues de terre cuite à l'Egypt. et pluſieurs rares Antiq. dans le cab. *d'Ant. Agard*, Antiq. . . . de la Ville d'Arles, P. 1611. 8. — *Cabinet de la Biblioth. de St. Geneviève*, cont. des Medailles, Pierres gr.

gr. etc. decrites p. Cl. du Moulinet, Par. 1692. fol. 2 Th. mit Kupf. — *Stat. et Buſtes ant. des Maiſ. Royales*, 1. Partie, Par. 1679. f. 18 Bl. mit 15 Stat. und 3 Büſten, von Cl. Melan geſtochen und von Andr. Felibien beſchr. *Stat. du Roi, anc. et mod.* f. Der alten Statuen ſind 48, und dieſe ſind von Edelink, Audran, Le Pautre, Chauveau, Melan und Baudet geſt. *Termes, Bustes, Sphinx et Vaſes du Roi* fol. 50 Bl. und von eben dieſen Meiſtern. Auch finden ſich dieſe Werke noch abgebildet in dem Rec. des Fig. Groupes, Thermes, Font. Vaſes, Statues et antres Ornemens de Verſ. p. Simon Thomaſſin, Par. 1694. 8. Amſt. 1695 und 1724. 4. 218 Bl. — *Muſeum Schoepflini*, recenſ. Ier. Iac. Oberlin . . . . Arg. 1770 u. f. 4. mit K. deſſen größter Theil aber ſchon in der Alſatia illuſtrata, Colmar 1751. f. (weil dieſe Alterthümer nämlich im Elſaß gefunden worden) beſchrieben iſt. — (Wegen mehrerer Alterthümer ſ. die Folge.) — —

In England: Deſcriz. delle Pitture, Statue, Buſte e d'altre curioſità, eſiſtente nella *Villa di Mil. Pembroke* a Wilton. Fir. 1754. 8. (Das engl. Original dieſer Schrift, von Rich. Cowdry iſt 1751. 8. erſchienen, mir aber nicht näher bekannt.) A Deſcript. of the Antiq. and Curioſities in Wilton-houſe illuſtr. with XXV Engrav. of ſome of the Capital Statues, Buſtos and Relievos, by J. Kennedy, Salisb. 1769. 4. (Kennedy gab bereits eine kleinere Beſchreibung dieſer Sammlung im J. 1758 8. heraus, welche nachher noch öfterer gedruckt worden iſt.) Aedes Pembrochianae: Or a critical Account of the Statues, Buſtos, Relievos, Paintings, Medals etc. at Wilton-houſe . . . by Mr. Richardſon, Lond. 1774. 8. (Die beſte Beſchreibung dieſer koſtbaren Sammlung, welche, unter andern, 56 Gruppen und Statuen, 173 Büſten, und noch mehr Altäre, Vaſen, Urnen, Sarkophagen enthält. Auch ſind von den, darin befindlichen Statuen 4 von Car. Creed, mit dem Titel, Statues at Wilton, Lond. 4. auf 74 Bl. aber ſehr ſchlecht geätzt worden.) Wegen der Münzen ſ. die Folge. — *Marmora Oxonienſia* . . . . ex ed. Chandleri, Oxf. 1763. f. 3 Th. mit 59 Kpfrt. worauf Statuen, Büſten, Urnen und Gefäße abgebildet ſind. (Wegen der frühern Ausg. ſ. den Art. Aufſchrift) — *Monumenta vetuſtatis Kempiana* . . . quor. altera pars Simulacra Statuas, Signa, Lares, Inſcript. Vaſa, Lucernas, Amul. Lapid. Gemmas, Annulos: altera Numos cont. Lond. 1720. 8. — *Antiquitat. Mideletonianae*, ſ. Germana quaedam Antiquit. Monumenta . . . . diſſert. initr. a Cony. Middleton, Cantabr. 1745. mit K. (Die merkwürdigſten der, darin befindlichen Stücke, die güldne Bulle, und ein Gemählde auf Glas, hat bereits Ficorini in der Bulla d'oro di fanciulli . . Romani, R. 1732. 4. mit Kupf. erläutert.) — *Meadianum Muſeum*, ſ. Cat. Numor. vet. aevi monumentor. et Gemmar. . . . quae Rich. Mead comparaverat, Lond. 1755. 8. — —

In Holland: *Recherches curieuſes d'Antiq.* cont. pluſieurs Bas-reliefs, Stat. Inſcript. Urnes, Bagues, Med. anc. et mod. dans la Chambre des raretés *de la ville d'Utrecht*, p. Nic. Chevalier, Utr. 1709. f. mit Kupf. (Auch von des Verf. eigener Sammlung iſt, unter dieſem Titel, ein bloßes Verzeichniß, Utr. 1709. 8. gedruckt.) — *Antiquitat. Neomagenſes*, ſ. Notitia rerum antiquar. quas comparaverat Ioa. Smetius, in qua Annuli, Gemmae, Lampades, Aras, Marmora, Statuae, Vaſa expl. et var. Romanor. Numiſm. illuſtr. Noviom. 1678. 4. mit Kupf. —

Thesaur. Numismat. Inscript. Marmor. Gemmar. Caroli Heidani . . . Lugd. B. 1697. 8. — *Ioa. Speelmann Gaza* Graec. Romanor. Numism. nec non Gemmar. Simulacr. Statuar. Marmor. etc. Amstel. 1698. 8. — *Signa antiq. e Museo Iac. de Wilde* . . . per Mariam filiam aeri incis. Amstel. 1700. 4. 60 Bl. Museum Wildianum, cujus P. I. Numism. ant. P. II. Stat. et Gemmas compreh. descr. a Sigisb. Havercamp, Amstel. 1741. 8. — *Signor. veter. Icones per D. Ger. Reynst. coll.* . . . Amstel. s. a. f. 110 Bl. — *Series Numism. c. elencho Gemmar. Statuar.* aliarumque id genus Antiquit. quas congestit *Guill. de Crassier.* Aug. Eburn. 1721. 8. Verm. Leod. 1740. 4. — *Museum Vilenbrockianum*, compl. Numism. ant. Gemmas, Icones, Statuas, Anaglypha, Inscript. Lucern. et Vasa, c. praef. Sig. Havercampii, s. l. et a. 8. —

In Deutschland: Zu Berlin: Nachrichten und zum Theil Abbildungen von den, im Besitz des K. v. Preußen befindlichen Antiken enthalten folgende Werke: 1) Thesaurus ex Thes. Palatino select. s. Gemmar. et Numism. quae in Electorali Cimmeliar. continentur descriptio a Laur. Begero, Heidelb. 1685. fl mit K. 2) Thesaurus Brandenburgic. c. Commentar. Laur. Begeri Col. March. 1696-1701. fol. 3 Bd. mit Kupf. wovon der erste geschnittene Steine, der zweyte Münzen, der dritte Statuen und Büsten enthält, wovon aber ein Theil nach Dresden gekommen ist. 3) Le antiche Lucerne sepolcrali figurate, racc. dalle camere sotterranee e grotte di Roma . . . dis. ed intagl. . . . da P. S. Bartoli . . . con l'osservaz. di Giov. Fr. Bellori, Rom. 1691. 1704. 1729. f. mit 116 Kupfert. (Wofern, wie gewöhnlich behauptet wird, P. S. Bartoli bereits im J. 1670 gestorben, und das Werk nicht erst nach seinem Tode ausgegeben worden ist: so muß eine frühere, als die angezeigte erste Ausgabe davon vorhanden seyn.) Lat. v. Laur. Beger, Col. Br. 1702. f. und bey dem dritten Bde. seines vorher angeführten Thesaurus; von Ducker, Lugd. B. 1729. f. 4) Etat et Descript. des Statues, tant colossales que de grandeur naturelle et de demi-nature, Bustes, grand, moy. et demibust. Bas-reliefs, Urnes . . . , tant gr. que rom. . . . apportées en France par feu Mr. le Cardinal de Polignac, Par. 1742. 8. wovon ein Theil in dem Rec. de Sculptures anciennes, gr. et rom. trouv. dans les ruines entre Rome et Frascati, dess. par L. S. Adam, gr. p. Fehrt, Par. 1729. 1754. f. 62 Bl. erschienen ist; gegenwärtig in Potsdam und Charlottenburg. 5) Descript. et Explicat. des Groupes, Statues, Bustes et Demibustes, qui forment la Collection du R. de Pr. p. Oesterreich, Berl. 1774. 8. Deutsch von D. J. G. Krünitz, Berl. 1775. 8. 6) Prem. Partie des Antiquit. dans la Collect. . . . . de Sans Souci, cont. XII. pl. d'après les plus beaux Bustes, Demibust. et Termes, dess. et gr. p. Andr. L. Krüger, Berl. 1769. fol. Sec. Part. Danz. 1772. fol. 12 Bl. Auch finden sich Nachrichten über diese Sammlung in Fr. Nicolais Beschreibung von Berlin und Potsdam, Bd. 2. S. 799 und Bd. 3. S. 1010 u. f. und S. 1200 u. f. der 3ten Aufl. S. übrigens noch den Art. Geschnittene Steine.) — Zu Dresden: Rec. des Marbres ant. qui se trouvent dans la Gallerie du Roi de Pologne, p. B. le Plat. Dresd. 1733. fol. 230 Bl. — Zu Wien: *Musei Franciani* Descriptio, Pars prior Numism. et Gemmas, Pars post. Signa, Capita et Imag. Anaglypha, Vasa etc. compreh. c. W. Reitzii et Henr. Martini, Lipс. 1781. 8. — Ueber das Kaiserl. K. Cabi-

Cabinet, ſ. die Folge, und den Art. Geſchnittene Steine. — —

II. Werke, worin einzele, gröſtentheils zu Rom oder doch in Italien, an verſchiedenen Orten zerſtreute Alterthümer aller oder doch mehrerer Art, abgebildet, und zum Theil erläutert worden ſind: Ant. La Frerie (Speculum Romanae Magnitudinis, R. 1552. fol. 118 Bl. Ebend. 1563 - 1582. fol. 109 Bl.) — J. J. Boiſſard (Rom. Urbis Topogr. et Antiquitates .. artef. Theod. de Bry. Freft. 1597-1602. f. 6 Th. in 4 Bden. (wovon der dritte Theil aber, der Unterſchrift nach, bereits im J. 1595 zu Metz abgedruckt worden iſt.) Ebend. 1627. f. Deutſch, ebend. (aber ich weiß nicht, ob völlig) 1681. f. Bey dem erſten Th. ſind 7, bey dem zweyten 18, bey dem dritten 108, bey dem vierten 96, bey dem fünften 130, bey dem ſechſten 146 Kpfrt. befindlich, worauf Gebäude, Inſchriften, und marmorne Denkmähler aller Art abgebildet worden ſind; die Kupfer zu den beyden letzten Theilen ſind von Joh. Theod. und Joh. Iſr. Bry.) — Jac. Spon (Miſcellanea erud. Antiquit. in quibus Marmora, Statuae, Muſiva, Torevmata, Gemmae, Numism. referuntur et illuſtr. Freſt. et Venet. 1679. f. aber nur das erſte Buch oder Kapitel; vollſt. Lugd. B. 1685. f. mit K. Und gröſtentheils eben daſſelbe, franzöſiſch, unter dem Titel: Recherches curieuſes d'Antiquit. contenant pluſieurs diſſertat. ſur des Medailles, Bas-reliefs, Statues, Moſaiques et Inſcript. ant. Lyon 1683. 4. mit K. Auch gehört noch ſ. Voyage d'Italie, de Dalmatie, de Grece et du Levant, Lyon 1678. 12. 3 B. hieher.) — Mich. Ang. de la Chauſſe (Romanum Muſeum, ſ. Theſaurus eruditae Antiquitatis, in quo Gemmae, Idola, Inſign. Sacerdotum, Inſtrum. ſacrificiis inſervient. Lucernae, Bullae, Armillae, Fibulae, Clav. Annuli, Teſſerae Styli, Strigil. Phialae lacrym. Inſtrum. muſical. Signa militar. Marmora, etc. Centum et ſeptuag. Tabul. dilucidantur, Rom. 1690. fol. 2 Bd. Ebend. 1707. (die beſte Ausg.) 1736. Verm. 1747. f. 2 Bd. und im 5ten, 10ten und 12ten Bd. des Grävſchen Theſaurus; franz. durch Lorrain, Amſt. 1706. f.) — R. Venuti, und Ant Borioni (Collectan. Antiquit. Roman. (Statuae, Gemmae, Picturae) C. Tab. inc. R. 1736. f. Verſchiedene, darüber geführte Streitſchriften ſind in der Bibl. de Peinture des H. v. Murr, S. 328 u. f. angeführt.) — Giov. Bottari (Sculture e Pitture ſacre, eſtratte dai Cimetieri de Roma ... colle ſpiegazione, Rom. 1737 - 1754. f. 3 B. (Sie waren bereits in der Roma ſotteranea di Ant. Boſio, R. 1632. fol. 1651. 4. bekannt gemacht.) — Pb. Cl. Gr. v. Caylus (Rec. d'Antiquités Egypt. Etruſq. Grecq. Rom. et Gauloiſes, Par. 1756 - 1767. 4. 7 Th. Deutſch, Nürnb. 1766 u. f. 4. 4 Th. Der Rec. des Antiq. des Gaules ... par Mr. de la Sauvagère, Par. 1770. 4. welcher gewöhnlich als eine Folge dieſes Werkes angegeben wird, gehört gar nicht hieher.) — Barbault (Les plus beaux Monumens de Rome anc. ou Recueil des plus beaux morceaux de l'Antiquité ... deſſ. et gr. en 120 Pl. Par. 1762. fol. Deutſch, nachgeſt. von G. Chriſtph. Kilian, Augsb. 1767. f. 54 Bl. Das Werk enthält, außer Abbildungen von Gebäuden, einige Altäre, Statuen und Gemählde, ſo wie verſchiedene Basreliefs) Als eine Folge davon erſchien: Rec. de divers Monumens anc. repandus en pluſieurs endroits de l'Italie, et à Rome, en 166 Pl. Par. 1770. f.) — Joh. Winkelmann (Monumenti antichi, cioè Pitture, Gemme intagl. Camei, Statue e moltiſſime Baſſirelievi, ſpieg.

ſpieg. ed illuſtr. R. 1767. f. 2 Bd. mit 208 Kpfrt. Deutſch, von C. P. Brun, Berlin 1780. 1793. f. 2 Bde. Frzſch. von Grainville 1788. 4.) — Bart. Cavaceppi (Raccolta d'antiche Statue, Buſti, Baſſirelievi ed altre ſculture, reſtaurate, R. 1768. f. 60 Bl. Einen größern Nutzen würde dieſes Werk haben, wenn darin die Ergänzungen wären bemerkt worden.) — Frc. Baſan (Recueil d'Antiquités ou Voyages d'Italie, Par. 1770. 4. 60 Bl. Gefäße, Dreyfüße, Altäre, u. d. m.) — St. Non (Voiage pittor. de Naples et de Sicile, Par. 1781-1784. f. 5 Theile in 4 B. mit 440 Kupfrt. Außer den Abbildungen und Beſchreibungen von neuern Gebäuden und Gemählden, ſind eine Menge Herkulaniſcher Alterthümer, als das Theater, verſchiedene Gemählde, Arbeiten von Bronze, Gefäße, u. d. m. darin in Kupfer gebracht. Ein deutſcher Auszug daraus erſchien, Gotha 1789-1793. 8. 5 Th.) — Jean Houel (Voyage pittor. des Isles de Sicile, de Malte et de Lipari . . . Par. 1782-1787. f. 4 Bde. wovon der erſte 72, der zweyte 72, der dritte 60, der vierte 49 Kpfrt. enthält, worauf, außer den wichtigſten Naturerſcheinungen, und den Gebräuchen und Bekleidungen der Bewohner dieſer Inſeln, auch die Ueberbleibſel alter Kunſtwerke, als Tempel, Theater, Gefäße, Statuen, flaches Schnitzwerk, u. d. m. abgebildet ſind.) — Chrſtn. Frdr. Prange (Magazin der Alterthümer, oder Abbildungen von den vornehmſten geſchnittenen Steinen, Büſten, Statuen, Gruppen, erhabenen und vertieften Arbeiten, Gemählden, Vaſen und Geräthſchaften, Halle 1783-1784. f. 24 Bl.) — G. Guattani (Monumenti antichi inediti . . . R. 1785-1786. 4. Ob ſie fortgeſetzt worden, weiß ich nicht?) — Willemin (Collection des plus beaux ouvrages de l'Antiquité, Statues, Buſtes, Groupes, Basreliefs, Vaſes, Trophées, Ornemens d'Architecture etc. Choiſis parmi les Monumens des Etruſq. Grecs, et Romains, Par. 1787. f. 90 Bl.) — Ungen. (Choix des Monum. les plus remarquables des anc. Egypt. des Perſans, des Grecs, des Volſques, des Etruſques et des Romains conſ. en Statues, Bas-reliefs et Vaſes . . . Rome 1788-1789. f. 2 Th. mit 234 Kupfrt.) — Ungen. (Monumens Egyptiens . . . Rome 1791. fol. 2 Bde. 200 Bl.) — Ferner geben noch Nachrichten von dergleichen einzeln alten Kunſtwerken: Giuſ. Mar. Mart. Pancrazio (Antichità Sicil. ſpieg. . . . Nap. 1751. f. 4 Th. in 2 Bde. mit K.) — Giac. Bonani (Delle Antichità Siracuſane . . . Pal. 1717. f. 2 Bde. mit Kupf.) — Selin. Dragontes (Stor. di Aleſia . . . col. rapporto de' ſuoi più inſigni Monum. cioè Statue, Medaglie, Iſcriz. etc. Pal. 1753. 4. mit K.) — u. v. a. m. — — Die Abbildungen, welche nichts als Statuen, und flaches Schnitzwerk der Alten darſtellen, ſind, bey den Art. Bildhauerey und Flaches Schnitzwerk angezeigt. —

III. Beſondre Beſchreibungen und Abbildungen von Geräthen aller Art. Blos literariſch handeln, von einzeln Arten deſſelben, als von den Lampen, unter mehrern: Fort. Liceius (De Lucernis Veter. recondit. Lib. VI. Ut. 1652. f.) — Joach. Feller (Diatr. de Lucernis Antiquor. ſubterr. Lipſ. 1661. 4.) — Ott. Ferrari (De Lucernis recond. Veter. Patav. 1686. 4. und im 12ten Bande des Grävischen Theſaurus, S. 993.) — Dan. Wilh. Moller (De perennibus Veter. Lucernis, Diſſert. Alt. 1705. 4.) — Von den ſo genannten Murrhiniſchen Gefäßen: Nic. Guibert (De Murrhinis Vaſis, Diſſert. Freſt. 1597. 8.) — Rob. Plott (In den Philoſ. Transact. v. J. 1684. S. 806 u. f.) — Fr. Caroli und

Giovb. Urſati (Im 6ten Bde. der Galleria di Minerva, Ven. 1696 u. f. f. 7 Bde.) — Joh. For. Chriſt (De Murrhinis Veter. Diſſ. et de Vaſculis, Coroll. Lipſ. 1743. 4.) — Prinz von Biscari (Ragion. de' Vaſi Murrini 1781. 4.) — Le Blond (Sur les Vaſes murrhins, in dem 43ten Bde. der Mem. de l'Acad. des Inſcript.) — Larcher (Sur les Vaſes murrhins, ebend.) — A. F. v. Veltheim (Ueber die Vaſa Murrina, Helmſt. 1791. 8.) — — Von den gläſernen Gefäßen der Alten: Fil. Buonarotti (Oſſervazioni ſopra alcuni frammenti di vaſi Antichi di vetro, ornate di Figure, trovate ne' Cimeteri di Roma, Fir. 1716. 4.) — — Von einzeln Gefäßen: J. Wegdwood (Deſcription of the Portland Vaſe, Lond. 1790. 8.) — A. F. v. Veltheim (Vermuthungen von der Barbarini, jetzt Portland Vaſe, Helmſt. 1791. 8.) — — Abbildungen von dergleichen Gefäßen liefern, außer der, vorher, bey der Antiken-Samml. des K. v. Preußen angezeigten Schrift von Bellori und Beger, und dem 8ten Bde. des Herkulanum, unter mehrern: *Muſei Paſſerii* Lucernae fictiles, Piſ. 1739-1751. f. 3 Bde. — *Raccolta de vaſi* diverſi formati da illuſtri artefici *antichi* . . . da Lor. Fil. Roſſi, Rom. 1713. f. 51 Kpfrt. — *Collection* of Etruſcian, Greek and Roman Antiq. from the Collection *of the H. W. Hamilton* . . . . (engliſch und franzöſiſch) 1ter Band. Nap. und Par. 1766. (1768.) f. mit 107 Kpfrt. worauf ſo wohl die Formen, als die Mahlereyen von überhaupt 38 Etruſciſchen Gefäßen abgebildet worden ſind. 2ter Band, ebend. 1770. fol. mit 130 Kpfrt. von 38 Gef. (wobey ſich zugleich eine Abhandl. von dem Gebr. der Gefäße bey den Alten, von der Art, wie ſie gemahlt ſind, und d. m. befindet) 3ter und 4ter Band, 1775. f. jeder mit eben ſo viel Kpfrn. (nebſt einer Geſch. der Bildhauerkunſt.) Nachgeſtochen von S. David in fol. 4. und 8. 5 Bde. Par. 1786 u. f. auf 360 Bl. Rec. de gravures d'après des Vaſes antiq. la plupart du ſtyle grec trouvés en 1789 et 1790 dans les deux Siciles . . . tirées du Cab. du Chev. Hamilton . . publ. p. G. Tiſchbein Tom. I. Frcft. 1794. f. — Giov. B. Piraneſi (Vaſi, Candelabri, Cippi, Sarcofagi, Tripodi etc. Rom. f. 2 Th.) — — .

IV) Beſondre Abbildungen von Mahlereyen der Alten. Außer der wichtigen Sammlung derſelben in der Antichità d'Ercolano, und in den vorhin angezeigten Werken von den Etruſciſchen Gefäßen: Luc. Holſteinus (Commentar. in veterem picturam Nymphaeum reſer. Rom. 1676. f. und im Grävischen Theſaurus, B. IV. S. 1797. Es war im Pallaſte Barbarini befindlich, ſoll aber jetzt ſo verdorben ſeyn, daß es nicht mehr gezeigt wird.) — G. B. Bellori und Mich. Ang. de la Chauſſe (Le Pitture ant. dell ſepolcro de' Naſoni diſ. ed intagl. da P. S. Bartoli e Franc. Bartoli . . Rom. 1680. f. Die Mahlereyen ſind auf 35 Kpfrt. dargeſtellt. Vermehrt mit den Gemählden delle Grotte di Roma auf 24 Bl. welche jetzt, auf dem Titel und in der Sammlung den erſten Platz einnehmen, ebend. 1702 und 1706. f. Auch finden ſich noch 16 Kupfrt. mit Abbildungen von allerhand Begräbniß-Geräthſchaften dabey. Lat. im 12ten Bde. S. 1021. des Grävischen Theſaurus, und einzeln, Rom 1738. 1750. f.) — Phil. Cl. Gr. Caylus und P. J. Mariette (Rec. de Peintures ant. imitées fidelement pour les couleurs et pour le trait d'après les deſſeins coloriés faits p. P. S. Bartoli, Par. 1757. f. Stellen Fresko Mahlereyen aus der Caſa di Tito und aus andern Ruinen dar. Verm. mit den Peint. de

la Pyramide de C. Ceſtus et des Bains de Conſtantin, Par. 1784-1790. f. überhaupt 54 Bl. mit ſehr elenden Erklärungen.) — G. B. Paſſeri (Picturae Etruſc. in Vaſculis, expl. et illuſtr. Rom. 1767-1775. f. 3 Th. 300 Bl.) — Giuſ. Carletti (Le antiche Camere delle Terme di Tito e le loro pitture reſtituite, diſ. intagl. ed color. da Lod. Mirri, R. 1776. f. 61 Bl.) — Ungen. (Collection des Peint. ant. qui ornoient les Palais, Thermes, Blauſolées, Chambres ſepulcral. des Emp. Tite, Trajan, Adrien et Conſtantin, gr. en 33 pl. dans le gout du deſſein rehauſſé, avec leur deſcript. hiſtor. Rome 1782. f.) — Giov. Caſſini (Pitture antiche ritrovato nella ſcavo aperto di Ordinè di Pio VI. in una vigna, an. 1780. R. 1783. f. ſchwarz und roth abgedruckt.) — Ponce (Deſcription des Bains de Titus, ou Collect. des Peint. trouv. dans les Ruines des Thermes de cet Empereur, Par. 1786. f. Ob mehr als die drey erſten Lieferungen fertig geworden ſind, iſt mir nicht bekannt.) — Ungen. (Arabeſques antiques des Bains de Livie et de la Ville Adrienne, d'après les deſſeins de Raphael, Par. 1789. f.) — Camillo Buti (Les Peintures de la Maiſon d'Antonin, decouv. dans la Ville Negroni, f.) — Ungen. (La Ville d'Adrien . . . fol.) — Mar. Carloni (Ihm wird, in dem Dict. des Artiſtes, Bd. 3. S. 593 eine Samml. von 72 Bl. welche die Mahlereyen in dem Hauſe des Titus, und in den Bädern des Conſtantin darſtellen, und welche ſchon Rom 1780. f. erſchienen ſeyn ſoll, zugeſchrieben, deren Titel ich aber nicht nachzuweiſen weiß.) — — Auch gehören, in ſo fern der größte Theil aller dieſer Alterthümer noch immer in Italien befindlich iſt, die Beſchreibungen verſchiedener dahin gemachten Reiſen hieher; als, von Blainville (Travels, Lond. 1747. 4. 3 B. Deutſch, Lemgo 1765. 4. 3 B.) — J. G. Keyßler (Reiſen, Han. 1751. 4. 2 B.) — De la Lande (Voyage d'un François en Italie fait dans les Années 1765 et 1766. Ven. et Par. 1769. 12. 8 B. Yverd. 1770. 8. 9 Bd. aus welchen vorzüglich die hiſtoriſch kritiſchen Nachrichten von Italien . . . von J. J. Volkmann, Leipz. 1770-1771. 8. 3 Bd. verm. 1777. 8. 3 B. mit Zuſätzen aus H. Bernouillis Reiſebeſchreibung, wodurch das Buch nicht viel gewonnen hat, gezogen worden ſind.) — Freyh. von Riedeſel (Reiſe durch Sicilien und Groß-Griechenland, Zür. 1771. 8.) u. a. m. — —

V) Beſondre Beſchreibungen und Abbildungen von alten Münzen: als zuerſt von den Sammlungen derſelben, und zwar 1) in Italien: Von der im Vatikan: (Albanum Muſaeum, h. e. Antiqua Numism. maximi moduli, aurea, argentea, aerea, ex Muſ. Alex. Card. Albani in Vaticanam Bibl. a Clemente XII. . . . translata, et a Rud. Venuti notis illuſtrata, Rom. 1739-1744. f. 2 Th. mit K. S. auch das, in der Folge vorkommende Verzeichniß der Sammlung des Carpegna.) — Von der Königlich Neapolitaniſchen, in dem Pallaſte Capo di Monte: (I Ceſari in oro ed argento, in medaglioni, in metallo grande ed in metallo mezzano, raccolti nel Farneſe Muſeo e pubblic. colle loro congrue interpretazioni di Paol. Pedruſi, e Pietro Piovene, Parm. 1694-1727. f. 10 Bde. Mehrere Nachrichten von dieſem übrigens ſehr reichen Cabinette ſind mir nicht bekannt.) — Von der Venetianiſchen (Theſaur. Numism. antiquor. et recentior. ex auro, arg. et aere, a D. Petro Mauroceno coll. et Reipubl. Venet. legatus, Ven. 1683. 4. mit K. Die Beſchr. iſt von Patin aber nicht zum Beſten gemacht.) — Von der Florentiniſchen

(Dem vorhin angeführten Saggio istorico des Bencivenni, Flor. 1780. 8. 2 Bd. zu Folge, sollen die alten Münzen darin sich auf 14000 belaufen; aber, außer den, in dem 4ten-6ten Bd. des bereits gedachten Musei Florentini, welches auch den besondern Titel: Antiq. Numism. aur. arg. . . . et aerea . . . führt, beschriebenen und (sehr schlecht) abgebildeten Medaillons, mit den sehr nüchternen Erklärungen des Gori, ist, meines Wissens kein besonderes Verzeichniß davon vorhanden; einige einzele wichtige Stücke finden sich in Vaillants griech. Kaisermünzen, und mehrere in Jos. Eckhells Numm. anecd.) — Privatsammlungen, nach dem Alphabeth: Numism. quaedam cujusc. formae et metalli Mus. *Honorii Arigoni*, Tarv. 1741-1759. f. 4 Bde. blos aus Kupfern bestehend, auf welchen indessen auch einige andre Alterthümer mit abgebildet sind. Die Abbildungen scheinen nicht die genauesten zu seyn. Die Samml. gehört zu den wichtigern, ist aber schon längst zerstreut. — Raccolta di Medaglie Imper. del S. *Pell. Ascanii* Pittore, Moden. 1677. — *Museum Cuficum Borgianum* Velitris, illustr. I. G. C. Adler, Bützow 1781. Rom. 1782. 4. mit 12 Kupfrn. Arabischer Münzen, womit die Collectio nova Nummor. Cuficorum . . Alt. 1795. 4. zu verbinden ist. S. auch in der Folge G. Zoega.) — Scelta de' Medaglioni più rari nella Biblioth. del Card. Gasp. *Carpegna*, R. 1679. 4. mit K. worauf 23 Medaillons abgebildet sind, und mit Erläuter. von G. P. Bellori. Lat. von Jos. Monterchi, Amst. 1685. 12. Verm. und mit Erklär. von Phl. Buonarotti, ebend. 1698. f. mit Abbild. von 129 Medaillons. Das Werk gehört zu den vorzüglichsten über diesen Gegenstand. Die Münzen selbst sind in das Vatikanische Museum gekommen. — Catal. Numism. Musei *Froyani*, Lib. 1763. 4. — Compendio delle Medaglie che si trovano nello studio di Franc. *Giacomelli* in Massa 1717. 8. — Mus. *Musselianum*, s. Num. ant. cont. reg. Macedon. Aegypt. Syr. Ostrogoth. num. et veter. Populor. Urb. Caes. Tyrannor. numism. max. mod. et nonnulli familiar. roman. a Iac. Musellio collect. Ver. 1750. f. 3 Th. Numism. recens acquisita, Ver. 1760. f. Der erste Band enthält das Verzeichniß; die folgenden die Abbildungen der Münzen, welche aber größtentheils schon bekannt sind. — Museum *Niccolianum*, s. Imper. roman. Reg. Populor. et Urb. Num. aur. quae Florentiae in Museo Ph. Niccolini asservantur 1728. 4. — Numism. Hier. Equitis *Odam* . . . Rom. 1742. 4. — N. *Oderici* Numism. gr. non ante volgata quae Ant. Benedictus e suo maxime et amicor. Museis seleg. R. 1778. 8. mit K. — Numism. aerea sel. max. moduli e Museo *Pisano*, ol. Corrario Casin. 1740. f. mit K. wozu Alb. Mazzoleni, von welchem sich auch die Erklärungen in dem Verzeichnisse herschreiben, noch besondre, sehr gelehrte, aber doch eben nicht sehr gründliche Animadv. . . . ebend. 1741-1744. f. 2 Th. herausgab. — Musei *Theupoli* antiq. Numism. olim coll. a Ioa. Dam. Theupolo, auct. et edit. a Laurentio . . et Federico . . . fratribus. Ven. 1736. 4. 2 Bde. mit K. (gehört zu den wichtigern.) — Auch gehört zu den Italienischen Münzsammlungen noch das ehmahlige Cabinet der K. Christina, und die Beschreibungen desselben, als Al. de Lazarae, Christianae Suec. Reginae Imperat. Caesarumque a Pompejo ad Car. M. Numism. series, Pat. 1669. 4. Num. ant. aurei, argent. aerei, primae, sec. seu med. minim. et max. formae, lat. gr. Conf. Augusti. Reg. et urb. a Fr. Camelo in ordinem red. Rom. 1692. 4. und

Med.

Med. du Cab. de la R. Chriſtine, gr. p. P. S. Bartoli avec les Comment. de S. Havercamp, Haye 1742. f. mit 62 Kpfrt. welches jetzt der Herzog von Bracciano beſitzt. — — II. In Frankreich: Von der (ehmahligen) königlichen iſt, meines Wiſſens, keine eigentliche Beſchreibung vorhanden; aber, in Kupfer geſtochen ſind ungefähr 300 Stücke daraus, von Boiſiere auf 41 Bl. von welcher Arbeit Banduri, in der Bibl. numm. eben kein vortheilhaftes Urtheil fällt, und die Laur. Beger, unter dem Titel: Numism. max. mod. ex Cimel. Lud. XIV. ad exempl. Par. ſervato et ord. numism. et numero XLI tabular. Eleuth. (Berol.) 1704. fol. wieder herausgab. Von Giffard, 61 Bl. f. (Medailles du bas Empire) welche auch in dem in der Folge vorkommenden Werke des Banduri ſich finden; beyde gehören zu der Collection des Eſtamp. du cabinet du Roi. Ferner ſind in dieſe Sammlung gekommen das Cabinet des P. Seguin, von welchem die Selecta Numism. antiq. ex Muſ. P. S. ejusd. obſervat. illuſtr. Par. 1666. 4 Verm. ebend. 1684. 4. mit Kupf. (eine muſterhafte Beſchreibung und Abbildung) einige Nachricht geben; und die Samml. des Ch. Patin, zu welcher der Theſ. Numism. e Muſeo C. Pat. (Amſtel.) 1672. 4. Ven. 1683. 4. mit K. gehört. — Numism. elegant. Muſei Abbat. St. *Genovefae* ex aere, bey der 2ten Ausg. S. 305 der Select. Num. ant. ex Muſ. P. Seguini. S. auch das vorher angezeigte Cabinet de la Bibl. de St. Genevieve. — *Turnonenſis* Colleg. S. I. Nummi vet. Aven. 1731. 8. — Privatſammlungen nach dem Alphabeth: *I. Bapt. Altini* (Haultin) Num. Urb. graecor. Reg. Viror. illuſtr. Familiar. romanar. romanorumque Imperat. . . Par. 1640. fol. aus Kpfrn. beſtehend. — Selectior. Numiſm. in aere max. mod. e Muſ. *Franc. de Camps* c. interpret. D. Vaillant, Par. 1695. 4. mit K. — Catal. de Medailles antiques et mod. du cabinet de Mr. *d'Ennery*, Par. 1788. 4. mit K. (Eines der größten, auserleſenſten und vollſtändigſten Privatcabinette, deſſen Zerſtreuung zu bedauern iſt.) — Indice du Cab. de Mr. *Veyrel*, Bourd. 1635. 4. — — III. In Holland: Catal. Numism. antiq. ex auro, argent. et aere *Iac. de Bary*, Amſtel. (f. a.) 4. mit K. — Catal. d'une collect. de Medailles antiques formée par la Comteſſe de *Bentink*, Amſt. 1787. 4. 2 Th. mit K. — Cat. des Medailles du cabinet de *Nic. Chevalier*, Amſt. f. a. 4. Cat. des Med. doubles du cab. de Nic. Chevalier, Utr. 1707. 4. — Imperat. romanor. Numism. aurea a Iul. Caeſ. ad Heraclium . . . . ed. ex Muſeo *Caroli Duc. Croyi et Arſchotani*, p. Io. de Bie in aes inc. et a Ioa. Hemmelario . . . . explic. Antv. 1615. 4. Verm. 1627. 4. mit 64 Kpfrt. Verm. und mit dem Titel: Imperat. Rom. Numism. aurea, argent. aer. a Jul. Caeſ. usque ad Valentinianum (bey Andr. Schotts lat. Ueberſ. der Dialogen des Agoſtini) Antv. 1617. fol. mit 67 Kpfrt. Ferner, verm. mit 180 M. aus dem Muſeo des Nic. Roccok, und unter dem Titel: Numism. Reg. et Impp. rom. aur. argent. et aer. a Romulo et Iul. Caeſ. ad Iuſtinianum, Antv. 1654. f. mit einem Comment. von Alb. Rubens. C. L. Begeri Annot. Berl. 1700. f. und endlich c. Rud. Smids Romanor. Imperat. Pinacotheca, rec. Sig. Havercamp, Amſt. 1738. 4. — *Gisb. Cuperi* Gazophylac. Monetar. priſcar. et recent. Amſtel. 1718. 8. — Theſ. Numism. . . . *Car. Heidani*, Lugd. B. 1697. 8. — Catal. Thecae numismat. *Heſſelianae* cont. numism. aurea, argent. et aerea t. vet. q. recent. Amſtel. 1747. 8. — Series Numism. antiq. graec. et roman.

quae congeſſit Henr. *Adr. a Mark* (Hag. Com. 1727.) 8. — Sel. Numism. ant. ex Muſ. *Iac. de Wilde*, Amſtel. 1692. 4. Drey und funfzig Münzen, auf 25 Bl. Wildianum Muſeum, cujus pars prima Numism. antiq. . . . comprehendit. Amſt. 1741. 8. — — IV. In England: Numor. antiquor. ſcriniis *Bodlejanis* reconditor. Catal. . . cur. Frc. Wiſe, Oxon. 1750. Ebend. 1784. f. mit K. (Wenn gleich die abgebildeten Münzen gröſtentheils ſchon zu den bekannten gehören: ſo enthalten denn doch die Bemerk. des Herausgebers manches Neue.) — Nummor. verer. Populor. et Urbium, qui in Muſeo G. *Hunter* aſſervantur, Deſcript. Auct. C. Combe, Lond. 1782. 4. mit 68 Kpfrt. — Numism. antiq. in tres partes div. Colleg. et aeri inc. curav. Thomas *Pembrochiae et Montis Gomerici Comes*. Lond. 1742. Verm. 1746. 4. 306 Bl. — Numism. antiq. Sylloge, Populis gr. Municipiis et Coloniis Rom. cuſor. Lond. 1748. 4. mit Kupf. von Chriſtph. Wreen. — — V. In Dännemark: *Muſeum Regium* . . . Hafn. 1696. f. mit K. von Olig. Jacobäus. Verm. von J. Lauerenz, ebend. 1716. fol. (Die Münzen kommen im 2ten Th. vor; es ſind römiſche; die goldnen gehen von Jul. Cef. bis auf den Anaſtaſius, die ſilbernen bis auf den Tetricus, die ehernen bis auf den Julian.) — Cat. Numism. antiquor. auro, arg. et aere, roman. et graec. quae colleg. Chriſt. *Comes de Danefchiold*, Hafn. f. a. 4. — Cat. Numism. antiquor. omnis moduli, graecor. romanor. etc. quae colleg. *Joa. Grammius*, Hafn. 1758. 8. — Theſ. Numism. . . . quae colleg. Otto *Comes de Thot*, Hafn. 179[illegible]. 8. 2 Bde. — — VI. In Schweden: Numophyl. *Acad. Upſalienſis*, P. I. Numism. quae Famil. romana audiunt, expl. Ev. Ziervogel, Upſ. 1753. 4. — — VII. In Deutſchland: Das K. K. zu Wien: Numism. aer. max. mod. primique duodecim Auguſt. ex aero, dudum Romae in Coenobio Carthuſiae, nunc Viennae Auſtr. in Gaza Caeſ. Rom. 1727. f. mit K. (Dieſes Verz. wurde, ohne Vorwiſſen des Hofes bekannt gemacht; eine neue Aufl. davon ſoll c. annot. N. I. N. Vien. 1750. fol. erſchienen ſeyn.) Numism. Cimelii Caeſar. reg. Auſtriaci Vindob. . . . quor. rariora iconismis caet. Catal. exhib. c. Val. du Val. et Erasm. Froelich, Vind. 1754 - 1755. fol. 2 Th. mit K. Catal. Muſ. Caeſ. Vindob. Numor. veter. diſtributus in partes II. quar. prior. monet. Urbium, Popul. Reg. altera Romanor. complectitur. Diſp. et Deſcr. Ioſ. Eckhell, Vind. 1779. f. 2 Th. mit 8 Kpfrt. Auch iſt ſpäter die Samml. des Herzogs von Lothringen dahin gekommen, und folglich gehört auch der Catal. Num. vet. et recent. Duc. Lothar. Carl. Alex. Brux. 1781. 8. dazu. — Das Königl. Preußiſche zu Berlin: S. den vorher angezeigten Theſaur. von Beger. Auch gehört noch dazu der Theſ. ex Theſ. Palatino ſel. von ebend. Heidelb. 1685. f. mit K. (Die Münzen kommen im zweyten Theile vor) und der Cat. Numism. ant. t. graecor. q. romanor. congeſt. a Casp. de *Pfau*, Stuttg. 1745. 8. als welche beyde Samml. hieher gekommen ſind. — Das Herzoglich Würtenbergiſche: Cimeliarch. ſ. Theſ. Numism. t. antiq. q. modernor. aureor. argent. et aeneor. Duc. Würtenb. Stuttg. 1709. f. (Voll falſcher und unbedeutender Münzen.) — Die Herz. Weymarſche: Sal. Franckii Explic. brevis Numophyl. Willhelmo - Erneſtini, Vin. 1723. f. mit K. — Die Herzogl. Gothaiſche: Gotha Numaria, ſiſt. Theſ. Frider. Numism. ant. aurea, argent. aerea . . . auct. Chr. Sig. Liebe, Amſteld. 1730. f. nebſt einem Auszuge, aus Morelli Spec.

rei

rei num. ant. und drey Briefe von Spannheim, welche von eben dieſem Cabinette handeln. Auch iſt die Münzſammlung des H. v. Schachmann dahin gekommen, und folglich gehört noch hieher der Catal. raiſonné d'une collect. de Medailles 1774. 4. (Ein Theil dieſes Cabinets war ſchon vorher in Pol. Tenzels Select. Numism. aur. arg. et aer. max. moduli ex Numophyl. Ill. Com. Schwarsburgici, Ien. 1693. 4. beſchrieben.) — Privatſammlungen nach dem Alphabeth: Numism. rarior. *Beccceleriana*, conſig. et explic. R. Capellus, Hamb. 1684. 1750. f. mit K. — *Ioh. Guil. de Berger* Muſ ex Nummis antiq. gemm. inſculpt. exſculptisque conſt. Lipſ. 1754. 8. — Numophyl. *Burkhardianum* . . . Helmſt. 1740-1745. 8. 2 Bde. (Die Münzkenner behaupten, daß der Verf. dieſes Verzeichniſſes durch den, vorgeblich darin von ihm gefundenen ehernen Otto einen ſehr zweydeutigen Beweis von ſeiner Einſicht gegeben habe.) — Catal. Numism. aureor. argent. et aereor. graec. romanor. barbaric. a *I. Fr. Chriſt* collector. Lipſ. 1764. 8. — Numophyl. *Hollanderianum*, conſ. a I. I. Scheuchzero, Tig. 1717. 8. — Enumerat. Num. vet. graec. atque romanorum *A. I. Ithe*, Bern. 1777. 4. 1789. 8. — Numophyl. *Linkianum*, Lipſ. 1764. 8. — Ind. Nummor. *Val. Ern. Loeſcheri*, cont. num. ant. graec. et rom. Dresd. 1752. f. — Nummophyl. *Chr. Theoph. Ludovici* . . . . Vitteb. 1731-1743. 8. 2 Th. — Nummophyl. *Luederianum* antiq. et recent. Hamb. 1678. fol. (Der Verfaſſer, R. Capellus hat dieſem Verzeichniſſe, eine zu weitläuftige, und zugleich ſehr unordentliche Numismatiſche Bibliothek beygefügt. Auch findet ſich des Cl. Chiflet Schrift De numiſmate antiq. dabey.) — Nummophyl. *Ger. Wolt. Mollani* et *Ioa. Chr. Boemeri*, Cett. 1744. 8. 3 Th. — N. *Pfeifferi* Catal. Numism. Ratisb. 1773. 8. — *Guſt. Schroederi* Theſ. Numor. antiq. et recent. Hamb. 1729-1731. 8. 2 Th. — Numophyl. *Schultzianum*, Lipſ. 1746. 4. Aquethlers Beſchr. des Schultziſchen Münzcabinets, Halle 1750. 8. (Die letztere Schrift kann, als ein Beyſpiel ſonderbarer, und zum Theil poßierlicher Münzerklär. angeſehen werden.) — *Ott. Sperlingii* Theſ. Numism. antiq. Hamb. 1717. 4. — Nummophyl. *Sulzerianum*, Goth. 1777. 8. — Cat. Numor. Com. de *Tauffenkirch*, Bonn. 1775. 8. — *Frd. Sig. Witzleben* Select. quaed. Numism. graec. hactenus inedita, Lipſ. 1754. 4. — S. auch die vorher angezeigten, mehrere Arten von Alterthümer enthaltenden, Muſeen. — Uebrigens verſteht es ſich von ſelbſt, daß ein Theil der hier angeführten Privatſammlungen, veräuſſert iſt, daß es Verzeichniſſe von noch viel mehreren giebt, welche aber zu unbedeutend ſind, als daß ſie hier eine Stelle zu verdienen ſcheinen, und daß endlich noch viel wichtige dergleichen Privatſammlungen ſich finden, von welchen wir keine Verzeichniſſe haben. Von einigen giebt J. Eckhell in den Proleg. zu ſ. Doctr. Numor. vet. S. CLXXVI. u. f. Nachricht.

Werke, worin zweytens, mehrere der, in verſchiedenen Sammlungen zerſtreuten Münzen der alten, hier vorzüglich in Betracht kommenden Völker, mit Rückſicht auf ihre Geſchichte, u. ſ. w. erklärt, und zum Theil auch abgebildet worden ſind. Dieſe Werke laſſen ſich auf mancherley Art ordnen; und jede dieſer Anordnungen hat ihre Vorzüge und Unbequemlichkeiten. Nimmt man Rückſicht auf dieſe Völker ſelbſt, und ſtellt die, von den Münzen jedes einzelen derſelben handelnden Werke, der Zeitfolge nach, zuſammen: ſo iſt man nicht allein genöthigt, öfterer ein und daſſelbe Werk bey mehrern Völkern an-

anzuführen; sondern die Werke mehrerer Schriftsteller werden dadurch auch zerrissen, und der Liebhaber der Münzgeschichte erhält keine Uebersicht von den Fortschritten des Münzstudiums überhaupt; will man sich diese Uebersicht verschaffen, und jene Nachtheile vermeiden, so geht der erstere Vortheil verloren. Alles wohl erwogen, scheint es, indessen, zweckmäßiger zu seyn, sich Vorzugsweise blos an den Schriftstellern, so wie solche auf einander gefolgt sind, zu halten. Ich schränke mich, übrigens, aus den, in der Vorrede angeführten Ursachen, nur auf die wichtigern und vornehmsten ein. Der Anfang zu der Herausgabe alter Münzen wurde mit bloßen Bildnissen gemacht; diese gehören aber nicht hieher, sondern sind bey dem Art. Portrait angeführt. Der erste, welcher eigentliche Münzen bekannt machte, war — Joh. Huttich (Bey s. Imperat. et Caes. Vit. Argent. 1525. 8. finden sich nicht allein die Bildnisse dieser Kaiser nach Münzen, sondern die Ausgabe v. J. 1534. 8. ist auch mit 42 Iconiis Consulum vermehrt.) — Ant. Zantani (Primor. XII. Caesar. veriss. Imagines ex antiq. Numism. desumtae, addita perbrevi cujusque Vitae descript. ac diligenti eor. quae reperiri potuerunt Numism. aversae partis delineatione, Parm. 1554. 4. so lautet der Titel des Werkes in dieser 2ten Ausg. welche aber von En. Vico, mit einigen kleinen Veränderungen in den Kupfern und einem weitläuftigen Register verm. herausgegeben worden ist, und auch gewöhnlich als sein Werk angesehen wird. Eine dritte ist Rom 1614. gedruckt. Auch habe ich es noch, als ein eigenes Werk des Vico, mit einem ital. Titel, Ven. 1548. 4. angeführt gefunden. Die erste Ausg. ist ohne besonderes Titelblatt, bereits vor dem J. 1550 erschienen. Die dabey abgebildeten Averse belaufen sich auf ungefähr vierzig.) — En. Vico (1) Le Imagini delle Donne Auguste . . . con le Vite e Ispositioni . . sopra i riversi delle loro Medaglie antiche, Lib. I. Ven. 1557. 4. Lat. von Natalis Comes, ebend. 1557. 4. Par. 1619. 4. Die Bildn. der Kaiserinnen gehen bis auf die Domitia. 2) Ex libr. XXIII. Commentar. in veter. Imper. Numism. . . lib. primus (von Cäsars Münzen) Ven. 1562. 4. c. Ioa. B. Duvallii, Par. 1619. 4. 3) Reliqua libror. Aen. V. ad Imperator. histor. spectantia, a Iac. Franco Chalcogr. ed. Ven. 1601. 4. c. I. B. Duvalli, Par. 1630. 4. Dieses Werk kann als Fortsetzung des vorher angeführten, von Vico herausgegebenen Werkes des Zantani angesehen werden. Die Kaiser gehen vom Nerva bis auf den Lucius Verus; die Kaiserinnen von der Plautina bis auf die Salonia.) — Wolfg. Lazius (Den mehrsten s. histor. Werke sind einige Münzen beygefügt; eigentlich gehört nur hieher: Commentar. veter. Numismat. maximi fol. operis, et quatuor section. Rerumpubl. per Asiam, Africam et Europ. antiquitatis histor. comprehendentis, Specimen, C. Iulii Caes. Augusti et Tiberii Caes. monetam, si quae ex argento in forulis S. R. R. M. extat, explicans . . . Vien. 1558. f.) — Jac. Strada (Epitome Thes. Antiquitat. h. e. Imperat. Rom. etc. Icon. ex antiq. Numismat. delineat. Lugd. 1553. 4. Tigur. 1559. Franz. von J. Louveau, Lyon 1553. 4. Die dabey befindl. Holzschn. belaufen sich auf 177. Von seinen nachgelassenen, hieher gehörigen Handschriften giebt Lambeck im 1ten Bde. S. 75 der Coment. de Bibl. Caes. Nachricht.) — Gab. Simeon (Illustrationi degli Epit. e Medaglie antiche, Lione 1558. 4. Frzs. ebend. 1558. 4. Auch finden sich noch alte Schaum. bey s. Descript. de la Limagne d'Auvergne

vergne . . . . Lion 1561. 4.) — Conſt. Landi (Die erſte Ausg. ſeines Werkes, das in der zweyten, unter dem Titel, In veter. Numiſmat. Romanor. miſcell. explicat. Lugd. 1560. 4. und verm. mit den dazu gehörigen Kpfrn. Lugd. B. 1695. 4. erſchien, gehört in ſo fern nicht hieher, als nur ein paar einzele Münzen darin erklärt werden. In den angef. Ausg. finden ſich Erläuter. von einigen achtzig.) — Hubert Goltzius (1) Icones Imperat. Romanor. . . . ex priſc. Numismat. Brug. Flandr. 1558. f. Mit einem ſpaniſchen Titelb. und verm. mit den Bildn. der Kaiſer bis auf Ferdinand den 1ten, Antw. 1560. f. Ebend. von Balth. Moretus herausgeg. bis auf Ferdinand den 3ten, 1645. f. und im 3ten Bde. ſ. Oper. 1708. f. die zwar eigentlich zu dem Art. Portrait gehören, hier aber wegen der Bemerkung ſtehen mögen, daß dieſe Bildniſſe nicht, wie in Meuſels Miscell. Heft 1. S. 12 geſagt wird, bereits in der Manier des le Prince gearbeitet, ſondern nichts als ehrliche Holzſchnitte mit zwey Stöcken ſind. 2) C. Iul. Caeſar, ſ. Hiſt. Imperat. Romanor. ex antiquis numism. reſtit. Lib. I. Brug. Fl. 1563. fol. mit 57 Kpfrt. worunter aber nur ſechzehn die Münzen von Cäſar, die übrigen Münzen vom Brutus, Caſſius, Lepidus und Antonius darſtellen. 3) Caeſ. Auguſtus, ſ. Hiſt. Imper. Caeſ. Romanor. ex ant. numism. . . . Lib. II. Brug. Fl. 1574. fol. mit 83 Kpfrt. Beyde Werke, verm. mit 66 Münzen des Tiberius, und den Averſen einiger aus dem Werke des Zantani und mit Erläuter. des Nonnius, Antw. 1620. f. und im 2ten Bde. der Oper. 4) Faſt. Magiſtratuum et Triumphor. Romanor. ab urbe condita ad Auguſti obitum . . , Brug. Fl. 1566. fol. Von Andr. Schott, Ant. 1620. f. und im 1ten Bde. der ſämmtl. W. mit 748 Münzen. 5) Theſ. rei antiquar. uberrimus ex antiq. tam Numiſmatum quam Marmor. Inſcription. . . . conquiſitus ac deſcriptus . . . . Antv. 1575. 1618. 1644. f. 6) Sicilia et magna Graecia . . . ex antiq. Numismat. reſtit. Lib. I. Brug. Flandr. 1576. f. mit 118 Sicil. und 216 Münzen von Gr. Griechel. C. ſchol. Andr. Schottii, Antv. 1618. f. und im 5ten Bde. der vorhin angef. Ausg. ſ. W. 7) Graec. ejusque Inſular. Numism. ab Hub. Goltzio quondam ſculpta et Lud. Nonnii Comment. illuſtr. Antv. 1620. f. und im 3ten Bde. der W. mit mehr als 330. M. Ein krit. Urtheil über die ſämmtl. Schriften des Goltzius findet ſich in J. Eckhell Doct. Num. Veter. Bd. 1. S. CXLI. S. auch Banduri Bibl. Numm. S. XII u. f.) Fulvius Urſinus (Familiae Romanae quae reperiuntur in ant. Numismat. ab urbe condita ad tempora D. Auguſti Adſ. XXX. fam. ex libr. Ant. Auguſtini, Rom. 1577. f. Car. Patin. reſtit. recogn. aux. Par. 1663. f. Von 110 Geſchlechtern.) — Ad. Occo (Imperat. Romanor. Numism. a Pompejo M. uſque ad Heraclium, Antv. 1579. 4. Sehr vermehrt, Aug. Vind. 1601. 4. Mit Kupfern, und vielen Zuſ. und Erläuter. von Fr. Mezzabarba, Mediol. 1683. f. Von Phil. Argelati, ebend. 1730 f.) — Prosp. Pariſius (Gab uns J. 1591 eine Tabulam Geogr. Regni Neapolitani mit den Münzen dieſes Landes, und eine ähnliche Tab. geogr. Calabriae 1592 heraus, welche J. G. Volkamer, unter dem Titel: Proſp. Par. Rariora magnae Graeciae Numism. . . . , (Nor.) 1683. f. auf 13 Tafeln drukken ließ. Die, in Holzſchn. abgebildeten Münzen belaufen ſich auf 150.) — Laev. Hulſius (Imperator. Rom. Numism. ſeries a C. Iul. Caeſ. ad Rudolph. II. Frcft. 1603. 1605. 8. Enthält von jedem Kaiſer, bis auf den Conſtantinus Iren. nur eine

Münze; eigentlich wollte aber der Verf. die sämmtl. Münzen zu dem vorhergehenden Werke liefern.) — Abr. Gorläus (Thesaurus Numismat. aureor. argenteor. et aereor. ad familias ejus urbis spectant. usque ad obitum Aug. Acc. eius Paralip. s. Typi numm. rom. quos a Fulv. Ursino partim non editos, partim non ita editos possidet (Antv.) 1605. f. Amst. 1608. f. Mit 45 Kpfrt. Eigentlich gehört dieses Werk zu den Verzeichnissen von Münzsammlungen; da es aber mit Rücksicht auf das vorher hier angeführte Werk des Fulv. Ursinus abgefaßt worden ist: so habe ich geglaubt, ihm hier seine Stelle geben zu müssen.) — Fil. Paruta (Della Sicilia . . . descritta con Medaglie, Parte prima, Palerm. 1612. f. Mit Zus. von Leon. Agostini, Rom 1649. f. Von Marc. Maier, Lyon 1697. f. Lat. mit vielen Zus. von Sigisb. Havercamp, Lugd. B. 1723. fol. 3 Bde. und im 6ten - 8ten Bde. des Thes. Sic. S. auch in der Folge, Torremuzza.) — Vinc. Mirabella (Bey seiner Dichiarazione della pianta dell' antiche Siracusa . . . Nap. 1613. f. Lat. im 11ten Bde. des Thes. Sic. finden sich, auf drey Kpfrt. 36 Syrak. Münzen.) — J. Le Menestrier (Medailles, Monnoyes et Monum. d'antiques Imperatrices Rom. Dijon 1627. fol. Fünf und zwanzig in Holz geschn. von der Livia bis auf die Helena. Livre de Medailles, ebend. 1627. 4. Hundert und zwanzig von Cäsar bis auf den Aelius Verus. Beyde Zus. mit dem Titel: Medailles illustrées des anc. Emper. et Imperatr. de Rome 1642. 4.) — Octav. Strada von Rosberg (Vitae Imperat. Caesarumque Romanor. Oriental. et Occidental. uxor. liberorumque item Tyrannor. etc. una cum eor. effig. ex aureis, argent. et aen. Numismat. Frcft. 1615. 1629. f. Deutsch, ebend. 1618. f. Da die Lebensbeschr. bis auf den K. Matthias gehen: so finden sich auch Abbild. von neuern Münzen dabey.) — Jean Tristan (Comment. histor. contenant en abrégé les vies des Empereurs jusqu'à Pertinax . . . Par. 1635. fol. mit 16 Kupfrt. Sehr verm. ebend. 1644. f. 3 Bde. Die dabey befindl. Münzen muß man aber ja nicht nach den davon gemachten Abbildungen beurtheilen.) — Franc. Angeloni (La histor. augusta da Giul. Cesare à Constantino il magno, ill. con la verità degli antiche medaglie, R. 1641. f. Verb. und verm. von Giov. P. Bellori, ebend. 1685. f. Il Bonino ovvero Auvertimenti al Tristano (s. vorher) intorno gli errori nelle medaglie, nel primo tomo de' suoi Comment. s. l. et a. (1649) 4.) — Piet. Carrera (Im 1ten Bde. s. Mem. istor. della Città di Catanea . . . Cat. 1639. f. 3 Bde. Lat. in dem 10ten Bde. des Thes. Sic. finden sich 80 größtentheils schon bekannte Münzen in Holzschnitten abgebildet.) — Jean Haultin († 1640. Ihm schreibt Banduri die von Labbe, S. 48 s. Biblioth. angeführte Hist. des Emp. Rom. depuis Jul. Cés. jusqu'à Posthumus avec toutes les medailles d'argent qu'ils ont fait frapper de leur temps, Par. 1641. fol. zu, gesteht aber, von dem Buche selbst nichts gehört, noch gesehen zu haben.) — Vinc. Juan de la Stanosa (Museo de las Medalas desconocidas Españolas, Huesc. 1645. Mit ungefähr 180 M. in Holzschn. welche der Verf. für des Livius Argent. sign. Oscense hält.) — Joh. Jac. Chiflet (In s. Vindic. hispanic. . . . Antv. 1647. f. und in s. Anastasis Childerici I. . . Antv. 1655. 4. finden sich mehrere abgebildete Münzen.) — Agost. Inveges (Seine Annali della felice città di Palermo, Pal. 1649. f. 3 Th. enthalten mehrere aus dem Paruta genommene Münzen.) — Ezech. Spannheim (Les Cesars

Cesars de l'Emp. Julien . . . ill. par des Medailles, Heidelb. 1660. Par. 1683. 1696. 4. Amst. 1728. 4. mit mehr als drey hundert röm. Münzen.) — Angel. La Carry (Hist. Rom. a Iul. Caes. ad Constant. M. per Numism. . . . illustr. Claram. 1671. 4. Mit einem Anhange, welcher Münzen von den Syrischen, Aegyptischen, Sic. und Maced. Königen enthält. Die röm. Münzen sind aus dem Werke des Occo genommen.) — Andr. Marmora (Della Histor. di Corfu . . . Lib. VIII. Ven. 1672. 4. mit ungefähr 60 M. auf 5 Kpfrt.) — Joach. Oudaan (Roomsche Mogentheit . . . . Amsterdam 1671. 4. Die, zu diesem Werke gebrauchten Kupferplatten, gab mit einem lateinischen Commentar, Jacob Wiselius, aber, wie schon der Titel sagt, auf eine sonderbare Art, geordnet, unter der Aufschrift: Thesaurus selector. Numismat. antiquor. quo praeter imagines et seriem Imper. Rom. a C. Iul. Caes. ad Constant. M. usque quidquid fere monumentor. ex romana antiquitate in numis veter. restat, reconditum est, Amstel. 1677. 4.) — Ch. Patin (Imperator. Rom. a Iul. Caes. ad Heraclium Numism. ex aere med. et infim. formae descr. et enarrata . . . Argent. 1671. f. Amstel. 1696. f. mit K. S. auch vorher Fulv. Ursinus, und die Verz. von Münzensamml.) — J. Foy-Vaillant (1) Numism. Imperat. rom. praestant. a Iul. Caes. ad Posthumum et Tyrannos, Par. 1674. 4. 2 Bde. Verb. ebend. 1692. 4. 2 Bde. Mit einem Anhange von den Münzen des Posth. bis auf Constantin den Gr. herausg. von J. F. Balduin, Rom 1743. 4. 3 Bde. Supplemente dazu von Jos. Khell, Vindob. 1767. 4. 2) Seleucidarum Imp. s. Histor. Reg. Syriae ad fidem Numism. accommod. Lutet. 1681. 4. Hag. Com. 1732. f. 3) Numism. aerea Imper. Augustarum et Caes. in coloniis, municipiis, urbibus jure latio donatis, ex omni modulo percussa, Par. 1688. 1695. f. 2 Bde. wozu J. Harduins Antirrheticus de Nummis antiq. Coloniar. et Municipior. Par. 1689. mit K. gehört.) — 4) Numism. Imperat. Augustar. et Caes. a populis rom. ditionis *graece* loquentibus ex omni modulo percussa, Par. 1698. 4. Verm. Amstel 1700. f. Zu den beyden letztern hat Er. Froelich Appendicula, Vien. 1734. 8. mit K. und in s. Quatuor Tentam. in re numar. veter. ebend. 1737. 4. Append. duae novae, Viennae 1744. 8. mit K. und bey s. Schrift, De famil. Vaballathi Num. I 62. 4. herausgegeben. 5) Hist. Ptolomaeor. Aegypti Reg. ad fidem num. sm. accommodata, Amstel. 1701. f. Auch sind einige dreyßig Münzen beygefügt, welche in Aegypten, wie es schon unter römischer Herrschaft stand, geschlagen worden sind. Es ist aber zu bedauern, daß der Verf. um keine Lücken in seinem Werke zu lassen, sehr oft zu ziemlich leeren Muthmaßungen seine Zuflucht genommen hat. 6) Numni antiq. Familiarum Romanar. perpetuis interpret. illustr. Amst. 1703. f. 2 Bde. Von 220 Geschl. mit 1800 M. auf 102 Kpfrt. 7) Arsacidar. et Achaemenidar. Imper. s. Reg. Parthorum, Ponti, Bosphori etc. Histor. ad fidem numism. accommodata, Par. 1725. 4. 2 Bde. Ebend. (oder vielmehr, Leipzig) 1728. 8. 2 Bde. Von diesem Werke gilt eben das, was von der Geschichte der Ptolom. gilt.) — Ch. du Fresne du Cange (De Imperat. Constantinopol. seu de inferioris aevi vel Imperii ut vocant, Numismat. Dissert. Par. 1678. fol. und auch bey dem 3ten Bde. s. Glossarii. Historia Byzantina dupl. Commentar. illustrata: prior familias ac stemmata Imp. CP. c. eorundem Augustor. Nomismat. . . . ,

com-

complectitur . . . Par. 1682. f.) — Andr. Morelli († 1703. 1) Specim. rei numar. antiquae, Par. 1683. 8. Verm. Lipſ. 1695. 8. mit 174 M. 2) Theſaurus Morellianus, ſ. Familiar. Romanar. Numiſm. omnia . . juxta ordinem F. Urſini et C. Patini diſpoſita . . Acced. Numi miſcell. urbis Romae, Hiſp. et Goltziani dubiae fidei c. Com. Sig. Havercampi, Amſt. 1734. f. 2 Bde. Von 206 Geſchl. mit 2550 M. 3) Theſ. Morell. cont. XII. pr. Imperat. Numism. c. Com. S. Schlegeli, Haverc. et Gorii . . . et praefat. P. Weſſelingii, Amſt. 1752. f. 3 Bde.) — Pet. Rainsſant (Diſſertat. ſur douze Medailles des Jeux Seculaires de l'Emp. Domitien, Verſ. 1684. 4.) — Joh. Harduin (Von ſeinen mancherley Münzwerken gehören, außer dem angeführten, nur deſſen Nummi antiqui Populor. et Urbium illuſtrati, Par. 1684. 4. verb. in ſ. Oper. ſel. Auſtel. 1709. f. S. 1. u. f. und deſſen Hiſtor. Auguſta ex Num. antiq. gr. et lat. illuſtr. ebend. S. 681. hieher. Barthelemy ſagt davon: les opinions du P. Hardouin en fait des medailles commencent à perdre le droit d'être refutées.) — Henr. Noris (Annus et Epochae Syro-Macedonum, in vet. urbium Syriae Numinis expoſitae, Flor. 1689. f. Lipſ. 1696. 4.) — Chriſtn. Wermuth (Numiſmat. omnium Imperat. rom. mnemonica, Goth. 1715. 8.) — Anſ. Banduri (Numiſm. Imperat. Romanor. a Trajano Decio ad Palaeologos Auguſtos . . . . Lutet. Par. 1718. f. 2 Bde. mit K. Hiezu gehören die Lettres ſur les Medailles du cabinet de Mr. Grainville et qui manquent à celui d'Anſelme Banduri, im Merc. de France v. J. 1723. S. 1098. v. J. 1724. S. 2132 und 2507. Numiſm. quaedam aurea declinantis imperii in Banduriano opere non deſcripta, von Er. Froelich, in A. F. Gorii Symbol. litter. T. VII. Dec. 1. und Catal. nummor. aureor. auguſtal. qui in Vaillanto et Bandurio deſiderantur, von ebend. und ebendaſ. S. auch in der Folge Hier. Tanini.) — Nic. Haym (Del Teſoro Britannico Parte I. ovvero il Muſeo numario ove ſi contengono le medaglie greche e latine in ogni metallo e forma, Londr. 1719. 4. 2 Bde. Ital. und Engliſch; Lat. mit einigen Zuſ. und Verbeſſerungen, durch Al. Gr. Chriſtiani (Khevenhüller) und Joſ. Khell, Wien 1763-1765. 4. 2 Bde. mit 81 Kpfrt.) — Marc. Maier (Il Regno di Napoli e di Calabria, deſcritta con Medaglie, Haye 1723. f. mit K.) — Th. Chriſtn. Bayer (Hiſt. Osrhena et Edeſſena ad fidem Numismat. Petrop. 1734. 4. mit Kpf.) — Joh. Jac. Gesner (1) Numismata Reg. Macedoniae . . . Tig. 1738. f. mit Erklär. 2) Numism. Reg. Syriae, Aegypti, Arſacidar. Ponti et Bosphori Cimmer. Bithyniae, Tig. f. 3) Num. Reg. Siciliae, Judaeae, minor. gent. et viror. illuſtr. Tig. f. 4) Numism. gr. Populor. et urbium, Tig. f. 5) Numism. ant. Familiar. Romanar. Tig. f. 6) Numism. ant. Imperat. romanor. lat. et gr. Tig. f. Die letztern beſtehen ſämmtlich blos aus Kpfrn. Es iſt nur zu bedauern, daß Gesner ſo viel falſche Münzen aufgenommen, und mehrern eine unrechte Stelle gegeben hat. Zu N. 4. gehören Joſ. Khells Appendic. ad Numism. gr. Populor. et urbium.. bey ſ. Ueberſetzung des Haym, und einzeln Viennae 1769. 4.) — Genebrier (Hiſt. de Carauſius, Emp. de la Grande Bretagne, Coll. de Diocletien, prouvée par des Medailles, Par. 1740. 4. mit Kpf.) — Erasm. Froelich (1) Animadv. in quosd. num. vet. urbium, Vien. 1738. 8. Flor. 1751. 8. 2) Annales compend. Reg. et Rer. Syriae numm. veter. illuſtr. ab obitu Alex. M. ad Cnej. Pompejum . . Viennae 1744.

1744. Verm. 1754. f. mit 20 Kpfrt. 3) Nova acceſſio ad Numism. Reg. Veter. anecdota aut perrara, Vien. (1755.) 4. mit Kpf. 4) Notit. elementar. Numism. antiq. illor. quae urbium lib. Reg. et Princ. ac Perſour. illuſtr. appellantur, Vien. 1758. 4 mit K. 5) De familia Vaballathi, num. ill. Vind. 1762. 4. S. auch vorher die Beſchr. des Wiener Cabinets, ſo wie Vaillant und Banduri und in der Folge Corſini.) — Cary (Hiſt. des Rois de Thrace et de ceux du Bosphore Cimmerien, eclaircie par des Medailles, Par. 1752. 4. mit K.) — Frc. Ant. Gr. v. Khevenhüller (Reg. veter. Numism. anecdota aut perrara not. illuſtr. Vien. (1752.) 4. mit K. Iſt aber eigentlich das Werk des vorher angef. Er. Froelich.) — Ed. Corſini (De Minniſari aliorumque Armeniae Reg. numis et Arſacidarum Epocha, Lib. 1754. 4. wogegen Er. Frölich Dubia, Vien. 1754. 4. drucken ließ.) — H. Florez y Setien (Medallas de los Colonias, Municipios, y otros Pueblos ant. de Eſpaña . . . Mad. 1757-1773. 4. 3 Bde. mit 67 Kpfrt. Dem dritten Bde. ſind die Münzen der Gothiſchen Könige beygefügt, wovon mehrere auf 8 Bl. noch beſonders abgebildet ſind.) — Stuckely (Medallic Hiſtory of Carauſius, 1757. 4. 2 Th. S. vorher Genebrier.) — Ungen. (The hiſt. of Carauſius, in which many errors of Genebrier and Stuckely are detected 1762. 4.) — Joſ. Pellerin (1) Rec. de Medailles de Rois qui n'ont point encore été publiées, ou qui ſont peu connues, Par. 1762. 4. mit 22 Kupfrt. 2) Rec. de Medailles de Peuples et de Villes qui n'ont point encore été publiées, ou qui ſont peu connues, Par. 1763. 4. 3 Bde. mit 136 Kpfrt. 3) Mel. de div. Medailles, pour ſervir de ſuppl. aux Rec. des Med. de Rois et de Villes, Par. 1765. 4. 2 Bde. mit 32 Kupfrt. 4) Supplem. (überhaupt 4) aux ſix Vol. de Rec. des Med. de Rois et de Villes . . . Par. 1765-1767. 4. 2 Bde. mit Kpf. 5) Lettres (3) . . . Par. 1770. 4. mit 7 Kpfrt. 6) Additions aux neuf Vol. du Rec. de Med. de Rois, de Villes etc. Par. 1778. 4. mit 3 Kpfrt. Zu dem Werke gehören die Obſervat. ſur quelques Med. du cab. de Mr. Pellerin, Haye 1771. 4. von le Blond. Der Werth deſſelben iſt übrigens allgemein bekannt; der Verf. war, meines Wiſſens, der erſte, welcher die Städtemünzen nicht, wie ehedem, nach dem Alphabethe, ſondern nach den Ländern, in welchen dieſe Städte lagen, zuſammen ſtellte, und dadurch nicht wenig Räthſel auflößte; ſeit der Erſcheinung ſeiner Werke beut die Erklärung der alten Münzen (ausgenommen der eigentlichen römiſchen, wovon der Verf. nur einige der ſeltenſten mitgenommen hat) keine Schwierigkeit mehr dar; die Abbildungen derſelben ſind hier muſtermäßig. Ob aber nicht mehrere ſeiner ſeltenen und bis jetzt unbekannten Münzen, zu den untergeſchobenen gehören? iſt eine andre Frage. S. den Briefwechſel zwiſchen Ennery und dem B. Seckendorf; beſonders aber F. Neumanns Animadv. bey dem 2ten Th. ſ. Pop. et Reg. Num. vet. ined. S. 211 u. f.) — Gabr. Lancilotti, Prinz von Torremuzza (Correzione ed Aggiunte di medaglie alla Sicilia numism. di ſil. Paruta, Pal. 1770-1774. 8. 5 Th. Siciliae popul. et urb. regum quoque et tyrann. vet. numi Saracen. epocham anteced. Pan. 1781. fol. mit 107 (nicht zum beſten gerathnen) Kpfrt. Auctuario II. 1789-1791. dazu. Es iſt nur zu bedauern, daß auch dieſer Schriftſteller noch dem Goltzius zu viel Glauben beygefügt, und nicht wenigſtens die, aus dieſem genommenen Münzen, auf irgend eine Art, beſonders bezeichnet hat.)

hat.) — Dom. Magnan (Miscell. numismat. in quibus exhibentur Populor. insignium viror. Numism. omnia . . . . Rom. 1772 u. f. 4. 4 Bde. aus Kupfern bestehend. Das Werk führt den Titel mit Recht; es ist ein wahres Gemengsel, ohne Auswahl aus allen Münzwerken zusammen gerafft, wobey auch Goltzius nicht vergessen worden ist, und ohne Ordnung. Einzele Kupfert. daraus werden auch, unter dem Titel Bruttia numismatica, R. 1773. f. 124 Bl. und Lucania numismatica, ebend. 1775. f. verkauft.) — Jos. Eckhel (1) Numi vet. anecdoti ex Mus. Caes. Vindob. Florent. Granelliano, Vitzaiana etc. Vind. 1775. 4. 2 Th. mit 17 Kpfrt. 2) Descript. Numor. Antiochiae Syriae, s. Spec. artis crit. numar, V. 1786. 4. 3) Sylloge I. Numor. vet. anecd. Thes. Caes. Vien. 1786. 4. mit 10 Kpfrt. S. auch vorher die Beschr. des K. K. Cabinets. Dieser und der folgende, deutsche, Schriftsteller, sind meines Bedünkens, die ersten unter uns, welche, nächst der nöthigen Gelehrsamkeit, eine wahrhaft practische Kenntniß der Münzen besessen, und dadurch dem Studio derselben wirklich aufgeholfen haben.) — Franc. Neumann (Populor. et Reg. Numi vet. inediti . . . Vind. 1779-1783. 4. 2 Bde. mit 14 Kpfrt. Nach diesem, mit ächtem kritischen Scharfsinn abgefaßten Werke zu urtheilen, (dessen erster Theil Münzen aus dem Europäischen Griechenland und der zweyte Asiatische und Afrikanische, so wie noch einige Europäische, und mehrere römische, noch nicht bekannte und zur Erläuterung der Kunst und des römischen Münzwesens gehörige Münzen enthält) wäre der Verf. Vorzugsweise der Mann, welcher uns die zweckmäßigste Abbildung und Beschreibung aller bisher entdeckten Münzen der Alten liefern könnte. Wenn er, wie es verlautet, mit dieser wichtigen Arbeit beschäftigt ist: so lassen von seiner Gelehrsamkeit, seiner practischen Kenntniß der Münzen, und seinem philosophischen Kopfe, sich nicht allein darin eine Menge Aufklärungen, in Rücksicht auf Geschichte, Erdbeschreibung, Kunst, u. s. w. sondern auch, von seiner Sorgfalt bey Abbildung der Münzen, die genaueste und richtigste Darstellung derselben, und überhaupt ein Werk erwarten, welches, unter allen Münzwerken, ohnstreitig den ersten Platz einnehmen würde.) — Franz Perez Bayer (De Numis Hebraeo-Samaritanis, Val. 1781. 4. mit K. Numor. Hebr. Samaritanor. vindiciae. Val. 1790. 4. mit K. veranlaßt durch eine, von D. G. Tychsen abgefaßte Widerlegung, welche dieser spanisch 1786. 8. herausgegeben, und durch deren lateinische Vindicatio . . . Butz. 1786. 8.) — W. Cook (The medallic History of Rome . . Lond. 1781-1783. 4. 4 Th. mit 61 Kpfrt. wovon jede ungefähr 20 M. enthält.) — G. Zoega (Numi Aegypt. imperator. prost. in Museo Borgiano Vetitr. adjectis praeterea, quotquot reliqua hujus classis numism. ex variis Mus. atque libris colligere potuit. R. 1787. 4. mit 22 Kpfrt.) — Dom. Sestini (Lettere e dissertaz. numismatiche sopra alcune medaglie rare della Collezione Ainslicana, Liv. 1789-1791. 4. 5 Bde. mit K. Es ist zu bedauern, daß das Werk ohne einen eigentlichen Plan geschrieben ist; auch scheinen die Abbildungen nicht am besten und zweckmäßigsten gerathen zu seyn.) — Hier. Tanini (Numismat. Imperator. romanor. a Traj. Decio ad Constant. Drac. ab Ans. Banduri editor. supplementum, Rom. 1791. f. Daß Schnellgläubigkeit auch bey dem Münzwesen schädlich werde, hat der Verf. durch seine Aufnahme so mancher, sichtlich falscher, Münzen aus der Münterschen

Samml.

Samml. erwiesen.) — — Uebrigens versteht es sich von selbst, daß, in mehrern, vorher schon angeführten Werken, welche entweder Antiken überhaupt, oder doch Erklärungen einzeler Alterthümer enthalten, als z. B. in den Rovine della Città di Pesto (in der 6ten Abh.) in Houels Reisen, — in den Mem. de l'Acad. des Inscript. et belles L. u. a. m. — so wie in mehrern historischen Werken, als in J. Ph. d'Orville Sicula, Amst. 1764. f. 2 Th. (im 2ten Th. auf 20 Kupfrt. mit Erkl. von Burman) — in der Verona illustrata, u. a. m. Nachrichten, Erklärungen und Abbildungen von einzeln alten Münzen sich finden. Auch haben mehrere Künstler deren, auf einzeln Blättern abgebildet herausgegeben, als, unter andern, Gr. Caylus eine Folge Kaisermünzen 68 Bl. 4. — Medailles des Imperat. rom. 231 Bl. 4. — — Und die, zu der Theorie der Münzwissenschaft gehörigen Werke, sind bey dem Art. Schaumünze angezeigt.

Wegen der Ueberbleibsel von alter Baukunst, Gemmen und Cameen, Inschriften und Musivarbeiten, s. die Art. Aufschrift, Bauart, Geschnittene Steine, Mosaisch u. d. m.

Aramena.

Dieser, von H. S. angeführte Roman erschien, mit dem Titel: Die Durchlauchte Syrerinn Aramena, Nürnb. 1678 u. f. 8. 5 Th. mit K. Ob aber das, von unserm V. ihm ertheilte Lob von mehrern Lesern ihm gegeben werden dürfte, daran läßt sich zweifeln? Das Werk ist ganz in der Manier der, in der letztern Hälfte des 17ten Jahrhundertes, auch in Deutschland Mode gewordenen Romane der Scudery und des Calprende; und der höhere Rang seines Verf. hat es, wahrlich nicht sehr weit über die ähnlichen Producte des Phil. Zesen, Chrstph. v. Grimmelshausen u. a. m. erhoben. So gut, und so heilsam es ist, wenn die Fürsten die, ihrem Stande, und ihren Verhältnissen, angemessenen Kenntnisse von Geschichte und Staatsverfassungen besitzen, und so lehrreich Schriften von ihnen darüber werden können: so selten verträgt sich doch die eigentliche dichterische Muse mit ihrem Amt und ihrem Beruf. — Uebrigens ist, von eben diesem Verf. noch ein ähnliches Werk: Octavia, Nürnb. 1685. 1707. 8. 6 Th. Verm. Brschw. 1712. 8. 7 Th. vorhanden; und einige Nachr. von s. übrigen Schriften finden sich in J. C. Adelung Forts. und Ergänzung zu C. G. Jöchers Gelehrten-Lexicon, Art. Anton. —

Arcadia.

Daß diese, von Crescimbeni, im Jahr 1690 gestiftete Gesellschaft, nicht, wie H. S. zu glauben scheint, der italienischen schönen Litteratur aufgeholfen habe, sondern höchstens eine bloße Spielerey sey, haben selbst Italiener, als Baretti, in der Frusta letter. Rover. 1763. 8. Bettinelli, u. a. m. hinlänglich erwiesen. — Uebrigens hat sie es nicht an Geschichtschreibern ihrer Thaten fehlen lassen. Crescimbeni selbst verfaßte eine Istoria d'Arcadia, R. 1709. 4. verm. ebend. 1711. 4. und eine Breve notizia dello Stato ant. e mod. dell' Adunanza degli Arcadi, R. 1712. 12. und im 6ten Bd. s. Istoria della volgar Poesia, S. 307. Ausg. von 1730. Auch findet sich in s. Stato della Basilica di S. Maria in Roma, R. 1719. 4. L. 3. c. 3. S. 110 ein Ausz. aus ihrer Geschichte; und in dem angeführten Bande s. Geschichte der Dichtkunst, S. 283 und 359. die Abbildungen ihrer Sinnbilder, und ein Verzeichniß aller ihrer damahligen Mitglieder, und ihrer angenommenen Schäfernamen. Ferner sind, von ihm, und andern Mitgliedern,

Vite

Vite degli Arcadi . . Rom. 1708-1721. 4. 4 Th. — Notizie degli Arcadi morti, Rom. 1720-1721. 8. 3 B. — Notizia dell nuovo Teatro degli Arcadi, aperto in R. l'anno 1726. del S. Vitt. Giovardi, R. 1727. 4. und ein Auszug daraus in des Crescimbeni Storia della volgar Poes. B. 6. S. 343. Ausg. von 1730 — und Memorie istor. degli Arcadi, di M. G. M. R. 1761. 8. vorhanden. — Und der 3te Band der Var. litteraires, Par. 1768. enthält, S. 576 einen Aufsatz, De l'etablissement de l'Acad. des Arcades, so wie die neuen critischen Briefe, Zür. 1763. 8. (n. Aufl.) S. 99 und der erste Band von H. Bernouillis Zus. zu den neuesten Reisebeschreibungen nach Italien, Leipz. 1777. 8. Nachrichten von derselben. — —

Von den Sammlungen ihrer Schriften sind mir bekannt: Carmina Arcad. Rom. 1721. 8. — Rime . . . Rom. 1716-1762. 8. 14 Th. — Prose . . . R. 1719. 8. 3 B. — Adunanza degli Arcadi . . . . R. 1767. fol. (Auf eine überstandene Krankheit der K. K. Maria Theresia.) — Adunanza . . . in morte del Cav. Ant. R. Mengs, R. 1780. 8. — I. Giuochi Olimpi . . . celebr. in memoria di Metastasio, R. 1784. 8. — Auch haben, in neuern Zeiten, mehrere ihrer Mitglieder, als Jaquier, Cavalli, Godard, Mariottini, Amaduzzi, u. a. m. einzele, prosaische Abhandl. so wie andre, als Giov. Pizzi, Luigi Godard, Vinc. Monti, Mich. Mallio, Gaet. Golti, Giuf. Petrosilini, Dom. Testa, Franc. Zachroli, u. a. m. zum Theil ganz gute Ged. verschiedener Art drucken lassen. —

Archelaus.

Vossius, in s. W. de Hist. Graec. (l. 3. S. 329) hat so ziemlich alles gesammelt, was die Alten von dem Archelaus, der zur Zeit Alexanders, und nachher in Aegypten lebte, gesagt — scheint aber dieses alles selbst wieder vergessen zu haben, wo er von ihm, als Dichter (De Poet. Gr. S. 33.) handelt. Auch Bayle gedenkt seiner in der Anm. C. zu dem Art. Archelaus des Weltweisen. Das, was von seinen oben gedachten Inschriften übrig ist, findet sich in H. Brunks Analect. Bd. 2. S. 58. B. 3. S. 303. und kann einen Begriff von seiner, von H. S. gedachten, Dichtart geben. —

Archilochus.

Daß so gar schon vor dem Homer das jambische Sylbenmaß zu Schmähgedichten gebraucht worden ist, erhellt sehr deutlich aus der Poetik des Aristoteles (Cap. IV.) obgleich der Margites, dem Hephästion zu Folge, nicht durchaus in Jamben abgefaßt war. Aber freylich scheint Archilochus zuerst dergleichen Gedichte in lyrischer Form gemacht, oder die Epode, wie es Marius Victorinus (De art. gramm. Lib. III. S. 2564. Ed. P.) ausdrücklich sagt, erfunden, und das jambische Sylbenmaß überhaupt vervollkommt, oder mannichfaltiger gemacht zu haben. Auch stimmt, was andre alte Schriftsteller, als Plutarch (De Music. op. B. 2. S. 1140 u. f. Frcft. 1620. f.) Diomedes (Lib. 3. S. 502. Ed. P.) Terentianus (S. 2422. Ed. P.) Quintilian (Lib. X. c. 1. S. 497. Ed. Gesn.) Vell. Paterculus (Lib. I. c. 5. S. 35. Ed. Burm.) von jener ihm zugeschriebenen, oder seinen rhythmischen Erfindungen überhaupt berichten, hiemit, wenn man es genau erwägt, so ziemlich überein. Dadurch wird, indessen, dem dichterischen Verdienste desselben nichts benommen. Es ist, zuerst, bekannt, daß das ganze Alterthum ihn für einen der ersten Dichter ansah; und

daß

daß er nicht blos Schmähgedichte, sondern Oden, Elegien, u. d. m. hinterlassen hat. Unter andern gedenkt Pindar (Olymp. IX.) und s. Scholiast einer, bey der Krönung derjenigen Olympischen Sieger, welche sich selbst, entweder nicht besingen lassen wollten, oder nicht besingen lassen konnten, gesungenen, von dem Archilochus, zur Ehre des Herkules verfertigten Ode; und Longin (C. X. §. 7.) führt eine Beschreibung eines Schifbruches von ihm, als ein Beyspiel des Erhabenen an. Und dann brauchen wir es nicht erst aus dem, von H. S. angeführten Lorenzo Fabri (der, was er bemerkt hat, blos aus einer Stelle in Euclids Harmonic. und aus einer andern, im 13ten Buche des Strabo, folgerte) zu lernen, sondern wissen es aus der, vorhin angezeigten Stelle im Plutarch, daß Archilochus die lyrischen Sylbenmaße vervielfältigte. Übrigens findet ein Theil der, von ihm auf uns gekommenen Fragmente sich bey der Baßler Ausg. des Callimachus 1532. 4. und das mehrste in H. Brunks Analect. Bd. 1. S. 40. und Lect. et Emendat. S. 236. Und außer dem, im Bayle befindlichen Artikel, hat auch Gyraldus (Hist. Poet. S. 956. Bas. 1548. 8.) sein Leben, so wie die H. H. Sevin und Burette zwey Abhandl. über ihn, im 10ten B. der Mem. de l'Academie des Inscript. Quartausg. und E. L. D. Huch einen Versuch über die Verdienste des Archilochus um die Satyre . . . Zerbst 1767. 8. geschrieben; und in Fabr. Bibl. gr. Lib. II. c. XV. §. 16 sind allerhand litterar. Nachrichten zusammen getragen. —

Argonautica.

Der, auf uns gekommenen Gedichte des Alterthumes, welche den Nahmen Argonautika führen, sind eigentlich drey. Das, vorgeblich, älteste derselben, wenn gleich nicht Orpheus der Urheber desselben ist, geht doch unter dem Nahmen desselben; und so geringe sein eigentliches dichterisches Verdienst auch immer seyn mag, und so wenig es auch eigentlich Argonautika heißen sollte (weil, im Grunde, nur diejenigen Begebenheiten des Zuges der Argonauten darin besungen werden, die sich auf den Orpheus und auf Orphische Lehren und Gebräuche beziehen), so kann es denn doch hier nicht gänzlich unerwähnt bleiben. Es ist, wie gedacht, mehr trokne Reisebeschreibung, als Gedicht; ohne sonderlichen Aufwand dichterischer Einbildungskraft, ohne Darstellung und Entwickelung der verschiedenen Charactere der Argonauten, ohne Ausmahlung ihrer verschiedenen Abentheuer, ohne alle dichterische Bilder so gar in denen Stellen geschrieben, in welchen die Theilnehmung des Orpheus an diesem Zuge geschildert wird. Und gerade diejenigen Begebenheiten, welche den wirklichen Dichter eigentlich begeistert haben würden, z. B. die Begebenheiten auf der Insel Lemnos, V. 475 u. f. so wie so gar diejenigen, welche den Ausgang des ganzen Zuges herbey führen, als die, dem Jason auferlegten und von ihm ausgeführten Thaten, V. 856 u. f. sind blos allgemein angedeutet. Gedruckt ist dieses Gedicht, zuerst, Flor. 1500. 4. gr. Vened. 1517. 8. gr. Bas. 1523. 8. gr. und lat. Par. 1566. f. gr. Von Heinr. Stephanus mit den übrigen griechischen, epischen Dichtern, Utr. 1689. 12. gr. und lat. Leipz. 1764. 8. gr. und lat. Von Matth. Gesner (vergl. mit der Beurtheilung derselben in den Göttingschen Zeitungen, und Io. Schraderi Emendat. Leov. 1776. 4. S. IV. d. Vorr.) herausgegeben worden. — Uebersetzt ist dasselbe nur in das Deutsche, von K. A. Küttner, Miet. 1773. 8. Altenb. 1786. 8. und von G. C. Tobler,

Baſ. 1784. 8. — Von dem vorgeblichen Verfaſſer deſſelben, und dem Gedichte ſelbſt handeln: Cl. Fraguier (In dem 5ten Bde. der Mem. de l'Acad. des Inſcript. findet ſich von ihm ein Leben des Orpheus; und in dem 12ten, 16ten, 23ten und 27ten Bde. eben dieſer Mem. Quartausg. verſchiedene andre, denſelben betreffende Aufſätze.) — Dav. Rhunken (In ſ. Epiſt. crit. II. Lugd B. 1751. 8. beſonders in der zweyten Ausgabe derſelben, bey dem Homeriſchen Hymnus in Cererem, ebend. 1782. 8) — J. G. Hauptmann (De Orpheo, Prol. III. Ger. 1757. 4.) — Joh. Schradar (In ſ. Obſervat. Lib. Fran. 1761. 4. Von einzeln Stellen des Gedichtes.) — J F. Facius (Epiſt crit. in aliquot Orphei et Apoll. Rh. Argonaut. loc. Erl. 1772. 4.) — Joh. Gottl. Schneider (Im 4ten Abſchn. ſ. Analect. crit. . . Traj. ad Viad. 1777. 8. und zwar, de dubia carm. Orphicor. auctoritate et vetuſtate. Seine Meinung ſcheint die mehreſten Gründe für ſich zu haben. Daß Sprache und Ton allein, nicht, wie Rhunken behauptet, für ein höheres Alter des Gedichtes entſcheiden, lehrt, ſelbſt, wenn die Neuern vollkommen gültige Richter über die Sprache der Alten ſeyn könnten, das Beyſpiel des unglücklichen Chatterton; und dann iſt ja ſchon bemerkt worden (von d'Orville, in ſ. Sicula, Amſtel. 1767. f. S. 244.) daß der Verf. des Gedichtes mehrern Gegenſtänden Nahmen giebt, welche ſie erſt lange nach den Homeriſchen Zeiten erhielten.) — Das Leben des Orpheus iſt auch noch in Gyraldi Hiſt. Poet. Baſ. 1545. 8. S. 159. zu finden; — und Litterariſche Nachrichten liefert Fabric. Bibl. Gr. Lib. 1. c. 18-20. S. übrigens noch den Art. Hymne. —

Das zweyte der übrig gebliebenen Gedichte des Alterthumes von dem Zuge der Argonauten iſt das, von H. S. oben characteriſirte Werk des Apollonius Rhodius. Die erſte Ausgabe deſſelben erſchien, Flor. 1496. 4. gr. Von den folgenden Ausgaben ſind die beſſern, die Venetianiſche, ap. Aldum, 1513. 8. gr. mit den Scholien; die Pariſer 1541. 12. gr. die von Heinr. Stephanus 1574. 4. gr. mit den Scholien; die von Rich. Frdr. Phil. Brunk, Arg. 1780. 8. gr. Die erſte, welcher eine lateiniſche Ueberſetzung beygefügt worden, iſt die von Jo. Hartung, Baſ. 1550. 8. Die, von mehrern ſonſt geprieſene, Hoelziniſche, Lugd. B. 1641. 8. gr. und lat. iſt durch das, von Dav. Rhunken, (in den Epiſt. crit.) von Harwood, (in ſ. View of the var. edit. of the Claſſiks) und von Ph. Brunk, (in der Vorrede zu ſ. Ausgabe des Dichters) über ſie gefällte Urtheil, richtig geſchätzt worden; und die von J. Shaw, Oxon. 1777. 4. und 8. 2 B. gr. und lat. ſcheint, nach den Proben, welche H. B. davon gegeben, kein großes Verdienſt um den Dichter zu haben. — Ueberſetzt in das Italieniſche, iſt das Gedicht Treviſo 1679. 12. In das Engliſche, ein Theil deſſelben, unter dem Titel: The Loves of Jaſon and Medea, Lond. 1770. 4. Gänzlich von Green 1780. 8. 2 B. und (beſſer) von Fawkes, Lond. 1780. 8. Auch einzele Stücke, als das 3te Buch von Ekins; und einzele Stellen von Weſt. In das Deutſche: einzele Stellen in dem kurzen Unterricht in den ſch. Wiſſenſch. für das Frauenzimmer, Chemnitz 1772. 8. von H. Hohl; gänzlich von J. J. Bodmer, Zür. 1779. 8. — Erläutert haben daſſelbe, außer den, bey dem vorigen Gedicht angezeigten Schriftſtellern, welche zum Theil mit hieher gehören: Jac. Tollius (In des Palmerius Κριτικον Επιχειρημα, Lugd. B. 1704. 1707. 8. findet ſich von ihm eine Vergleichung zwiſchen dem Apollonius und Ovidius.) —

J. Jor-

J. Jortin (Obſervat. in Apoll. Rh. c. caſtigat. (I. Ph. Dorville) in dem 2ten Bde. des 4ten Th. S. 192. der Miſcell. Obſerv. . . . Amſtel. 1734. 8.) — G. Arnaud (S. Lect. graec. . . . Hag. Com. 1730. 8. enthalten Bemerkungen über einzele Stellen des Dichters. — Das Leben deſſelben erzählt Greg. Gyraldi, in den Vit. Poetar. Baſ. 1545. 8. S. 340. und litter. Nachrichten liefert Fabr. Bibl. Gr. Lib. III. c. 21. — —

Das dritte der, von der Unternehmung der Argonauten handelnden, und noch vorhandenen Gedichte, iſt das Lateiniſche vom Valerius Flaccus, welches zuerſt Bonon. 1474. f. gedruckt wurde. Nach einer andern Handſchrift, und mit einem Commentar gab es Joh. Bapt. Pius, ebend. 1519. f. und hierauf Lud. Carrio, Antw. 1565. 8. 1566. 12. Nic. Heinſius, Amſt. 1680. 12. P. Burmann, Utr. 1701. 12. und beſſer, Lugd. B. 1724. 4. und endlich, Chrph. Harles, Altenb. 1781. 8. mit den Anmerkungen der vorhergehenden Herausgeber, und den Berichtigungen und Verbeſſerungen neuerer Philologen, ſo wie die typogr. Geſellſch. zu Zweybrücken 1786. 8. heraus. — Ueberſetzt iſt das Gedicht nur in das Italieniſche von Maſſim. Buzio, im 14ten und 15ten Bd. des Corpor. omnium veter. Poetar. latinor. c. eorund. Ital. verſione, Mediol. 1731-1754. 4. 31 Bde. welche Ueberſetzung, ſo viel ich weiß, auch einzeln, ebend. 1746. 4. 2 B. gedruckt worden iſt. — Erläutert haben das Gedicht, unter mehrern: Joh. Schrader (In ſ. Libr. Obſervat. Fran. 1761. 4. und in ſ. Lib. Emendat. Leov. 1776. 4.) — Das Leben des Dichters befindet ſich in Cruſius Lebensbeſchr. röm. Dichter, B. 2. S. 1 u. f. d. d. Ueberſ. und litter. Notizen in Fabric. Bibl. Lat. Lib. II. c. 14. — —

Noch haben den Gegenſtand dieſes Gedichts überhaupt, erläutert: Giancinaldo Carli (Della Spedizione degli Argonauti in Colco, Lib. IV. 1745. 4. Ob eben dieſes Verf. Diſſertaz. . . . ſull' impreſa degli Argonauti . . Mant. 1785. 8. eben dieſes Werk, oder ein anderes iſt, weiß ich nicht?) — G. E. Grodeck (Ueber die Argonautika des Apollonius Rhodius, im 2ten St. S. 61. der Bibl. der alten Litter. und Kunſt, in ſo fern, nämlich, dieſer, noch nicht vollendete Aufſatz, bis jezt nur Nachrichten von den Vorgängern des Apoll. enthält.) — Traug. G. Schoenemann (De Geographia Argonaut. Comm. Gött. 1788. 4.) — —

Arie.

Da H. S. einmahl die Ableitung des Wortes, Arie geben wollen: ſo will ich nur erinnern, daß Rouſſeau, in ſ. Muſikaliſchen Wörterbuch, dieſe Ableitung ein wenig gründlicher geliefert hat; und da der Artikel blos von der Opernarie überhaupt handelt: ſo hätte des Duet, und des Terzet, wenigſtens im Allgemeinen, gedacht werden ſollen. Außer dem, was unſer Krauſe, in dem von H. S. angeführten Werke, von der natürlichen Herbeyführung der Arie, in dem Singſpiele, ſagt, ſind in dem Eſſai ſur l'union de la Poeſie et de la Muſique, Par. 1765. 12. Deutſch im 8ten B. der Unterhaltungen, gute Bemerkungen darüber zu finden, welche von Marmontel, bey dem Art. Air, in der Encyclopedie, und in ſ. Elemens de Litterature, ſehr benützt worden ſind. In allen dieſen Aufſätzen ſcheint aber vergeſſen worden zu ſeyn, daß der Ausbruch, auch der größten Gemüthsbewegung, und die Art und Weiſe dieſes Ausbruches, in der Natur, nicht von der innern Größe derſelben allein, ſondern immer von den ſie begleitenden, äußern Umſtänden, mit abhängt, und von dieſen modificirt wird. Die wenige

Rücksicht hierauf hat unstreitig, selbst den besten Singspielen, den Vorwurf der Unnatürlichkeit von Seiten derjenigen zuziehen müssen, welche über die Natur der menschlichen Leidenschaften nachgedacht haben, und von der Darstellung derselben, Wahrheit verlangen. Daß wider diese Wahrheit nur zu oft gesündigt worden ist, würde sich sehr leicht erweisen lassen; und es fällt wirklich ein wenig ins Lächerliche, wenn man, unter andern, die Arien in unsern Opern durch die Chöre in den Trauerspielen der Alten rechtfertigen will. Wäre auch die Musik zu diesen vollkommen so beschaffen gewesen, wie sie es bey jenen ist: so stand denn doch das Chor der Alten in einem ganz andern Verhältnisse zu dem Ganzen der Handlung, als, die Hauptpersonen in irgend einem Drama, zu dem Ganzen desselben stehen können. Auch wird, wahrlich, dadurch, daß die Zuschauer einer Oper, bey dem Recitativ oft Langeweile empfinden, und sich nach der Arie sehnen, nicht erwiesen, daß die Theilnehmung an dem Drama von der letztern abhängt. So richtig diese Bemerkung an und für sich selbst ist: so läßt sie doch sich nur auf das Singespiel, als Singespiel, nicht als Drama, anwenden. Wer sieht denn nicht, daß bey jener Empfindung, nicht die Handlung, sondern nur die Musik, in Betracht kommt? daß sie nur aus der Vergleichung der verschiedenen Arten dieser letztern entspringt? Und wird denn auch das Singespiel je der Handlung, oder nicht nur vielmehr der Musik wegen, besucht? Erhielte das Drama überhaupt, und als solches, nur durch die Arie Interesse: so müßte ein Drama, welches gar keine Musik hat, auch ohne alles Interesse seyn. Indessen ist die Arie in dem Singespiel der Neuern so alt, als das Singespiel selbst, und nicht erst, wie verschiedene Litteratoren behauptet haben, von Ciccoginni, in seinem Jason, im J. 1640 hinzu gesetzt worden. H. Arteaga, in s. Geschichte der Ital. Oper, B. 1. S. 258 u. f. d. d. Uebers. hat dieses ausführlich gezeigt. Aber freylich sind mit dem Verhältnisse derselben zum Ganzen des Singespieles mancherley Veränderungen vorgegangen. In den frühesten Opern scheint kein Da Capo dabey Statt gefunden zu haben. Wenigstens führt Brown, in s. Betrachtungen über Poesie und Musik, S. 330 d. d. Uebers. eine Oper des Colonna, aus der Mitte des 17ten Jahrh. an, welche keines dergleichen, und die, von Scarlatti, im J. 1693 gesetzte Teodora, welche nicht bey allen Arien dergleichen hat. —

Was die Setzkunst der Arie anbetrift: so will ich wenigstens diejenigen Schriftsteller, welche von der Singecomposition überhaupt handeln, oder darauf überhaupt Bezug haben, hier anzeigen, als: F. W. Marpurg (Anleitung zur Singecomposition, Berl. 1759. 4.) — Jac. Schubak (Von der musikalischen Declamation, Gött. 1775. 8.) — Jos. Riepel (Harmonisches Sylbenmaß, Dichtern melodischer Werke gewidmet, und angehenden Singecomponisten zur Einsicht mit platten Beyspielen, gesprächweise abgefaßt, Regensb. 1776. fol. 2 Th.) — J. P. Kirnberger (Anleitung zur Singecomposition . . . Berl. 1782. 4. Die übrigen, in H. Gruners Litteratur der Musik, Nürnb. 1783. 8. S. 46. §. 18. als hieher gehörig, angezeigten Schriften handeln nicht von der eigentlichen Singecomposition.) — Gr. de la Cepede (La Poetique de la Musique, Par. 1785. 8. 2 Bde. — Einzele, zum Theil, feine Bemerkungen über die Theorie der Arie finden sich in Algarotti's Versuchen über die Opera, S. 243 d. U. — in des Planelli Werk, Dell' Opera in Musica, Nap. 1772. 8. S. 143 u. f. — in der

der Schrift des H. Chabanon, Observat. sur la Musique et principalement sur la Metaphysique de l'art, Par. 1780. 12. Deutsch von J. A. Hiller, Leipz. 1781. 8. vorzüglich, in der zweyten, sehr vermehrten Ausgabe derselben, unter dem Titel: De la Musique considerée en elle même, et dans ses rapports avec la parole, les langues, la Poesie et le Théatre, Par. 1785. 8. an v. St. Wer, indessen, etwas ganz Brauchbares für die Composition der deutschen Arie liefern wollte, müßte vorzüglich untersuchen, ob und in wie fern unsre Sprache so gut, als z. B. die italienische, alle die Versetzungen, Wiederhohlungen, und Verbindungen der verschiedenen Worte einer Arie, wodurch die kunstreiche, musikalische Ausbildung einer italienischen Opernarie so sehr begünstigt wird, verträgt? Ob wir nicht leichter, als die Italiener, den Sinn und Zusammenhang derselben, durch eine dergleichen Ausbildung, aus dem Gesichte verlieren, und verlieren müssen? Ob wir hierüber, durch die Musik, entschädigt werden? u. d. m. Ohne Rücksicht auf die Natur und die Eigenheiten einer Sprache, wird, bey diesem Theil der schönen Künste, alles Raisonnement zu leerem Geschwätz; und das, was man gewöhnlich das Musikalische einer Sprache nennt, entscheidet, bey weitem, die Sache nicht allein. — —

S. übrigens die Art. Satz und Singen.

Aristophanes.

Er soll der Lustspiele 54 geschrieben haben, wovon nur noch eilf, Plutus, die Wolken, die Frösche, die Ritter, die Acharnenser, die Wespen, der Friede, die Vögel, die Rednerinnen, das Fest der Ceres und die Lysistrata übrig sind. Gedruckt sind solche zuerst, Ven. 1498. f. gr. mit den Scholien, aber nur neun derselben, erschienen; die beyden fehlenden (das Fest der Ceres und Lysistrata) wurden der folgenden Ausg. Flor. 1515. 8. gr. hinzu gefügt; und unter den andern Abdrücken derselben sind die merkwürdigsten: die Baseler, cur. Sim. Grynaei, 1532. 4. gr. in welcher zuerst alle eilf Stücke vereint worden sind; c. Sigism. Geleni, Bas. 1547. f. gr. mit den Scholien; c. conject. Ios. Scal. et Aristoph. fragm. Lugd. B. 1624. 12. gr. und lat. C. not. Tan. Fabri, Amstel. 1670. 12. gr. und lat. Ex rec. Lud. Kusteri, Amstel. 1710. f. gr. und lat. mit den Scholien; c. Steph. Bergleri, Lugd. B. 1760. 4. 2 B. gr. und lat. mit Fragm. von verloren gegangenen Stücken; Stud. Rich. Franc. Phil. Brunck, Argent. 1783. 4. und 8. in 3 Bd. oder 9 Theilen, gr. und lat. mit den Fragm. bey welcher die Litteratoren aber die Scholien ungern vermissen. C. Ph. Invernizzi, Lipf. 1794. 8. 2 Bde. gr. nach einer sehr alten Handschrift; der dritte Band wird die Scholien enthalten. Auch haben wir von diesen eine besondre Ausgabe, von einem andern Gelehrten, zu erwarten. —

Uebersetzt ist Aristophanes in das Italienische, vollständig von Bartol. und Piet. Rositini, Ven. 1544. 8. Einzeln, der Plutus, von Mich. Angel. Carmelli, Ven. 1751. 8. und ebenderselbe von J. B. Terucci, Flor. 1751. 4. Die Wolken, von eben diesem Terucci, Flor. 1754. 4. beyde in Versen; und eben dieses Lustspiel von Franc. Grisalini, bey s. Socrate, Tragic. Ven. 1755. 8. — In das Spanische: Eine, von Sim. Abril gemachte Uebersetzung des Plutus, scheint dem Ensayo de una Biblioth. de Traductores Españoles, S. 153 zu Folge, zwar nicht gedruckt zu seyn, ist aber doch von dem Jesuiten, Jo. David, Antw. 1609. 8.

heraus gegeben worden. — In das Französische: Plutus, aber nur ein Fragment, von Ronsard, in dem Rec. des Sonnets, Par. 1617. 12. und in s. Oeuvres, Par. 1623. fol. Von Mde. Dacier, P. 1684. 12. Altenb. 1762. 8. Von Poinsinet de Sivry, in den Muses grecques, Par. 1772. 12. Die Wolken, von Mde. Dacier, a. a. O. Von C. M. Plouquet, Tüb. 1788. 8. Die Vögel, von Boivin, bey s. Oedip des Sophocles, Par. 1729. 8. Auszüge aus der Lysistrata, den Rednerinnen und den Wolken, von Gin, bey s. Harang. polit. des Demosthenes, Par. 1791. 8. Auszüge (magere), aus allen Stücken des Arist. in dem Theatre des Grecs, von P. Brumoy, Par. 1730. 4. 3 Bde. vollständig, von einem Ungen. in der neuen Ausg. dieses Theaters, Par. 1785-1789. 8. 13 Bde. und von dem angeführten Poinsinet de Sivry, mit den Fragm. des Menander und Philemon, Par. 1784. 8. 4 Bde. Die, in Fabr. Bibl. Gr. Lib. II. c. 21. S. 706. und von Quadrio, in dem 2ten Th. des 3ten Bandes, S. 121. s. Stor. e ragione d'ogni poesia angeführte Uebers. des Plutus von J. Ant. Baif, Par. 1578. 8. ist, eben so wenig, als die, in dem erstern Werke, S. 706 und 707. angezeigte Uebers. desselben, von Du Verdier, und die Uebersetzung der Wolken von La Rivey, in irgend einem, der mir bekannten, französischen Litteratoren zu finden. — In das Englische: Plutus, von einem H. B. unter der Aufschrift, The World's Idol 1650. 8. Von Th. Randolph unter dem Titel, Hey for Honesty etc. 1651. 4. Von Lew. Theobald 1715. 12. Von Heinr. Fielding und Young zusammen, 1742. 8. Die Wolken von Th. Stanley in s. History of Philosophy . . Lond. 1708. f. S. 99. Von Lew. Theobald 1715. 12. Von White, 1759. 8. Die Frösche, von C. Dunster 1785. 4. Auch besitzen die Engländer eine Uebers. der, in dem Theatre des Grecs des P. Brumoy befindlichen Auszüge aus den Lustspielen des Aristophanes. Was aber die Stage of Aristophanes, Lond. 1777. 4. enthält, weiß ich nicht zu bestimmen. — In das Deutsche: Die Wolken von Frölesen, schon Frkf. 1613. 8. in Versen; von J. E. Goldhagen, im 3ten Th. s. Anthologie; von J. J. Herwig, Bamb. 1772. 8. der Plutus, im 2ten Theile von Goldhagens Anthologie, von einem Ungenannt. Rothenb. 1779. 8. (schlecht übers.) so wie ein Aufzug daraus im 6ten St. der Bemühungen zur Beförderung der Kritik; die Vögel, aus dem Frzsch. des Boivin in dem Journal für Freunde der Religion und Litterat. Augsb. 1779. 8. Die Frösche im 3ten Th. von J. G. Schlossers Kleinen Schriften, Bas. 1783. 8. Die Acharner von M. Wieland, im Merk. v. J. 1794. und Auszüge aus allen Stücken, mit Geschmack und Einsicht gemacht, im 2ten und 3ten St. von Chr. Aug. Clodius Vers. aus der Litteratur und Moral, Leipz. 1767-1768. 8. — —

Erläutert haben den Aristophanes überhaupt: Plutarch (In der bekannten Vergleichung dieses Dichters mit dem Menander, in s. W. Bd. 2. S. 853. Frcft. 1620. f. die aber mehr Declamation als Erläuterung ist.) — Nic. Frischlin (Apologia pro Aristophane, bey s. metrischen Uebers. der 5 ersten Lustspiele desselben, Frankf. 1586 und 1597. 8. Gegen den Plutarch gerichtet.) — Fr. Vavassor (Das 4te-6te Kap. s. Schrift, De ludicra dictione, S. 68 edit. Kapp. handelt de comicis Poetis, Aristophane, Menandro etc.) — Ungen. (Remarques sur le systeme nouveau . . . touchant la maniere cavaliere, dont Arist. traite les Dieux, im 19ten Bd. Art. VIII. der Bibl. franc. ou Hist. litter. de la France,

France, gegen das, was Brumoy in ſ. Theatre des Grecs über den Ton in den Luſtſpielen des Ariſt. geſagt hatte. — Critiques, über jenen Aufſ. ebend. Bd. 20. Art. IV.) — Joh. Gottl. Willamow (De Ethopoeia com. Ariſtoph. Berol. 1766. 8. zur Vertheidigung des Dichters gegen die Vorwürfe des Batteux) — Joh. Floder (Diſſert. explic. Antiquit. Ariſtophaneas, Upſ. 1768. 4.) — J. J. Herwig (Ariſtophaniſche Briefe, welche vorzüglich von einer Münchner Handſchr. des Ariſtophanes handeln, in dem Journ. für Freunde der Religion und Litterat. Augsb. 1779. 8.) — J. A. Eberhard (Ueber den Beyfall, welchen Athen den Luſtſp. des A. ſchenkte, im 37ten Bde. S. 1 u. f. der Neuen Bibl. der ſch. Wiſſenſch.) — K. A. Boettiger (Ariſtoph. impunitus Deor. gentil. irriſor. Lipſ. 1790. 4.) — Auch ſoll J. G. Hauptmann noch ein Progr. De Ariſtophane geſchrieben haben. — — Erläuterungen einzeler Stücke, als der Wolken: G. C. Harles (Vier verſchiedene Progr. De Conſilio Ariſtoph. in conſcrib. Comoed. Nubes inſcripta, Erl. 1787 u. f. f. zur Rettung des Dichters in Anſehung des Todes des Sokrates.) — Der Vögel: Boivin (In dem 6ten Bde. der Mem. de l'Acad. des Inſcript.) — Der Rednerinnen, und des Plutus: Le Beau (Auch finden ſich, über einzele Stellen in ſ. Luſtſpielen, Bemerkungen, in den Miſcell. Obſervat. Bd. 3. Th. 1. Bd. 7. Th. 1. in J. J. Reiske Animadv. . . . Lipſ. 1750. 8. u. a. m. Und zur richtigen Beurtheilung der zu großen Freyheit, welche im Ariſtophanes herrſchen ſoll, kann unter andern, der 7te Abſchn. aus Browns Betrachtungen über die Poeſie und Muſik, (S. 212. d. d. Ueberſ.) und Hurds Commentar über den 274. Vers des Horaz ad Piſones (Th. 1. S. 204. d. d. Ueberſ.) oder, da die Neuern alle aus dem Casaubonus geſchöpft haben, lieber deſſen Werk: De Satyric. Graec. Poeſi et Romanor. Satyra . . Lib. II. Par. 1605. 8. Han. 1774. 8. verhelfen. — —

Ein griechiſch abgefaßtes Leben des Dichters findet ſich bey den Scholien, und den mehreſten Ausg. deſſelben; auch Gr. Gyraldi Hiſt. Poet. Baſ. 1545. 8. S. 81. ſo wie Nic. Friſchlin (bey der vorhin gedachten metriſchen Ueberſ. der fünf erſten Luſtſp. des A.) haben dergleichen geſchrieben, und Küſter hat das letztere in ſ. Ausg. aufgenommen. — Litterar. Nachrichten liefert Fabric. Bibl. Gr. Lib. II. c. 21. — —

Aufführung des Drama.

Da H. S. in dem vorſtehenden Artikel, eigentlich blos von der Einrichtung des Dialogen, und zwar nur in Rückſicht ſeiner Wirkung auf die Zuſchauer, gehandelt, und nicht vorher unterſucht hat, weder, in wie fern das Geſpräch, wenn es ſonſt dem Charakter, dem Zweck, und der Lage der unterredenden Perſonen gemäß iſt, gute oder böſe Wirkung auf die Zuſchauer hervorbringen, noch ob und wenn der Dichter das, was jene, dem was dieſe von ihm fordern, aufopfern muß: ſo laſſen ſich hier auch nur ſolche Nachweiſungen geben, die auf den dramatiſchen Dialog überhaupt gehen. Diderot handelt davon in der, hinter ſeinem Hausvater, befindlichen Abhandlung (S. 288 u. f. der Ueberſ. 2te Auflage.) — Cailhava in dem XIten Kap. des erſten Theiles ſeiner Art de la Comedie (S. 204) — und Leſſing, vorzüglich an einem Orte, wo man es nicht ſuchen ſollte, in ſ. Anti-Götz 2tes St. — — Wenn übrigens H. Sulzer ſagt, daß der dramatiſche Dichter überhaupt ſich kürzer faſſen könne, als der Erzähler: ſo empfehle ich, zur Vorbeugung

alles Irrthums, welcher hieraus entstehen könnte, die Schrift des Hrn. Engel über Handlung, Gespräch und Erzählung (Neue Bibl. der sch. W. Bd. 16. vorzüglich S. 240 u. f.) — Was die zusammengesetzten Auftritte, und auch diejenigen anbetrift, wo mehr, als zwey Personen, mit ein und derselben Sache beschäftigt sind: so finden sich, in der vorhin angeführten Abhandlung des Diderot (S. 282 u. f.) einige gute Winke darüber; auch in Hrn Eschenburgs Uebersetzung des Hurd (I. 397) ist die damit, schon für das Drama verknüpfte Schwierigkeit gerügt, und H. Lessings Urtheil darüber beygebracht.

Auflösung.

Von der Auflösung im Drama handeln: Aristoteles περι ποιητ. (XII. wo die Rede nämlich vom Exodus ist, und XVIII.) und mithin s. Commentatoren, als Dacier (S. 181 und 327. Ed. d'Amst. 1733.) Curtius (S. 182. 271 u. f.) so wie Aubignac, im 9ten Kap. des 2ten B. seiner Pratique du Theatre (S. 122. 1 Bd. Amst. 1715. 8.) — Gravina, (im 12ten Abschn. s. Schrift, Della Trag.) — Cailhava, in dem 31ten Kap. des 1ten und im 40ten Kap. des 2ten Theils s. Art de la Comedie (1. 502. 2. 468.) — — Von der Auflösung in dem epischen Gedichte handelt Bossu in dem Traité du Poeme epique in dem 13ten und 15ten Kap. des 2ten Buches (S. 149 u. f. Amsterd. 1693. 12.) — Von der dramatischen sowohl, als epischen Auflösung, Batteux in s. Einleitung in die sch. Wiss. im 6ten Kap. des 3ten Art. Abschn. 1. Th. 2. (2. 33. 4te Ausg.)

Aufputzen der Gemählde.

Außer der, von Hrn. Sulzer, angeführten Anweisung zum Aufputzen der Gemählde, welche eigentlich aus dem Handmaid to the Arts, Lond. 1758. 8. genommen ist, hat man noch, von Lud. Crispi, einen Brief über diese Materie in den Lettere sulla Pittura, Scoltura etc. — Bemerkungen über die damit gespielten Betrügereyen, und die Folgen für den Werth der Gemählde, finden sich in dem Gentlem. Magaz. 1764. S. 534.

Aufschrift.

Anweisungen zu Aufschriften sind verschiedene vorhanden; aber die Verfasser der, mir bekannten, sind, grösstentheils, auf Witzeleyen und Künsteleyen dabey verfallen. Indessen gehören sie zu der Litteratur dieses Artikels; in lateinischer Sprache haben deren geschrieben: Joh. Fabet (De Inscription. Dissert. Sor. 1657. 4.) — Octav. Boldoni (Epigraphica, s. Elogia Inscriptionesque quodvis generis pangendi ratio, ubi de Inscription. . . . facili methodo dissertatur, subjectisque exemplis . . . praecepta dilucidantur, Aug. Per. 1660. f. Der Verf. hat beynahe die ganze Redekunst in seinen Plan hineingezogen, und ein äußerst weitschweifiges langweiliges Werk geliefert. Auch hat er, als Beyspiel zu s. Theorie, noch besonders Epigraphae relig. memor. mortual. et encomiasticae, R. 1670. f. drucken lassen.) — Jac. Masenius (Ars nova argutiar. . . . in duas partes divisa, prima est Epigr. altera Inscript. argutar. Mod. 1660. 12. Col. Agr. 1668. 1687. 12. Voll von den ärgsten Spitzfindigkeiten, Wortspielen, u. d. m. besonders läßt der Verf. seinen Witz in Inschriften auf M. Luthern aus.) — Joh. Lucas (Oratio de Monum. public. latine inscrib. Par. 1677. 4. und bey Ayrers Comment. de praest. Auctor. classic. Lipf. 1735. 8.) — Chrst. Weiße

Weiße (De Poeſi hodiernor. politicor. ſ. de argutis Inſcript. Lib. II. Weiſſenf. 1678. 8. Ien. 1738. 8.) — F. Joach. Berger (Sciatera Inſcript. argutar. Berol. 1691. 8.) — Dan. G. Morhof (Comment. de Diſcipl. argutiar. ſ. l. 1693. 12. Kam erſt nach des Verf. Tode heraus, und beweiſt, daß auch er keinen Sinn für die Einfalt der alten Aufſchriften hatte.) — C. S. Schurzfleiſch (De latinis Inſcript. retinendis, Diſſertat. bey ſ. Orat. Viteb. 1697. 4.) — Dan. Peucer (De argutis Inſcription. eloquentiae noxiis, Jen. 1726. 4.) — Matth. Asp. (De Stylo lapidari, Upſ. 1737. 8.) — Stef. Ant. Morcelli (De Stylo Inſcript. lat. Lib. III. R. 1780. ſ. mit K. Als Exempelbuch zum Nachſchlagen gut.) — — In italieniſcher Sprache: Franc. Pola (L'Epitafio, Dial. nel quale ſi inſegna il modo di comporre gli Epitafi all'antica, Ver. 1626. 4.) — C. D. Eman. Teſoro (Il Cannocchiale Ariſtotelico, o ſia Idea dell' arguta ed ingegnoſa elocutione, che ſerve a tutta l'arte oratoria, lapidaria e ſymbolica . . . . Taur. 1654. ſ. verm. Ven. 1682. 4. Bologn. 1675. 4. Lat. durch Casp. Cörber, Frkft. 1698. 4. Leipz. 1714. 4. Das Buch ſoll eigentlich ein Commentar über das 3te Buch der Rhetorik des Ariſtoteles ſeyn, aber der Verf. hat geglaubt das Sinnreiche nicht beſſer erklären zu können, als wenn er ſelbſt ſinnreich, d. h. in einem gezierten, geſchrobenen Styl darüber ſchriebe. Den alten Inſchriften ſpricht er, wegen ihrer Simplicität, alles Verdienſt ab. Er hat zugleich, als Beyſpiele zu ſ. Theorie, eine Sammlung lateiniſcher Aufſchriften auf alle mögliche Gegenſtände heraus gegeben, welche zu Turin 1666. 12. zu Rom 1677. 4. zu Berlin (Col. Brand.) 1671. fol. (2te Aufl.) zu Frft. und Leipz. c. not. Em. Phil. Panealbi, 1688. 4. gedruckt worden iſt. Eine vollſtändige Sammlung ſ. Werke iſt, in neuern Zeiten, zu Turin, in 3 Foliob. gemacht worden.) — Bern. Lami (Degli Elogi funerali, Tor. 1724. 8.) — Gaet. Buganza (Epigrafia, o ſia l'arte di comporre le Iſcrizione latine, ridotte a regole, Mant. 1779. 4.) — — In franzöſiſcher Sprache: Jacq. Ravenau (Traité des Inſcriptions, Par. 1666. 12.) — Nic. Boileau (Diſc. ſur le Style des Inſcript. in ſ. W. (B. 2. S. 215 der Par. Ausg. von 1757. 12.) Veranlaßt durch die prahleriſchen Inſchriften, welche Charpentier zu den Gemählden des Le Brun in der Gallerie zu Verſailles gemacht hatte, und gegen den Pomp derſelben gerichtet, aber mit unbedeutenden Gründen verſehen.) — Frcs. Charpentier (Defenſe de la Langue franc. Par. 1676. 12. und De l'excellence de la langue franc. von ebend. Par. 1683. 12. Beyde Schriften gehören nur in ſo fern hieher, als der V. darin behauptet, daß die Inſchriften in den Landesſprachen gemacht werden müſſen, und daß die franzöſiſche Sprache hiezu geſchickt ſey. Die erſte wurde durch die Meinung des Abt Bourzeys, und der erſten Mitglieder der, im J. 1663. geſtifteten Acad. des Inſcriptions et Belles Lettres, welche ſich für das Gegentheil erklärt hatten, veranlaßt; die zweyte iſt gegen die vorher angeführte Oratio des Lucas gerichtet.) — — In engliſcher Sprache: J. Newberry (In dem 11ten Kap. ſ. Art of Poetry.) — Sam. Johnſon (Eſſay on Epitaphs, in ſ. Works.) — J. Bowdens (Bey ſ. Epitaphwriter, Lond. 1791. 8. findet ſich auch ein ſatir. Eſſay upon Epitaphwriting.) — — Uebrigens wäre vielleicht die Unterſuchung der Frage: „in wie fern Aufſchriften in der Landesſprache abzufaſſen, oder nicht abzufaſſen ſind?“ in dem vorher gehenden Artikel an ihrer Stelle geweſen.

Doch H. S. scheint hierüber schon mit mehrern, seine Partie gefaßt, und der lateinischen Sprache den Vorzug gegeben zu haben; es sey mir also erlaubt die, gewöhnlich, hiefür gebrauchten Gründe ein wenig näher zu prüfen. Die vorgebliche Allgemeinheit dieser Sprache hat sehr enge Gränzen. Derer, welche in jedem einzelen Lande sie nicht verstehen, sind immer noch mehrere, als derer, welchen sie, in Europa überhaupt, bekannt ist; und meines Bedünkens ist es doch besser, daß der einzele Fremde frage, was irgend eine Sache bedeute, als sehr viele Einheimische. Oder wollen wir überhaupt nur, der erstern wegen, Denkmähler setzen? — Nun, so müssen wir auch nicht verlangen, daß sie, auf irgend eine Art auf das Volk, für welches, und unter welchem sie gesetzt worden sind, wirken; müssen nicht über die Gleichgültigkeit desselben gegen sie klagen. Schon durch Rücksicht auf andre Kunstgesetze werden sie ihm oft fremde genug gemacht. Der deutsche Mann in römischer Kleidung kann, unmöglich, in dem Deutschen so viel Theilnehmung erwecken, als der Römer, in römischer Tracht, in dem Römer erweckte; und man muß über das Band, welches, durch äußere Gleichheit, und durch Gleichheit der Sprache, unter den Menschen hervorgebracht wird, wenig nachgedacht haben, um jene Gleichgültigkeit nicht sehr natürlich zu finden. So lange wir noch immer die einzeln Glieder eines Volkes so ganz zweckwidrig, von einander trennen, ist es thöricht, gemeinschaftlichen Geist von ihnen zu fordern. — Nicht besser werden die Aufschriften in todten Sprachen dadurch vertheidigt, daß die lebenden Sprachen sich ändern, daß sie veralten, u. d. m. Eine deutsche Aufschrift aus dem 12ten Jahrhundert würde immer, jetzt noch, mehrern Deutschen verständlich seyn, als es die gemeinste Lateinische ist; und, wofern sie sonst die, ihr zukommenden Eigenschaften besäße, durch veränderte Mundart, nichts von ihrer Güte verloren haben. Auch hätten, diesem Einfall zu Folge, ja Griechen und Römer dergleichen nie in ihrer Sprache machen dürfen. Aber nicht genug, daß die neuere lateinische Aufschrift nicht durch diese Gründe gerechtfertigt werden kann, stehen ihr würklich auch noch wichtige Gründe entgegen. Abgerechnet daß, wie gedacht, der ganze Zweck derselben größtentheils verloren geht, drückt sie selten das, was sie eigentlich ausdrücken, oder darstellen soll und will, wirklich und bestimmt aus; sie wird oft nur für gut gehalten, weil sie, entweder, sich nicht anders machen ließ, oder weil sie nicht, scharf und genau, geprüft wird. Ihr fremdes Ansehen bedeckt ihre Mängel. Die Schuld dieser Mängel liegt, zum Theil, in den Gegenständen selbst, zum Theil, in der, immer nicht ganz vollkommen möglichen Kenntniß einer todten Sprache. Für Dinge und Begriffe, welche die Römer nicht hatten, konnten sie auch keine Wörter haben; und Wörter, mit welchen sie einzele, vermeintlich wirkliche, Wesen bezeichneten, sind, z. B. in neuern Zeiten, sehr oft, und so gar in den besten Aufschriften, zur Bezeichnung von bloßen Allgemeinbegriffen gebraucht worden. Besonders hat dieses Geschick den Apoll und die Musen getroffen. Ueberhaupt würde die Nachwelt, wenn sie Aufklärung über unsre Sitten, Gebräuche, Einrichtungen, u. d. m. in unsern lateinischen Aufschriften allein eben so suchen sollte, wie wir dergleichen Aufklärung in den Aufschriften der Vorwelt suchen und finden, zum Theil eben so falsche Begriffe erhalten, als wir, wenn wir den Glauben der ersten Christen, nach dem, von Fabretti (Inscript. ant. R. 1699. f. S. 168) bemerk-

bemerkten Gebrauche derselben, auf der Rückseite alter römischer Inschriften, eine christliche zu setzen, beurtheilen wollten. Wenigstens würden die alten Römer, Falls sie wieder kämen, uns, dem größten Theil dieser Aufschriften nach, für etwas ganz anders, als was wir sind und seyn wollen, halten müssen. — Die Frage wäre also nur, ob in den neuern Sprachen selbst unübersteigliche Hindernisse gegen gute Aufschriften liegen? Allein es bedarf, meines Bedünkens, keiner tiefen Untersuchung, um sehr balde wahrzunehmen, daß die letztern nicht so wohl durch die Eigenheiten der erstern, als durch unsre, von so vielen Seiten lächerliche, Rang- und Complimentensucht, oder durch die Quelle derselben, unmöglich gemacht werden; daß die Schwierigkeiten dabey überhaupt nicht, wie H. S. behauptet, so sehr aus der Sache selbst, als aus unserer Denkart, entspringen, und daß nicht blos das, was er dazu für nöthig hält, ein gutes Genie, und ein glücklicher Augenblick, sondern daß vorzüglich ein reiner, gesunder moralischer Sinn dazu erforderlich ist. Wir glauben noch immer, nirgends, ohne tiefe Verbeugungen irgend einer Art, wegkommen zu können; das Aeußre des Menschen, nicht sein innrer Werth, nicht das, was er an und für sich selbst, sondern das, was er durch seine bürgerlichen Verhältnisse ist, kommt noch allenthalben, auch so gar auf seinem Leichensteine, zuerst in Betracht; wir suchen nur immer unsre Höflichkeit, und sehr selten Gefühl für moralische Würde, zu zeigen; wir wollen nie so wohl Andre als uns selbst sehen lassen; und ein solch kleinlicher Geist wird, in keiner Sprache, eine gute Aufschrift hervorbringen. Auch bilden wir, vergeblich, uns ein, diesem Geiste, durch die lateinische Sprache allein, gleichsam zu entgehen, oder ihn weniger darin an Tag zu legen. Schon der Gebrauch derselben in dieser Sache beweist, meines Bedünkens, sein Daseyn. Sollte nicht er, vorzüglich, uns antreiben, an Rücksicht auf Fremde hiebey zu denken? Und sollten wir durch die lateinische Aufschrift, oder durch die Vertheidigung derselben, nicht öfterer blos unsre Bekanntschaft mit den alten Sprachen haben an Tag legen, oder uns, vor dem großen Haufen unsrer eigenen Landesleute gleichsam haben auszeichnen wollen? Wenigstens wird einem großen Theil unsrer Gelehrten, und vielleicht nicht ohne Grund, vorgeworfen, daß er nur gelehrt, oder Vorzugsweise gelehrt seyn will; daß Gelehrsamkeit für ihn nicht blos Mittel, sondern Zweck ist. Doch der Bewegungsgrund hiezu sey auch, welcher er wolle; die Sache selbst verräth nur zu oft jene Eigenthümlichkeit unsrer Geistesbildung. Nicht wenige unsrer neuern lateinischen Aufschriften sind durch sie eben so oft lächerlich und ekelhaft, als die Deutschen matt und schaal und langweilig geworden; und wirken dadurch, daß sie lateinisch sind, nur um desto widriger. — Freylich liegt die Schuld hievon nicht in dieser Sprache selbst. Es läßt sich nicht läugnen, daß sie, vermittelst der ihr eigenen Gedrängtheit des Ausdruckes, im Ganzen, Vorzüge hiezu besitzt, so wie sich nicht läugnen läßt, daß die unsrige — um bey ihr stehen zu bleiben — vermöge der Artikel, der Zeit- und Hülfswörter, die Aufschrift leicht weitschweifig machen kann. Aber, jenes Verdienst der lateinischen Sprache beruht für uns auf einer Art von Täuschung, oder vielmehr es besteht eigentlich nur darin, daß die lateinische Aufschrift deswegen weniger Raum einnimmt. An Kürze des Sinnes selbst gewinnt sie, für uns, dadurch nichts. Wir mögen nun auch sagen, was wir

wollen:

wollen: so verstehen wir solche nur immer dadurch, daß wir sie, ob wir uns dessen gleich vielleicht selten bewußt sind, stillschweigend in unsre Muttersprache übertragen. In einer todten Sprache denkt, eigentlich, auch so gar derjenige nicht, welcher keine einzige lebende ordentlich zu reden weiß. Die beyden Wörter z. B. Tertium consul, oder Consul Tert. bedeuten für uns immer aus den vieren: „zum dritte Mahle Consul," oder wohl noch aus mehrern; und das einzige Terminavit heißt für uns immer: „er hat beendigt." Auf Beschränkung dieser äußern Weitschweifigkeit, oder auf Sparung des Raumes, würden wir also bedacht seyn müssen; und was hindert uns nun, zu diesem Zwecke, gewisse einzele Wörter, ein für allemahl, eben so abzukürzen, als die Römer deren abkürzten? Nicht allein mit den Artikeln, sondern auch mit den mehresten unsrer so genannten Ehrentitel — wofern wir diese durchaus nicht fahren lassen wollen — würde dieses sehr leicht, und auf eine allgemeine, allen verständliche Art, möglich seyn. Ist nur erst unsre Denkart berichtigt, die Sprache wird schon folgen. Diese hat so gar einige Eigenschaften, welche uns zu guten Aufschriften nöthigen, oder doch schlechte verhüten könnten. Unsre Superlativen z. B. sind größtentheils so übellautend, daß sie Jeden, der nur ein wenig Ohr hat, vor aller Uebertreibung zu bewahren vermögen. Doch sie seyn denn auch weniger, als die lateinische, geschickt hiezu: kann durch diesen ihren Mangel an Geschicktheit, ihr die Schicklichkeit dazu gänzlich genommen werden? Würden wir uns wohl getrauen, in römischer Tracht, so gut sie uns auch stehen möchte, vor unsern Mitbürgern, im täglichem Leben, zu erscheinen? Oder glauben wir nur den, der lateinischen Sprache, in Rücksicht hierauf, gegebenen Vorzug vor denen rechtfertigen zu können, welchen wir dadurch Zeichen von Achtung zu geben uns einbilden? Sollten Griechen und Römer nicht über uns lachen, wenn sie uns ihnen so vieles blos nachmachen sähen? Wir reden so oft, so viel von ihrem großen Geschmack — und machen aus dem Schönen unaufhörlich ein Spielwerk, nehmen immer zuerst Rücksicht auf Kunstkenner und Kunstliebhaber; handeln immer so, als ob wir nichts, als dieses wären, und dieses zuerst seyn wollten. Wir befolgen die Manier, nicht die Grundsätze dieser Völker. Immerhin opfre der Künstler, der sich selbst, der für sich allein ein Denkmahl setzt, der Kunstschönheit alles auf; wer wird es ihm verargen? Aber das öffentliche Denkmahl, das Denkmahl, welches für das gemeine Wesen gesetzt wird, oder, als von dem gemeinen Wesen gesetzt, angesehen werden soll, zeige, von allen Seiten, auch seine Beziehung auf das gemeine Wesen. Auf dieses zu wirken, muß der Zweck desselben, und diesen Beziehungen muß Schönheit untergeordnet seyn. Eigentlich kann es nur, vermittelst jener Beziehung wirklich schön werden. Wenigstens darf, was blos durch sich allein wirkt, blos bey sich allein den Zuschauer feste hält, was nicht eine Menge edler Nebenbegriffe zu erwecken vermag, was nicht Spuren, oder in so fern es nicht Spuren des wirklich denkenden Geistes trägt, keine Ansprüche auf hohe Schönheit, oder Größe, machen. Und es wäre denn doch, beynahe, mehr als Thorheit, wenn wir, durch Nachmacherey griechischer oder römischer Denkmähler allein, griechischen oder römischen Geist, überhaupt, hervor bringen, oder die Neuern zu Alten gänzlich machen zu können, wähneten, so wie es, im Ganzen, wohl sehr zweckwidrig seyn würde, sie durchaus, und in allen

Fällen,

Fällen, wieder dazu machen zu wollen. Auch bestand der Geschmack dieser Völker nicht in dem Geschmacke in ihren Kunstwerken, sondern er zeigte sich nur darin. —

Daß, übrigens, ein großer Theil der, von ihnen auf uns gekommenen Aufschriften, immer noch, als die beste Anleitung zu der Theorie derselben, angesehen werden könne, behauptet, meines Bedünkens, H. S. mit vollkommenem Recht, obgleich freylich zu wünschen wäre, daß ein Mann, wie z. B. J. C. Adelung, in s. Werke über den Styl, auch etwas über den Styl der Aufschrift gesagt hätte. Eine Nachricht von den verschiedenen, mehr oder weniger, allgemeinen, oder besondern, Sammlungen jener wird indessen immer hier an rechter Stelle stehen. Die erstern, welche sich hiemit beschäftigten, waren Cyriacus von Ancona, Joh. Marcanova von Padua, und Felice Feliciano von Verona, welche sämmtlich im 15ten Jahrh. lebten. Aber nur die Sammlung des erstern ist der Welt, und zwar nicht ehe, als ums J. 1600 von Car. Maroni, Bibliothekar des damaligen Cardinals Barbarini, bekannt gemacht worden; sie verdient, indessen, immer, ihres Alters wegen, hier den ersten Platz, und führt den Titel: Epigrammata gr. et lat. reperta per Illyricum a Cyriaco Anconit. f. l. e. a. f. Rom. 1747. f. Auch gehört noch, in Rücksicht auf die Geschichte dieser Sammlung, dessen, von Laur. Mehus herausgegebenes Itinerarium. Flor. 1742. 8. so wie sein Commentar. Nova Fragm. not. illustr. ab Hannib. de Abat. Oliverio, Pis. 1763. f. hieher. Nächst ihm haben deren gesammelt und herausgegeben: Conr. Peutinger (Rom. vetustat. Fragm. Aug. Vind. 1505. f. Enthält die, um Augsburg herum, aufgefundenen Aufschriften; aber es scheinen mancherley Unrichtigkeiten darin eingeschlichen zu seyn.) — Joh. Huttich (Collectanea Antiquitat. in urbe atque Agro Moguntino repertar. Mog. in Aed. Io. Schoeffer 1520 und 1525. fol. mit Holzschnitten.) — Jac. Mazochius (Epigr. ant. Urbis, Rom. 1521. f. mit Holzschn.) — P. Apiani und Bart. Amanti (Inscript. S. S. vetustat. non tant. Rom. sed totius fere orbis, Ingolst. 1534. f. Auch diese Sammlung wimmelt, wie mehrere der vorigen, von untergeschobenen Aufschriften und Unrichtigkeiten.) — Bart. Marliani (Consulum. Dictator. Censorumque Rom. series, una c. ipsor. triumphis . . . Rom. 1549. 8. c. Franc. Robortelli, Ven. 1555. 8.) — Bern. Trinagius (Veter. Vicentinae Urbis atque agri Inscr. Vic. 1577. 4.) — Sigfr. Rybisch (Monumenta Sepulcror. c. Epigr. Ingen. et doctrina excell. viror. . . et Archet. expr. et in aes inc. p. Tob. Fendi s. l. 1574. fol. Frcft. 1589. f.) — Mart. Smetius (Inscript. antiq. per Europam passim obviae, c. auctar. Iusti Lipsii. Lugd. B. 1588. f.) — Stef. Zamosi (Analecta lapid. vetust. et nonnullar. in Dacia Antiquit. Patav. 1593. 8.) — Jan. Gruter (Inscript. Romanar. Corpus, ex offic. Commel. 1603. f. 2 B. not. Marq. Gudii emend. cura Ioa. Georg. Graevii, Amstel. 1707. f. 2 B. oder 4 Th. mit K. Daß diese 2te Aust. durch Druckfehler äußerst entstellt ist, ist bekannt.) — G. Gualteri (Collect. Inscript. et tabular. Siciliae, atque Brutiorum, c. animadv. Mess. 1624. 4.) — Joh. Selden (Marmora Arundelliana, s. Saxa graece incisa . . Lond. 1628. 4. unter dem Titel: Marmora Oxonienlia . . rec. et perp. comment. illustr. Humphry Prideaux . . Ox. 1676. f. Mit allerhand Abh. verm. und von Maittaire herausgeg. Lond. 1732. f. Ex rec. I. Chandleri, Oxon. 1763. f. mit Kpf. und in 3 Theilen, wo-

wovon der 2te und 3te Theil 245 Aufschr. enthält. Die Aechtheit der parischen Chronik ist, in neuern Zeiten, von Engländern, bestritten und vertheidigt worden. Zu den erstern gehört Robertson, welcher im Jahre 1788. einen Aufsatz gegen sie herausgab, den Hewlett beantwortete, und gegen welchen auch Rich. Gough Bemerkungen in den 9ten Bd. der Archaeologia, or Miscell. Tracts relat. to Antiquity einrücken ließ. Auch unter uns hat K. F. C. Wagner sich ihrer in der Schrift: Die parische Chronik, griechisch, übers. und erläut. nebst Bemerk. über ihre Aechtheit, nach den Engl. Gött. 1790. 8. angenommen. Auch die beyden ersten Stücke des Wiedeburgischen Humanistischen Magazines für das J. 1789.) — Sert. Ursati (Monumenta Patavina, coll. explic. et suis iconibus expressa, Par. 1652. f. Die, vom J. 1612. angeführte Ausgabe ist mir nicht bekannt; der Aehnlichkeit des Inhaltes wegen, verbinde ich damit gleich: Li Marmi Eruditi, ovvero Lettere sopra alcune antiche Inscrizioni, di Sert. Ursato, Pad. 1659-1719. 4. als in welchem letztern Jahre erst der 2te Theil erschien. Auch gehören noch hieher: Gli Arronzi, ovvero de' Marmi antichi, Pad. 1655. 4.) — Ott. Falconeri (Inscript. athleticae, cum. auctar. veter. Inscript. ex marmor. Afric. R. 1668. 4.) — Giov. B. Ferretti (Musae lapidar. s. Antiq. in marmor. carmina c. explicat. Ver. 1672. f.) — J. H. Nores (Cenotaphia Pisana Caji et Lucii Caesar. dissertat. illustrata, Ven. 1681. f.) — Th. Reinesius (Syntagma Inscript. antiquar. inprimis Romae vet. c. Commentar. Lips. 1682. f.) — C. Ces. Malvasia (Marmor. Felsinea, viror. doctor. expositt. robor. et aucta, Bon. 1690. 4. mit K.) — J. M. Garuffi (Lucerna lapidar. Armini 1691. 4.) — Wil. Fleetwood (Inscript. antiquar. Sylloge. Lond. 1691. 8.) — Edw. Bernard und Theod. Smith (Inscript. graecae Palmyrenor. c. schol. et Annott. Traj. ad R. 1698. 8. wozu noch Jac. Rhenferd Periculum Palmyr. s. Litter. veter. Palmyr. Spec. Franeq. 1704. 4. und F. A. A. Gregori Epist. de Inscript. Palmyr. quae in Museo Capit. adserv. interpret. R. 1782. 8. gehört.) — Raph. Fabretti (Inscript. ant. quae in aedibus paternis asservantur, Explicat. R. 1699 und 1702. f.) — Phil. a Turre (Monum. veter. Antii, h. e. Inscript. M. Aquilii, et Tab. Solis Mithrae, R. 1704. 4. Ich setze gleich hinzu: Fr. Blanchini Epist. de Lapide Antiati, in qua agitur de villa Hadriani, R. 1698. 4. und Joh. Ros. Vulpius Tab. Antiana, e ruinis veter. Antii effossa, R. 1726. 4.) — Gaet. Nota (Iscrizione antiche della Città di Palermo, ed. Marsala, Pal. 1721. 8. womit die Antiche Iscrizione di Palermo, Pal. 1765. 4. zu verbinden sind. Auch gehören, im Ganzen, hieher: Jac. Phil. d'Orville Sicula quibus Sicil. veteris rudera, additis Antiquit. Tab. illustrantur. Amstel. 1764. f. 2 Th. so wie des Prinzen von Torremuzza Siciliae et adjacent. insular. vet. Inscript. nova Collectio, Panor. 1769. 4. 1792. f.) — Frc. Bianchini (Camera ed Inscrizioni sepulcrali de' Liberi, Servi ed Ufficiali della Casa di Augusto, scop. nella via Appia, illustr. R. 1727. f. mit K.) — Ant. Mar. Salvini und Ant. Frc. Gori (Inscript. ant. graecae et romanae, quae extant in Etruriae urbib. Flor. 1727-1734. f. 3 B. mit K.) — Giov. B. Doni (Inscript. ant. c. not. et ind. Ant. Franc. Gorii; acc. Deor. Arae c. observat. Flor. 1731. f. mit K.) — Marq. Gudius (Ant. Inscript. c. graec. tum lat. nuper a Io. Koolio digestae, nunc a Franc. Hesselio ed.

ed. c. cor. annotatt. Leov. 1731. f.) — Ann. Abt von Oliver (Marmora Piſaurenſia, not. illuſtr. Piſ. 1738. f. mit K.) — Lud. Ant. Muratori (Nov. Theſaurus vet. Inſcript. Mediol. 1739-1742. f. 4 B. mit Kupf. Das Werk fand, bekannter Maßen, ſehr viel Gegner, und auch einige Vertheidiger. Ich ſchränke mich auf Joh. Casp. Hagenbuchs Diatr. de graec. Theſauri novi Murator. marmor. quibusd. metric. Tig. 1744. 8. ebend. Epiſtol. Epigr. in quibus ant. Inſcript. explic. Tig. 1747. 4. auf P. Weſſelings Lib. ad Inſcript. in Corpore Murator. edit. in qua P. Sulpicii Quir. et Cenſus Syriaci cenſus eſt. Ultraj. 1745. 4. und auf Chph. Sax Lapid. vetuſtor. Epigr. et periculum animadv. in aliquot claſſ. Marmor. Syntagm. Lipſ. 1746. 4. ein. Ein Zuſatz Ad nov. Theſ. vet. Inſcript. Muratorii, von Seb. Donati erſchien Lucca 1764. f.) — Ant. Rivautella und Pao. Ricolvi (Marmora Taurinenſia, diſſertat. et not. illuſtr. . . . Aug. Taur. 1743-1747. 4. 2 B. mit Kupf.) — *Muſeum Veronenſe*, h. e. Ant. Inſcript. atque Anaglyphor. Collectio, Ver. 1749. f. wozu noch des Giuſ. Bartoli Diſſertaz. . . . del publ. Muſeo d'iſcrizione eretto in Verona . . . Ver. 1745. 4. gehört. — J. M. Bonada (Anthologia, ſ. Collect. omnium veter. Inſcript. poeticar. t. graec. q. latinar. in ant. lapidibus ſculptar. Rom. 1751. 4. 2 Bd.) — Ed. Corſini (Inſcript. Atticae, nunc demum ex ſchedis Maffei edit. lat. interpretat. illuſtr. Flor. 1752. 4.) — Rich. Pocock und S. Milles (Inſcript. Ant. graecae et latinae . . f. l. 1752. fol. S. auch des erſtern Deſcript. of the Eaſt, Lond. 1743. f. 2 Bd. Deutſch, Erl. 1754. 4.) — Ben. Paſſionei (Inſcrizioni ant. diſpoſte per ordine di varie claſſi, ed illuſtr. con alcune annotazioni, Luc. 1763. f.) — Gasp. Al. Odericus (Diſſert. et Annot. in aliquot inedi-tas Veterum Inſcriptiones . . Rom. 1765. 4.) — Vit. Mar. Giovenazzi (Della Città di Aveja ne' Veſtini, ed altri luoghi di ant. Memoria, Diſſertaz. nel quale . . . . XXIII. iſcriz. vengono illuſtr. . . . Rom. 1773. 4.) — Rich. Chandler (Inſcript. antiq. pleraeque nondum editae, in Aſia minori et Graec. praeſertim Athenis coll. . . Oxon. 1774. f.) — Ungen. (Inſcript. Romanar. faſc. c. explicat. notar. Pat. 1774. 8.) — Fec. Eug. Guasco (Muſei Capitolini ant. Inſcript. . . nunc primum conjunctim editae . . Rom. 1775-1778. f. 3 Bd.) — Eug. Levis (Raccolta di div. antiche inſcrizioni . . . ritrovati negli Stati del Re di Sardegna . . Tor. 1781. 4.) — D. Gaetano Marini (Inſcriz. ant. della villa Albani, R. 1785. 4.) — Aber außer dieſen, eigentlichen Sammlungen von Inſchriften, ſind deren nicht allein von vielen, bereits bey dem Art. Antik angezeigten Schriftſtellern, als von Boiſſard, in ſ. Antiquit. Urbis Romae, von Jac. Spon, in ſ. Miſcell. Antiq. erud. von Montfaucon, in ſ. Ant. expliquée, von Caylus, in ſ. Recueil d'Antiquités, u. a. m. herausgegeben worden, ſondern auf ſie gehen noch beſonders: Gab. Symeon (Les illuſtres Obſervat. ant. en ſon dernier voyage d'Italie l'an. 1557. Lyon 1558. 4. Ital. ebend. 1558. 4. mit K.) — Jac. Spon und G. Wheler (Voyage d'Italie, de Dalmatie, de Grece et du Levant, Leyde 1675. 12. 3 Bd. Deutſch, Nürnb. 1690. f. Engl. Lond. 1682. f.) — Auch liefern deren noch: Bern. Scardeoni (De antiquitate Urbis Pataviae . . . Lib. III. Baſil. 1560. f. und im 4ten Bande des Burmannſchen Theſaurus.) — G. Fabricius (Roma et Antiq. Lib. III. ex aere, marmor. ſax. membranisve veter. coll. Baſ. 1560. 1587. 8.) —

C.

C. Ingbirami (Fragm. Etruſcar. antiq. Frcft. 1637. f. deren Aechtheit freylich durch des Leo Allatius Animadv. Par. 1640. 4. und bey ſ. Animadv. in libr. Alph. Cicarellii . . . R. 1642. 12. ſehr verdächtig geworden iſt.) — Onuphr. Panvinus (Antiq. Veron. Lib. VIII. Ver. 1648. f. Das Werk iſt, bekannter Maßen, älter; aber die erſte Ausg. iſt mir nicht bekannt.) — Ant. Boſio (Roma ſotterranea, R. 1632. f. 1650. 4. mit K.) — Paol. Aringhi (Roma ſubterranea, R. 1651. f. 2 Bd.) — Ott. Roſſi (Memorie Breſciane, Breſc. 1616. 4. verm. 1693. 4.) — Frc. Boldetti (Oſſervaz. ſopra i Cimeteri di Roma, R. 1720. fol.) — Edm. Chisbull (Antiquit. Aſiat. chriſtian. Aeram anteced. . . . . Lond. 1728. f. Die wichtigſte, zu Sigea, entdeckte, ſehr alte Inſchrift darin, war ſchon im J. 1721. einzeln von ihm herausgegeben worden.) — Giov. de Vita (Theſ. Antiquit. Benevent. Rom. 1754. f. 2 Bde.) — Alex. Sym. Mazochi (Commentar. in Herculan. Muſei aen. Tab. Neap. 1754. f. 2 Bde.) — L. Lanſi (Saggio di lingua Etruſca, Rom. 1789. 8. 3 Th.) — u. v. a. m. — Und Giuſ. Cartani geht mit einer vollſtändigen Sammlung aller, bis jetzt aufgefundenen um.

Zu der Verſtändlichkeit derſelben haben geſchrieben, in Anſehung der griechiſchen: Scip. Maffei (1) Graecorum Siglae lapidariae coll. et explicatae, Ver. 1746. 8. 2) Artis crit. lapidariae quae extant, ex ejus Autogr. a . . . Ioa. Frc. Seguierio fideliter exſcripta, et a Seb. Donato edita . . . Luc. 1765. f.) — Edm. Corſini (Notae Graecor. ſ. Vocum et Numeror. Compendia, quae in vet. tab. obſerv. . . . Flor. 1749. f. — — In Anſehung der lateiniſchen: der (vorgeblich alte) Grammatiker M. Valerius Probus (De Notis Romanor. interpret. in Putſchens Grammat. S. 1494 u. f. und einzeln, Ven. 1499 und 1518. 4. Par. 1510. 8. ex ed. Henr. Ernſt, Sor. 1647. 4.) — Gert. Urſatus (Commentar. de Not. Romanor. Pat. 1672. f. Hag. Com. 1736. 8.) — Joh. Nicolai (De Siglis Veter. omnibus . . . Lugd. B. 1703 und 1706. 4.) — Fr. Ant. Zaccaria (Iſtituzione antiq. lapidaria, o ſia introduzione allo Studio delle ant. iſcrizioni, in III Libri, Rom. 1770. 8.) — Joh. Gerard (Sigl. Rom. ſ. Explicat. Notar. ac Literar. quae hactenus reperiri potuerunt in Marm. Lapid. Numm. Auctor. aliisque Romanor. veter. Reliq. . . . Lond. 1792. 4.) — Auch gehören, im Ganzen, noch hieher: Bern. v. Montfaucon (Palaeographia graeca, ſ. De ortu et progreſſu Litter. gr. Par. 1708. f. mit K.) — D. P. Carpentier (Alphabetum Tironianum, ſ. Method. Notas Tir. explicandi, Lut. Par. 1747. f. mit Kupf. — Der *Nouveau Traité deplomatique* . . . Par. 1751 - 1765. 4. 6 Bd. (beſonders der 3te Bd.) u. a. m. Und über die Geſchichte und Litter. dieſer Verfürzungen, Fabricii Bibl. lat. Lib. II. C. IX. T. II. S. 113. Anm. b. Edit. Ern. — —

Von dem Nutzen der Aufſchriften handeln: Frc. Oudenorp (Orat. de veter. Inſcript. et Monumentor. Uſu . . . Lugd. B. 1745. 4.) — J. F. Eiſenhart (Comm. de Auctorit. et Uſu Inſcript. in Jure, Helmſt. 1750. 4. Ein vollkommenes Werk der Art fehlt uns aber; bekannter Maßen wollte es Gudius ſchreiben. — —

Allerhand litterariſche Nachrichten darüber finden ſich im 10ten Kap. des 2ten Theiles von Juvenel de Carlencas Eſſais ſur l'Hiſt. des Belles Lettres, des Sciences et des Arts (S. 126. d. d. Ueberſ. eines der beſten Kapitel in dieſem ſonſt ziemlich ſeichten Werkchen) — in dem 3ten Abſchnitt von Joh. Frdr. Chriſt

Abhandl. über die Litteratur und Kunſtwerke des Alterthumes, S. 48 u. f. — in Joh. Aug. Erneſti Archaeol. litteraria S. 36 und 210 der 2ten Ausg. Lipſ. 1790. 8. — —

Da, indeſſen, in dem vorſtehenden Artikel, die Rede von Aufſchrift überhaupt iſt: ſo gehörte allerdings auch die Litteratur der neuern Aufſchriften hieher. Der davon gemachten Sammlungen ſind ſehr viele; aber freylich enthalten die mehreſten nichts, als Grabſchriften. Zuſammengetragen haben deren unter andern, Chr. Tom. Schoſſer (Inſcript. nobiliores totius Europae, ut plurimum funerales . . . . Halberſt. 1520. 8.) — Luc. Loſſius (Epit. Princ. Duc. et Viror. in Saxonia infer. illuſtr. Witeb. 1580. 8.) — Bart. Burchelati (Epitaphior. Dial. VII. ad illuſtrior. Civ. Tarviſii Memor. Ven. 1583. 4.) — Nat. Chytraeus (Inſcript. max. recent. Monumenta, ſ. l. 1599. 8.) — Pant. Candidus (Epitaph. ant. et recent. homin. in S. literis celebr. Reg. et Princ. doctor. et clar. Viror. et Mulier. . . . . facta, coll. et dig. in Lib. IV. Argent. 1600. 4.) — Sim. Grunaeus (Baſiliens. Monumentor. Epigr. Lign. 1602. 8. womit Joh. Groſſe Baſilea ſepulta, retecta, ſ. Urbis et Agri Baſil. Monum. ſepulchr. ol. a Io. Groſſio coll. et ad Ann. 1661. cont. a Io. Toniola, Baſ. 1661. 4. zu verbinden iſt.) — Balt. Menz (Synt. Epitaphor. Witebergens. Magd. 1604. 8.) — Ungen. (Reges, Reginae, Nob. et alii in Eccl. coll. B. Petri Weſtmonaſter. ſepulti, usque ad A. 1606. Lond. 1606. 4.) — J. A. Acker (Inſcript. et Elogia, Ien. 1608. 8.) — Melch. Adam (Apogr. Monumentor. Heidelbergens. Heid. 1612. 4.) — P. And. Canonher (Flores illuſtr. Epitaph. Antv. 1613. 8.) — Fr. Swert (1) Monum. ſepulcr. Duc. Brabantiae, Antv. 1613. 8. 2) Delic. Chriſt. Orbis ſel. Colon. Agr. 1625. 8. 3) Collect. Epitaph. joco-ſerior. var. lingua ſcript. Col. 1645. 8.) — Val. Arithmaeus (Epitaph. Londinenſia, Franeq. 1618. 12.) — Dan. Praſch (Epitaph. Auguſta Vindel. Aug. Vind. 1624-1626. 4. 3 Theile.) — M. Zuer. Boxhorn (Monumenta illuſtr. viror. et Elogia, Amſt. 1638. f.) — Giovb. Urſi (Inſcript. Neap. 1643. f.) — Fil. Tomaſini (Urbis Patavini Inſcript. Par. 1644. 4. verm. von J. Salmoni, ebend. 1701. Agri Patavini Inſcript. ſac. et prof. c. Phil. Tomaſini, Pat. 1654. 4. verm. von J. Salmoni, ebend. 1696. 4.) — Ungen. (Inſcript. ant. Baſilicae S. Pauli ad viam Oſtienſem, Rom. 1654. f.) — Phil. Labbe (Theſaur. Epitaph. veter. et recentior. Par. 1666. 8.) — Pet. Joh. Reſenius (Inſcript. Hafnienſes, lat. dan. et germ. Hafn. 1668. 4.) — Otto Aicher (Theatr. funebre, exh. Epit. nova, ant. ſeria et jocoſa, Salisb. 1673. 4. 4 Th.) — Ungen. (Baſilica Bruxellenſis, Amſtel. 1677. 8.) — Philel. Timaretes (Collectio Monumentor. rerumque max. inſign. Belgii foederati, Amſtel. 1684. 8.) — Sal. Stepner (Inſcript. Lipſienſes, Leipz. 1686. 4.) — Ungen. (Epit. Budiſſinenſia lat. Dr. 1696. 8.) — Joh. Chriſtph. Boehmer (Inſcript. ſepulchr. Helmſtadienſes, Helmſt. 1710. 8.) — — Joh. Gottfr. Michaelis Dreßdniſche Inſcriptiones und Epitaphia, Dresd. 1714. 4.) — Amad. de Benignis (Inſcript. varior. int. Ital. Monumentor. Streg. Sil. 1715. 8.) — Joh. Aug. Guiſtarelli (Inſcript. nonnullae . . . . Peruſ. 1721. 8.) — Joh. Phil. Slevogt (Inſcript. varii generis, Ien. 1724. 4.) — J. G. Nemeiz (Inſcript. ſingular. Faſciculus, Lipſ. 1726. 8.) — Joſ. S. Grübler (Beſchreibung des Churfürſtl. Begräbniſſes und der 5 Kirchen zu Freyberg

mit den daselbst befindlichen Epit. und Inscript. Dresd. 1732. 8.) — Will. Toldervy (Epitaphs, Lond. 1754. 12. 2 B.) — Ungen. (Select Collect. of Epitaphs, Lond. 1759. 12.) — T. Webb (Collect. of Epitaphs 1776. 8. 2 Bde.) — J. Bowden (The Epitaph-writer, comprizing upwards 600 (aber erdichtete) (Epitaphs . . . with an essay upon Epitaph-writing, 1791. 12.) — De la Place (Rec. d'Epit. serieuses, badines, satir. et burl. Brux. 1782. 12. 3 Bde.) —

Auch ist noch zu bemerken, daß die frühern französischen, so wie mehrere englische Dichter, Grabschriften auf die merkwürdigsten Personen ihrer Zeit verfertigt und in ihren Werken hinterlassen haben; Dichtereyen der Art scheinen damahls eben so sehr Mode gewesen zu seyn, als die neuern Leichengedichte; unter den erstern haben, unter mehrern, deren gemacht, Ant. de Cotel, Phil. Desportes, Cl. Morenne, Vauquelin, Bertaut, Desplanches, Loys, Nerveze, Corval Sonnet, Daudiguier u. a. m. von den letztern ist Pope, als Verfasser der bessern, bekannt. —

Auftritt.

Was Hr. Sulzer in diesem Artikel von der nothwendigen, oder, wie er sich ausdrückt, aus der Natur der Sache, hergeleiteten Verbindung der verschiedenen Auftritte sagt, ist wohl nicht aus der Natur der Sache, sondern aus dem französischen Drama, und den Kunstrichtern dieser Nation abstrahirt; denn wenn, wie die Erfahrung es lehrt, die Täuschung nicht, durch das Gegentheil gemindert, und, auch in der Natur, eine ganze Handlung sehr oft ausgeführt wird, ohne daß alle Augenblicke, oder alle Theile derselben, auf diese Art mit einander verbunden, oder aneinander gekettet wären: so kann die Vorschrift unmöglich in der Natur der Sache gegründet seyn. Unstreitig ist diese ganze Lehre, aus dem allgemeinen Begriff einer Handlung entstanden; aber allgemeine skelettirte Begriffe muß man ja nicht gänzlich auf Darstellungen von Dingen, welche sich wirklich eräugnet haben, oder die wir vor unsern Augen sich sollen eräugnen sehen, anwenden; das ist nichts, als falscher Gebrauch der Philosophie, von welchem, wie mir dünkt, in der Theorie der Künste, nur zu viel Spuren zu finden sind. Wenigstens läßt sich diese Lehre schlechterdings nicht aus den Beyspielen der Alten herleiten; und wenn Hr. S. es blos als eine Eigenthümlichkeit der englischen Bühne ansieht, daß zwey Personen abtreten, und zwey andre auftreten, ohne daß zwischen dem, was diese und was jene sagen, eine Verbindung wäre: so scheint er sich hier gar nicht der, auf uns gekommenen, Werke der Griechen und Römer erinnert zu haben. Zwar war bey Stücken, deren Scene gewöhnlich ein öffentlicher Platz ist, dieses vielleicht natürlicher, als bey solchen, welche in geschlossenen Zimmern oder Häusern spielen; allein selbst Corneille sah diese Verbindung nur für Zierde, nicht für Regel an; und Diderot in seiner Abhandlung über die dramatische Dichtkunst hinter seinem Hausvater (S. 296 der Ueb. 2te Aufl.) sagt: „Terenz läßt das Theater wohl dreymahl hinter einander leer, und das mißfällt mir, besonders in den letzten Aufzügen ganz und gar nicht; . . . es scheint eine große Verwirrung anzuzeigen.“ — Auch haben unsre mit diesen Künsten so hochprahlenden Nachbarn jenseits des Rheins nichts, als den Schein derselben, wie es Lessing in seiner Dramaturgie, bey Gelegenheit der Voltairischen Merope (I. S. 357) anschaulich genug gemacht hat. Die Sache scheint

also nur dann ihren Werth zu haben, wenn sie der wirklichen völligen Darstellung der Begebenheit oder des Charakters, welche der Dichter unternommen hat, gar keinen Eintrag thut; dieser muß sie untergeordnet bleiben. Freylich aber darf, wer dieses nicht kann, jenes nicht vernachläßigen; denn, was stellte er alsdenn noch von einer Handlung dar, wenn er nicht das Gerippe davon darzustellen weiß? — Uebrigens ist, was Hr. S. sagt, wie man es leicht denken kann, eben das, was Aubignac im 5ten Kap. des 3ten B. s. Prat. du Theatre (I. 220. Amst. 1715. 8.) ausführlicher lehrt. Das Wichtigere bey der Sache, wie nämlich einzele verschiedene Auftritte anzulegen, und durchzuführen sind, u. d. m. ist gänzlich darin übergangen. Diderot handelt davon an dem angeführten Orte (S. 288 u. f.) Was Cailhava in dem 12ten Kap. des ersten Theils seiner Art de la Comedie (S. 223) so wie in dem folgenden davon sagt, geht ganz auf die vorhergedachte Verbindung der Scenen. Auch Batteux in seiner Einleitung (2. S. 232 u. f.) trägt die Sache eben so vor. —

Aufzug.

Von den einzeln Aufzügen des Drama handeln weitläuftiger Aubignac (In dem 5ten und 6ten Kap. des 3ten B. seiner Pratique du Theatre (I. S. 195 u. f.) — Cailhava (Im 15ten und 16ten Kap. s. Art de la Comedie (Th. 1. S. 274 u. f.) —

Augenblick.

Der von Hrn. Sulzer vorgeschlagene Augenblick, in so fern er von dem Mahler zu nutzen war, ist unter andern, schon von Coypel genutzt worden; und ist nämlich in so fern eben derselbe, als in ihm zugleich die Sonne verfinstert wird, und die Todten auferstehen. Indem Staunen, Furcht und Schrecken auf den zum Theil gen Himmel gerichteten Gesichtern der Beystehenden herrschen, öfnen sich, mitten unter ihnen, die Gräber, und ein Todter steigt daraus empor. — Uebrigens wäre eine Untersuchung, dünkt mich, ob ein, im Anfange oder in der Mitte, oder ganz am Ende einer Begebenheit, liegender Augenblick Vorzüge habe? — Ob und wenn der Mahler bey einem aus der Geschichte gewählten Augenblick, nicht noch von der Art, wie er in der Geschichte liegt, oder erzählt wird, gänzlich abgehen könne? u. d. m. an ihrer Stelle gewesen. — Ueber die Wahl des Augenblickes finden sich im Laocoon (S. 178. 11te Ausg.) Bemerkungen, so wie in dem 12ten Kap. des 2ten B. von Laireſſe großem Mahlerbuche, lehrreiche Winke.

Ausarbeitung.

Zu welcher Art von Gemählden sich Ausführlichkeit am besten schicket, und welches die Eigenschaften einer geistvollen Ausführung sind, hat Hagedorn in den Betrachtungen über die Mahlerey, S. 423 und 759 u. f. gezeigt. — Von dem Genie und der mechanischen Ausführung handelt Jos. Reinolds in einer, im 31ten B. S. 1 u. f. der Neuen Bibl. der sch. Wissensch. übersetzten, im J. 1782 gehaltenen Rede. — —

Ausbildung.

Da bey den gesammten schönen Künsten eine doppelte Ausbildung Statt hat; eine für die Sinne, auf welche sie zunächst wirken, und eine für den Geist: so scheinet dieser Artikel, da diese Fälle nicht darin genug unterschieden, da darin nicht bestimmt ist, welcher Art von Aus-

bildung, und unter welchen Umständen ihr der Vorzug gehört, u. d. m. mangelhaft zu seyn. Beydes ist sehr oft nicht Eines. In einem Gemählde, z. B. kann zu der bloßen Ausbildung des Gedankens, zur völligen Beschäftigung und Befriedigung der Phantasie, in Rücksicht auf die dargestellte Sache selbst und allein, eine Figur, oder ein sonst darin angebrachter Gegenstand, nichts beytragen, und doch zur Befriedigung des Auges überhaupt schlechterdings, mithin zur Ausbildung des Gemähldes, als bloßen Gemähldes, und dadurch auch zur Befriedigung des Geistes, erfordert werden; das Gemählde kann für das Auge gleichsam eine Lücke haben, und ohne daß dadurch der Haltung, oder irgend einer andern Erforderniß desselben etwas abgienge; ein Redner, ein Dichter kann seine Vorstellungen völlig ausgebildet vortragen, und doch das Ohr beleidigen; so wie er auch wieder durch eine blühende, glückliche Versifikation, durch gut gebildete und verkettete Perioden die Mängel in der richtigen, völligen Ausbildung der Gedanken verbergen kann. — Dieses führt auf eine andre Lücke in diesem Artikel; auf die Frage, ob, und wann die Ausbildung einzeler Theile dem Ganzen, und wann die Ausbildung des Ganzen den einzeln Theilen, so wie, ob und wann die eigentliche Wahrheit, bey der Ausbildung, nicht zuweilen der Kunst gleichsam aufgeopfert werden muß? — und dieses auf eine dritte; auf die Frage nämlich, ob nicht die Mittel, die Eigenheiten, das Wesen der verschiedenen Künste, und der verschiedenen Zweige einer Kunst, gleichsam verschiedene Arten von Ausbildungen nothwendig machen? gleichsam der Ausbildung ein verschiedenes Ziel setzen? Daß Laocoon, z. B. nicht schreyend dargestellt ist, wird wohl dadurch nicht ganz begreiflich, daß sein Leiden, ohne diesen Umstand, schon hinlänglich ausgedruckt war; und diejenige Art der Ausbildung, welche dem höhern lyrischen Gedichte zukommt, ist dem dramatischen nicht eigen, so wie oft wieder in diesem durch ein einziges Wort, der Gedanke des Redenden hinlänglich ausgebildet wird, ohne daß der epische Dichter, auch wenn er die Person redend einführte, sich so kurz fassen dürfte, oder könnte. — Doch dieses alles sollen nichts als Fragen seyn; zu ihrer Untersuchung und Auflösung ist hier der Ort nicht. Auch wüßte ich wenig befriedigende, eigentliche Nachweisungen darüber zu geben, weil die Aesthetiker und Theoretiker sich bis jetzt noch nicht in ein Detail, und auf Vergleichungen der Art eingelassen haben. Sehr allgemein wird von Ausführung und Ausbildung in A. H. Schotts Theorie der sch. Wissensch. Th. 1. S. 371 u. f. gehandelt. — Von der Ausbildung des Lustspieles, welche er l'embonpoint de la piece nennt, handelt Cailhava in dem 41ten Kap. des 2ten Bd. s. Art de la Comedie (2. S. 475.) — und wie das Genie sie dem Drama überhaupt, so wie jeder Dichtart, giebt, zeigt G. E. Lessing in seiner Dramaturgie, bey Gelegenheit der Rodogune des Corneille (1. 245 u. f.)

Ausdruck.

In Arteaga Gesch. der Italienischen Oper werden, Bd. 2. S. 495. Saggi filosofici sull' origine e i fonti della espressione nelle belle Arti e nelle belle Lettere angekündigt, von welchen ich aber nicht weiß, ob sie erschienen sind. —

Ausdruck in der Sprache.

Von dem Ausdruck überhaupt handeln: G. Fried. Meyer (Unter der Auf-

Aufschrift: „Von der ästhetischen Bezeichnung der Gedanken," in s. Aesthetik, Th. 3. S. 333.) — Serran de la Tour (Das 3te Kap. des 3ten Buches s. Art de sentir et de juger en matière de gout, S. 158 der Strasb. Ausg. v. J. 1788 enthält Bemerk. über die Richtigkeit des Ausdrucks, und über die Mittel, dazu zu gelangen.) — J. Riedel (In dem 20ten Abschn. s. Theorie, aber wenig befriedigend.) — G. S. Steinbart (In s. Grundbegriffen zur Philosophie über den Geschmack im 68 §. Von der Darstellung des erfundenen Werkes, zu deren Vollkommenheit er einen reichen Vorrath von Ausdrükken, eine genaue und bestimmte Kenntniß der Bedeutung und eine Fertigkeit im Gebrauche derselben fordert.) — J. A. Eberhard (Im 4ten Abschnitt des ersten Theiles s. Theorie S. 125 der 1ten Aufl. von dem ästhetisch vollkommenen Ausdruck.) — Ph. Gäng (Im 3ten Th. S. 299. s. Aesthetik in zwey Abschnitten, und zwar im ersten, von dem ästhetischen Ausdrucke überhaupt, welchen der Verf. als die sinnlichen Züge, wodurch uns die Schönheit sichtbar wird, erklärt und im zweyten von den Vollkommenheiten des ästhetischen Ausdruckes, welche er wieder in die Vollkommenheiten desselben an und für sich, und als Zeichen der Sache theilt. Die erstern setzt er in sinnliche Mannichfaltigkeit, sinnliche Einheit, und Richtigkeit (Correctheit); die zweyten, in Wahrheit, Klarheit und Gewißheit (Bestimmtheit). Außerdem schreibt er dem Ausdrucke auch noch Größe, Reichthum, Erhabenheit, Naivetät, u. d. m. zu.) — Andr. H. Schott (Im 2ten Abschnitt des ersten Hauptstückes s. Theorie S. 194 von der Schönheit des Ausdruckes, die entweder absolut oder relativ, oder beydes zugleich seyn kann. Die Erfordernisse dazu sind Sprachrichtigkeit und Sprachreinigkeit; Richtigkeit und Eigenthümlichkeit des Ausdruckes; Würde; Klarheit, Lebhaftigkeit und Präcision; Wohlklang; Schicklichkeit desselben; Periode; Numerus; Sylbenmaß und Reim.) — — In den Fragmenten über die neuere deutsche Litteratur (III. S. 50 u. f.) finden sich vortrefliche Bemerkungen über den Ausdruck, in wie fern der Gedanke daran schon klebt, in wie fern der eine von dem andern gar nicht zu trennen ist, u. d. m. — H. Home untersucht im XVII. Kap. S. 402. der 4ten Ausg. die Sprache der Leidenschaften. — J. Ogilvie hat in s. Philosophical and Critical Observat. on the Nature, characters and various species of composition, Lond. 1774. 8. 2 B. versucht, den verschiedenen Antheil, welchen Verstand, Einbildungskraft, Beurtheilungskraft und Gedächtniß an den verschiedenen Arten der Composition haben, und in wie fern diese simpel, deutlich, zierlich, erhaben, kräftig und correct ist, zu bestimmen. — — Von dem Unterschiede zwischen poetischem und prosaischem Ausdruck handelt Klopstock im Nordischen Zuschauer, in einem Aufsatze, welcher sich im 2ten Th. S. 36 der Sammlung s. Kleinen Schriften, Leipz. 1771. 8. befindet; und von dem ädlen (edlen) Ausdruck Ebenderselbe, in der ersten Fortsetzung der Fragmente über Sprache und Dichtkunst, Hamb. 1779. 8. S. 9. — — Von dem Ausdrucke im Drama, und vorzüglich im Trauerspiele, G. E. Lessing, in s. Dramaturgie Th. 2. S. 49. (Leipz. Nachdruck) vergl. mit der N. Bibl. der sch. Wissensch. Bd. 10. S. 215. — — Von dem Einflusse der offenen Vokalen in die Stärke und Lebhaftigkeit des poetischen Ausdruckes, eine Abh. aus dem Dänischen des H. Carstens, im 4ten B. der Neuen Bibl. der sch. Wissensch. — d'Alembert (Reflex. sur l'Elocution

oratoire, et sur le Style en général im 2ten B. S. 313 der Mel. de Litterat. d'Hist. et de Philosophie des d'Alembert) — — Außer diesen allgemeinen Untersuchungen über den Ausdruck, finden sich speciellere (welche aber fast alle, mehr oder weniger, wie auch schon ein Theil der vorhergehenden, nur auf Schreibart gehen, weil die Unterschiede zwischen beyden, so viel ich weiß, noch nirgends ganz genau bestimmt worden sind) im Aristoteles von der Dichtkunst Kap. XIX. u. f. und mithin in s. Erklärern, deren Meinungen in der Uebers. des Dacier von jener Schrift, S. 357. des Curtius, S. 287. und des Th. Twining (Lond. 1789. 4.) S. 413 u. f. so ziemlich gesammelt worden sind, und im 3ten Buche s. Rhetorik, Kap. I. XII. (s. den Art. Redekunst) — in dem Werke des Demetrius Phaler. περι ἑρμηνειας (1te Ausg. von Aldus mit mehrern gr. Rhetoren, Ven. 1508. f. gr. Stud. Io. Simonii, Rost. 1601. 12. gr. und lat. Ex rec. Th. Gale, Oxon. 1676. 8. und von Joh. Frdr. Fischer, Lipf. 1773. 8. gr. und lat. Glasg. 1743. 4. Altenb. 1779. 12. Ital. von Pet. Segni, Flor. 1563. 4. Von Marco Adriani, Flor. 1738. 8. und von Franc. Panigarola paraphrasirt, unter dem Titel, Il Predicatore, Ven. 1609. 4.) — im Hermogenes, περι ἰδεων Lib. II. (zuerst mit mehrern gr. Rhet. Ven. 1508. f. gr. C. int. e sch. a Io. Sturmio, Arg. 1571. 8. Ital. von Giul. Camillo Delminio, Udine 1594. 4. Ven. 1602 und 1608. 8.) — im Cicero (im 4ten B. der B. an den Herennius, Op. T. I. S. 78. Im 3ten B. De Orat. ebend. S. 441 u. f. Im Orat. XIX u. f. S. 607.) — im Quinctilian (VIII u. f. S. 356. Ed. Geen.) — im Lawson (12te und 13te Vorl. Th. 1. S. 260 d. U.) — im Campbell (Philos. of Rhet. Th. 1. S. 139) — im Blair (Lect. X. B. 1. S. 183) — im Batteux (Einleit. Bd. 4. S. 63 u. f.) — in Mallets Princ. pour la lecture des Orateurs, Par. 1753. 8. 3 B. (im 5ten Buche) — im Condillac (in dem 2ten Th. s. Unterr. aller Wissensch. Bern 1777. 8.) — in Breitingers crit. Dichtkunst, deren ganzer 2ter Theil von der poetischen Mahlerey, in Rücksicht auf den Ausdruck handelt. — — in M. Joh. Kinderlings Grundss. der Beredsamkeit, Magd. 1771. 8. 2 B. im 2ten Buche, u. a. m. welche bey dem Art. Schreibart, als wohin sie eigentlich gehören, angeführt worden sind. — — Uebrigens scheint Quinctilian wirklich Recht zu haben, wenn er Klarheit oder Deutlichkeit (perspicuitas) die erste Eigenschaft des Ausdruckes nennt; vielleicht könnte man sie gar die einzige nennen; denn alle andre Eigenschaften desselben sind, wenigstens in den redenden Künsten, wohl nur Unterarten, und vieles, was dem Ausdruck zur Last gelegt wird, liegt schon in den Vorstellungen. Wenn H. S. z. B. den übertriebenen Ausdruck tadelt: so trift dieses schon den Gedanken. Wer alle Dinge allerliebst, und unvergleichlich und erstaunlich nennt, muß sie, zuerst, sich so vorstellen. —

Ausdruck in zeichnenden Künsten.

Außer demjenigen, was über den Ausdruck in den zeichnenden Künsten, in folgenden, über diese überhaupt geschriebenen Werken sich findet, als z. B. in des L. da Vinci Traité de la Peinture, 50. 95. 166. 181. 183. 187. 245. 246. 251. 255. 256te u. a. Kap. mehr — in des Lomazzo Trattato dell Arte della pittura, Buch 2. S. 105 u. f. welches del Sito, Positione, Decoro, Moto, Furia e Gratia delle Figure in 23 Kap. handelt — in des Felibien

bien Entret. sur les vies et les ouvrages des Peint. B. 3. S. 103 u. f. (Amst. Ausg. von 1706.) — in des Testelins Sentimens des plus habiles Peintres (S. 56 u. f. bey dem Ged. des Le Mierre, Amsterd. Ausg. von 1770.) — in des Laireſſe groſſem Mahlerbuche, im 7ten Kap. des 2ten Buches — in des de Piles Cours de peinture, unter der Aufſchrift, des Caracteres (Oeuvr. div. Bd. 2. S. 144 u. f.) und in ſeiner Idée du peintre parfait (ebend. B. 3. S. 354.) — in des Richardſon Traité de la Peinture (B. 1. S. 69. Amſt. 1728. 8.) — in den, der Art de peindre des Watelet angehängten reflexions (S. 133. Amſt. 1761.) — in C. L. v. Hagedorn Betrachtungen über die Mahlerey, in der 43. 44. und 53ten Betr. von dem Ausdrucke der Leidenſchaften, oder der Neigungen und Abneigungen des Menſchen; Stufen der Leidenſchaften, der Theilnehmung, und ihres Ausdruckes; von dem Ausdruck überhaupt, und der Ausführung insbeſondre (in Anſehung der Farbengebung) — in des Algarotti Verſuch über die Mahlerey (S. 150 d. Ueberſetzung) — in F. C. von Scheybs Oreſtrio (1. XVI. S. 183.) und in ebend. Koremon, Kap. 19 21 des 1ten Bds. S. 239. — in Chriſt. Frdr. Prangens Acad. der bildenden Künſte, Th. 1. Abſchn. 5. Bd. 1. S. 117. — in J. Reynolds Rede von dem großen Styl (S. 12. d. Ueberſ. N. Bibl. 17 B. S. 12.) — im 3ten Th. von R. Mengs Werkchen über Schönheit und Geſchmack in der Mahlerey, bey Gelegenheit der Betrachtungen über die Anordnung in den Werken des Raphael, Correggio und Titian (Op. T. 1. S. 59.) und auf dieſe Veranlaſſung, ſein Herausgeber (ebend. S. 109.) — in des Dübos reflex. crit. (Bd. 1. S. 360. Dresdn. Ausg.) — in dem 1ten B. von Hamiltons Collection of Etruſc. Greek and Rom. Antiq. Nap. 1766. f. — in der felſina pittrice, ein an den Verfaſſer Malvaſia, geſchriebener Brief, (Parte IV.) u. a. m. — Außer dieſen handeln davon: J. B. Porta (Sein Werk De humana Phyſiognomia Lib. VIII. Hanov. 1593. 8. aber nur 4 Bücher; vollſt. Neapel 1602. fol. mit Kupf. franzöſiſch Auszugsweiſe, unter dem Titel: la Phyſiognomie humaine, ou Jean Baptiſte Porta, Neapolitain (ohne Jahreszahl) kann allerdings zur Vervollkommung im Ausdrucke behülflich ſeyn.) — Ch. le Brun (Conferences . . . ſur l'expreſſion générale et particulière . . Amſterd. 1698. 12. mit 40 Kupfr. und unter dem Titel: Methode pour apprendre à deſſiner les paſſions, propoſée dans une conference ſur l'expreſſ. générale et particulière, Amſt. 1702 12. mit 43 Kpfrn. Unter der erſten Aufſchr. führt es Florent le Comte in dem 3ten Bde. S. 435 des Cab. des ſingularités d'Archit. Peint. etc. der Brüßler Ausg. an; Deutſch iſt es Augsb. 1704. 8. Prag 1782. 8. gedruckt. Wofern, indeſſen, die, in dem Dict. des Artiſtes, Art. Le Brun S. 421 angeführten Caractères des paſſions nicht ein ganz anderes Werk ſind: ſo müſſen ſehr verſchiedene Ausgaben davon vorhanden ſeyn, weil das letztere höchſtens nur aus 20 Bl. beſtehen ſoll. Das Werk ſelbſt iſt mit der „Erinnerung über den Ausdruck neuerer Künſtler," in J. Winkelmanns Geſch. der Kunſt, S. 171. der 1ten Ausg. zu vergleichen. Angehängt iſt der oben angeführten zweyten Ausgabe deſſelben, S. 39 ein Abrégé d'une conference ſur la Phiſionomie, welcher, wahrſcheinlicher Weiſe, dem Traité de la Phyſiognomie, ou Livre de Portraiture pour ceux qui commencent à deſſiner, P. ſ. a. f. zum Grunde liegt, und wovon auch verſchiedene Ausga-

ben, von 18. 14. und 12 Bl. vorhanden sind. S. Dict. des Artistes, a. a O. S. 422.) — Marin Curne de la Chambre (Caractères des passions, Amst. 1658-1663. 8 5 Bde. Deutsch, Münster 1789. 8. 2 Bde.) — Benj. Ralph (The school of Raphael, or the Student's Guide to Expression in historical Painting, illustrated by examples, engr. by Duchange and others, under the Inspect. of S. Nic. Dorigny, from his own Drawings after the most celebrated Heads in the Cartons at *Hamptoncourt*. To which are added the outlines of each Head and also several Plates of the most celebrated antique Statues . . . with instructions for young Students in the Art of designing, and the passions . . . descr. and explained, Lond. 1759. f. 102 Bl. Kupfr. und 14 Bl. Text.) — And. Bardon (In einer Rede, welche, Auszugsweise, sich im 7ten B. der Bibl. der sch. Wissensch. S. 165 findet.) — Louis Gaul. Baillet de St. Julien (Lettre sur les caractères en Peinture, Par. 1753. 12.) — Ph. Camper (Ueber den Ausdruck der verschiedenen Leidenschaften durch die Gesichtszüge . . . Deutsch, Berl. 1793. 4.) — Auch findet sich in Gualt. Rivinus Eigentlichem Bericht der vornehmsten der Architectur angehörigen mathematischen und mechanischen Künste, Nürnb. 1547. fol. Bl. 29-36. „der ganzen Phisignomia kurzer Aus„zug . . . . Dardurch eyns yeden „Menschen eygenschaft und Art der „sitten und gemüts, nit allein er„lernt . . . sondern ein yedes Bild „darnach . . . gebildet und formirt „werden soll, u. s. w. — Vielleicht würde auch das Studium der Büffonschen Naturgeschichte, und d. Bücher mehr, wichtige Beyträge zur Vervollkommung des Ausdruckes in den bildenden Künsten liefern. — —

Ausdruck in der Schauspielkunst.

Ueber Ausdruck in der eigentlichen Schauspielkunst sind vorzüglich J. J. Engels Ideen zu einer Mimik (Berl. 1784-1786. 8. 2 Theile) nachzulesen. — Uebrigens handeln davon alle, bey dem Art. Schauspielkunst, angeführte theor. Schriften über diese Kunst.

Ausdruck in der Musik.

Von dem Ausdruck in der Musik handeln besonders Ch. Avison (Essay on musical expression, Lond. 1751. Verm. und verb. 1753. 8. 1775. 8. Deutsch, Leipz. 1775. 8. Der Verf. handelt, im 1ten Theile, von der Gewalt und den Wirkungen der Musik und von der Aehnlichkeit der Musik mit der Mahlerey; im zweyten, von der zu sorgfältigen Anhänglichkeit an die Melodie, und Versäumung der Harmonie, von der zu sorgfältigen Beobachtung der Harmonie und Vernachläßigung der Melodie, und von dem musikalischen Ausdrucke, in so fern er den Komponisten angeht; in dem dritten Theile von dem ausdrückenden Vortrage der Musik überhaupt, und von dem ausdrucksvollen Vortrage der Musik in besondern Stimmen. Uebrigens veranlaßte das Werk Remarks . . . Lond. 1753. 8. welche der Verf. in der zweyten angeführten Ausg. beantwortete.) — Frd. Ad. Widder (De affectibus ope Musices excitandis, augendis et moderandis, Dissert. Gron. 1751. 4.) — Abt Morellet (De l'expression en Musique, Par. 1769. 12. Der Verf. gründet einen großen Theil dessen, was er sagt, darauf, daß, weil die Musik sich eben des Organes bediene, als die Sprache, sie auch eine wirkliche Sprache, und dieser vollkommen gleich sey. Uebrigens bestreitet er, so wie Avison, die

die ungeschickten Nachahmungen in der Musik.) — Ungen. (De l'expression en Musique, im Merc. de France, v. J. 1771. Mon. Nov. S. 113.) — Ungen. (In den Wahrheiten, die Musik betreffend, Frft. 1779. 8. findet sich ein guter Aufsatz darüber.) — Boyé (L'Expression musicale mise au rang des chimères, Par. 1779. 12. Die Hauptsätze dieser kleinen Schrift sind, daß der Hauptzweck der Musik ist, dem Menschen angenehme körperliche Empfindungen zu verschaffen, daß sie eines verschiedenartigen Charakteres fähig ist; daß sie den Worten analog seyn, aber nichts ausdrücken kann; daß diejenige, welche dem Ausdrucke am nächsten kommt, langweilig wird; daß sie an Empfindungen zu erinnern, oder sie wieder aufzuwecken, aber nie darzustellen vermag; daß die Tanzmusik den Vorzug vor allen übrigen Musikarten verdient.) — Pileur d'Apligny (Traité sur la Musique et sur les moyens d'en perfectionner l'expression, P. 1779. 8. Ein ziemlich flüchtig geschriebenes Werk, worin die Harmonie gänzlich der Melodie aufgeopfert wird. Der Inhalt findet sich in J. N. Forkels Litterat. der Musik, S. 459.) — J. J. Engel (Ueber die musikalische Mahlerey . . Berl. 1780. 8.) — Ungen. (In den Thirty Letters on various subjects Lond. 1782. 8.) — G. M. Cambini (Différens Solfeges d'une difficulté graduelle, pour l'exercice du phrasé, du style et de *l'expression*, avec des remarques necessaires . . Par. 1788.) — — Und von dem musikalischen Ausdruck der verschiedenen Klangfüße, und den Arten desselben wird in dem 6ten u. f. der Kritischen Briefe über die Tonkunst, Berl. 1759 u. f. 8. — und von dem Ausdruck in der Vokalmusik, und was dieses ist und heißt, in der Schrift über das Recitativ (Bibl. der sch. Wiss. B. 12. S. 219 u. f.) gehandelt. — —

Ausgang.

Daß Eine Nation, bey dem Ausgange, mehr „Anmerkungen und Schlußreden," wie Hr. Sulzer sich ausdrückt, verträgt, als die andre, hat Lessing in s. Dramaturgie (Th. 1. S. 123 u. f.) in Beyspielen gezeigt. — Ob man den Ausgang dem Zuschauer, oder Leser, verbergen müsse, ist, mit allen Folgen, welche es haben kann, ebendaselbst (Th. 1. S. 377 u. f. vergl. mit N. Bibl. der schönen Wiss. B. 10. S. 213 u. f.) vortreflich entwickelt; auch vorher schon von Diderot in s. Abhandl. von der dramat. Dichtkunst (hinter seinem Hausvater S. 239 u. f. d. Uebers. 2te Ausg.) berührt worden. — Uebrigens gehören, so wie zu dem Artikel selbst der Art. Auflosung gehört, auch die bey diesem angeführten Schriften hierher.

Ausrufung.

Ueber den Ausdruck des Ausrufs in der Musik ist die Abhandlung über das Recitativ in der Bibl. der schönen Wissensch. (B. 11. S. 223.) nachzulesen. — Ueber den Ausruf in der Rede s. Joh. Christph. Adelung über den deutschen Styl, S. 446 der 3ten Aufl.

Ausschweifung.

Es giebt scheinbare, obgleich immer kurze Ausschweifungen, oder Abweichungen, selbst im Trauerspiele, wodurch man dem Ziel und Zweck der Scene nicht allein näher gebracht, sondern wodurch auch allein dem Dialog Leben und Wahrheit gegeben wird. Ein Nebenbegriff Eines Wortes veranlaßt sie; und von einem Nebenbegriffe eines andern Wortes wird wieder eingelenkt. — Uebrigens scheinen zu den Ausschweifungen auch eigentlich die a parte, die bey

Seite zu gehören; und von diesen handelt, unter andern, Aubignac (in s. Prat. du Theatre Liv. I. Chap. IX. S. 234. Amst. Ausg. von 1715.) Cailhava (in s. Art de la Comedie T. I. Ch. XXVII. S. 446.)

Außenseite.

Von der Einrichtung der Außenseite der Gebäude handeln, unter mehrern, Camus de Mezieres (in dem Genie de l'Architecture . . . Par. 178c. 8. Deutsch in Gottfr. Huths Allg. Magaz. für die bürgerl. Baukunst, Weimar 1789. 8. B. 1. Th. 1. S. 120.) — Jean Franc. Blondel (im 1ten B. s. W. De la Distribution des Maisons de Plaisance, und zwar de la Decoration des Façades von sehr vielerley Arten von Gebäuden, S. 49. 84. 86. 110. 131. 161. 179. und ebenderselbe in dem Cours d'Architect. Bd. 3. vorzüglich Kap. 8. S. 421 u. f. wo er die Außenseiten einzeler Gebäude, besonders die Stirnwände derselben, untersucht.) — Milizia (Im 3ten und 4ten Abschn. des 2ten Buches s. Grundsätze der bürgerl. Baukunst, B. 1. S. 190. d. U. und zwar von den allg. Verhältnissen der Fassaden, und vom Verhältn. der Theile mit dem Ganzen der Fassaden.) — — Einzele Zeichnungen zu Außenseiten haben, unter mehrern, geliefert: Puisieux (Fac. de deux Hotels et de deux Maisons, fol. 4 Bl.) — Der jüngere Boucher (Façade d'un Pavillon, f. 6 Bl.) — u. v. a. m. —

Ausweichung.

Von der Ausweichung handeln, unter mehrern: G. Reisch (Im 5ten Kap. des 2ten Thls. seines 5ten Buches der Margar. philos.) — Steff. Vannus (Im 19ten - 23ten Kap. des ersten Buches s. Recan. de Mus. aur.) — Giuf. Zarlino (Im 7ten Buche s. Sopplim. music.) — Ped. Cerone (Im 2ten - 5ten Kap. des 5ten Buches s. Melopeo y Maestro, und im ganzen eilften Buche.) — M. Spieß (Im 31ten u. f. Kap. s. Tract. music. compositor. practic.) — J. P. Kirnberger (Im 7ten und 8ten Abschn. des ersten Thls. s. Kunst des reinen Satzes.) — H. C. Koch (Im 1ten und 2ten Kap. der zweyten Abtheil. des 2ten Thls. s. Versuchs einer Anleitung zur Composition.) — C. Kalkbrenner (Im 9ten Abschn. s. Theorie der Tonkunst.) — — Phil. Jos. Frick (Hat Ausweichungstabellen für Clavier - und Orgelspieler, Wien 1772. Qfol. herausgegeben.) — —

B.

Balkon.

Gegen die, in diesem Artikel gethanen Vorschläge, finden sich unter andern Erinnerungen, so wie zugleich bessere Vorschläge, in der Recension dieses Werkes in der allgemeinen deutschen Bibl. Bd. 22. S. 61.

Ballet.

Von den, in dem Sulzerschen Artikel, angeführten, dort genannten Balletten der Alten, können, unter mehrern richtige Vorstellungen verschaffen: Lucian (περι ὀρχησεως im 4ten B. s. Schriften S. 334 der Mitauer Ausg. Deutsch in der Samm-

lung

lung verm. Schriften, Berl. 1779 u. f. 8. B. 1. S. 383. Iſt indeſſen mehr Vertheidigung und Lobſchrift, als Erläuterung des Tanzes.) — Athenäus (Deipn. Lib. I und XIV. S. 20 und 628. liefert blos allgem. hiſtor. Nachrichten.) — Apulejus (Metamor. Lib. I. c. 10.) Bey genauer Erwägung deſſelben zeigt ſich aber ziemlich anſchaulich, daß ihr Tanz dieſer Art immer noch ſehr verſchieden von dem war, was die Neuern nachher Ballet genannt haben. Jener war eben ſo ſehr Geſtikulation, Mimik, als Tanz; die vorzuſtellende Sache wurde darin nicht blos, wie in dem Ballet der Neuern, durch eine allgemeine Bewegung des ganzen Körpers, oder allenfalls durch eine, dieſer allgemeinen Bewegung deſſelben, angemeſſene, mit ihr harmonirende, und ihr untergeordnete Bewegung der einzeln Gliedmaßen, ſondern durch die beziehungs- und bedeutungsvolle Bewegung der letztern, ausgedrückt; ſie ſcheinen auch hier nur darauf bedacht geweſen zu ſeyn, die Sache ſelbſt, und nicht ihre Kunſt, nicht blos ſchöne, angenehme Bewegungen, ſehen zu laſſen. Mit einem Worte, ihre Tänze dieſer Art waren — Pantomimen; und der Begriff, welchen ſie mit dem Worte ὄρχησις, ſaltatio, verbanden, war nicht immer der, welchen wir mit dem Worte Tanz, Danſe, verbinden. Indeſſen heißen, bey dem Lucian, ja jene Tänze auch auf die vorher benannte Art. Nur war die Bewegung des Körpers dabey abgemeſſen, und wurde von der Muſik geleitet, welch s wieder nicht immer der Fall bey unſern gewöhnlichen ſogenannten Pantomimen iſt. Auch ſtellten ſie, dieſem gemäß, alle Arten von Handlung dar; und Noverre ſelbſt geſteht (Briefe über die Tanzkunſt, Hamb. 1769. 8. S. 18.) „daß die Kunſt der Pantomime (als „welche Benennung er auch ſeinen „Balletten giebt) heut zu Tage weit „eingeſchränkter iſt, als ſie unter „der Regierung des Auguſtus war; „daß es eine Menge Dinge giebt, „die ſich, vermittelſt der Gebehrden, „keinesweges ausdrücken laſſen, daß „alles, was ruhige Unterredung heißt, „darin nicht mehr Statt finden „kann.“ In ſeinen eigenen Balletten (deren Werth ich gar nicht verkenne, oder herabwürdigen will) läuft alles doch immer mehr auf mahleriſche Stellungen der handelnden Perſonen, als auf völlige Verdeutlichung der Sache ſelbſt hinaus; und, meines Bedünkens, würden wenige ſeiner Ballette, wenn man den Inhalt derſelben nicht vorher genau weiß, ganz vollkommen, und in allen ihren Theilen verſtändlich und begreiflich ſeyn. Daß ſie mit den Pantomimen der Alten nicht zu vergleichen ſind, werden den Leſer lehren: Octav. Ferrarius (Diſſertat. de Mimis et Pantomimis, Guelph. (1714) 8. und im 2ten Bd. des Sallengreſchen Theſaurus, S. 677.) — Nic. Cagliachi (De Ludis ſcenic. Mimor. et Pantomim. Synt. Patav. 1713. 4. und bey Sallengre, ebend. S. 699.) — Ben. Averanus (In der 16ten bis 18ten ſ. Diſſertat. zu der Anthologie, im 1ten Bde. ſ. Oper. Flor. 1717. f.) — John Weaver (Hiſtory of the Mimes and Pantomimes . . . . Lond. 1728. 8.) — Cl. Franc. Boulanger de Rivery (Recherches hiſtor. et crit. ſur les Mimes et les Pantomimes . . Par. 1751. 12.) — J. B. Dubos (Im 16ten Abſchnitt ſ. Reflex. crit. ſur la Poeſie et la Peint. mit Zuziehung des 13ten und 14ten S. 209 der Dresd. Ausg.) — Ungen. (Abhandlung von den Pantomimen, hiſtor. und crit. ausgef. Hamb. 1749. 8.) — Ungen. (Account of the Pantomimes of the Ancients, bey den Remarks on the favourite Ballad of Cupid and Pſyche, Lond. 1788. 8.) —

d'Aulnaye (De la Saltation theatrale, ou Recherches sur l'origine, les progrès et les effets de la Pantomime chez les Anciens, Par. 1790. 8. mit K.) — Auch gehört, im Ganzen, noch hieher das 4te Kap. des ersten Abschn. in dem 2ten Th. von Condillacs Essai sur l'origine des connoissances humaines, S. 52. Ausg. v. 1746. welches den Titel führt, Des progrès que l'art du geste a fait chez les Anciens; Deutsch im 2ten Bde. S. 115 der Vermischten Beytr. zur Phil. und den sch. Wissensch. Bresl. 1763. 8. — so wie, was Cl. Salmasius, in s. Commentar. zu den Script. Hist. Augustae, Bd. 2. S. 828 hierüber gesammelt hat. — Und, bey dem Bayle finden sich noch in den Artikeln Bathyllus d'Alexandrie, und Pylades so wie in des Quadrio Storia e Rag. d'ogni Poesia, Bd. 3. Th. 2. S. 252-275 ganz gute Nachrichten. Das große Verdienst des Noverre ist, daß er die hölzernen Symmetrien und Tanzmeistermanieren aus dem Ballet verbannte. Sogar seine, auch von H. S. angenommene Vergleichung zwischen dem Ballet, und dem historischen Gemählde, und die daraus, für jenes, gezogenen Folgerungen, scheinen keine scharfe Prüfung auszuhalten; wenigstens dürften dergleichen Aehnlichkeiten nicht sehr brauchbar in einer Theorie seyn. —

Das Ballet der mittlern Zeiten unterschied sich von der Pantomime der Alten nicht blos dadurch, daß es mit Rede untermischt war, (eigentlicher Gesang war nicht immer damit verknüpft) sondern auch dadurch, daß nichts mehr von jener, mit dem erstern unzertrennlich verknüpften Gestikulation, dabey Statt fand. Nachrichten davon, und Anweisungen dazu geben: Abt de Pure (In der Idée des Spectacles anc. et nouv. Par. 1668. 12.) — Cl. Franc. Menestrier (Des Ballets anc. et modernes, selon les règles du Theatre, Par. 1682. 12. vorzüglich aber nur von französischen.) — God. de Beauchamp (In dem 3ten Th. s. Recherches sur les Théatres de France, aber ebenfalls nur von den französischen.) Auch ist eine Sammlung derselben, mit dem Titel: Recueil des plus excellens Ballets de ce tems, Par. 1612. vorhanden. Die glänzendsten und schönsten hat der Turiner Hof gegeben. Ihr Erfinder war ein Graf Aglio. Von deutschen sind deren ebenfalls mehrere vorhanden, wovon das älteste vom J. 1639 sich handschriftlich auf der Bibliothek zu Cassel findet. Ein Verzeichniß der bekannten hat E. J. Koch in s. Compend. der deutschen Litteraturgesch. S. 254. geliefert. Von allen Balletten dieser Art sagt Cahusac: „sie hatten zwar viel Bewegung, aber keine Handlung; der Tanz mahlte einige Personen der Fabel und Geschichte; allein das Gemählde glich dem gewöhnlichen Gemählde, welches nur einen Augenblick darstellen kann. — Der zusammengesetzte Tanz, derjenige der die Leidenschaften ausdrückt, konnte nur im Vorbeygehn darin Platz finden." — —

Gegen das Ende des siebzehnten, und den Anfang des achtzehnten Jahrhundertes, hörte das Ballet, in so fern es bloßer Tanz ist, oder das, was man so nannte, in Frankreich auf, etwas für sich allein bestehendes dieser Art zu seyn. Es wurde mit dem eigentlichen musikalischen Drama oder mit Gesang verbunden; der Tanz wurde den Worten ganz untergeordnet, und sollte die Handlung gleichsam nur in Gang bringen, sie beleben, sie vollständiger machen. So entstand diejenige Dichtart, welche bey den Franzosen noch jetzt Ballet heißt. Quinault war der Erfinder dieser Anwendung des Tanzes; und das Fest des Bachus

und der Liebe, im J. 1671, das erste Werk von dieser Gattung. Er nannte es indessen noch nicht Ballet, sondern Pastorale, verfertigte aber, in der Folge, zwey Stücke unter jenem Titel, den Triumph der Liebe, und den Tempel des Friedens. Allein in allen führt weder der Tanz eigentlich die Handlung, noch die Handlung eigentlich den Tanz herbey; die auftretenden Personen haben keinen eigenen Zweck; sie erscheinen nicht, um irgend eine Handlung für sich selbst auszuführen; sie sind Werkzeuge in der Hand des Dichters, um die Zuschauer zu vergnügen, und Ludwig dem 14ten Schmeicheleyen zu sagen. Wirklich selbstthätige Wesen führte erst La Motte, im J. 1697, in das Ballet ein. In seiner Europe galante, welche in diesem Jahre erschien, und wozu Campra die Musik machte, entspringt Tanz und Gesang aus der eigenen Gemüthsstimmung der handelnden Personen; sie wollen durch jene entweder Liebe erwecken oder bezeugen u. d. m. Dieses Stück wurde in der Folge, im Ganzen, Muster des Ballettes, und der Charakter desselben dadurch dahin bestimmt, daß, so wie in der Oper, Tanz und Gesang und Vergnügungen sich aus dem Stoffe der Handlung entwickeln, so in dem Ballet, sich aus dem Tanze und Gesange eine Handlung entwickeln muß. Jene sind also die Grundlage dieser. Aber die Handlung selbst hat deswegen weder in den Stücken des La Motte noch in den Stücken seiner Nachahmer, nicht Einheit; die verschiedenen Entreen machen kein, unter sich, und durch sich selbst verbundenes Ganze, sondern eben so viel kleine Handlungen aus, welche nur durch gleiche Zwecke, oder allgemeine gleiche Beziehungen, die mit den verschiedenen einzelen Handlungen nichts gemein haben, mit einander verknüpft worden sind. Auch ist der Tanz, auf keine Art, charakteristisch darin; das heißt, er stellt keine besondre Handlung dar, noch unterscheiden sich, z. B. in der Europe galante, die vier darin auftretenden Nationen durch die Eigenheiten desselben von einander; man tanzt darin, um zu tanzen; und man muß ein Franzose seyn, um dem La Motte diese Erfindung so hoch anzurechnen, wie es geschehen ist. Sie leitete, indessen, sehr bald zu ähnlichen. Schon im J. 1699 verfertigte Regnard das Carneval von Venedig, welches Campra in Musik setzte, und in welchem, an einen doppelten Liebeshandel, unter gewöhnlichen Menschenkindern, verschiedene Vergnügungen des Carnavals, und also auch Tänze geknüpft sind, ohne daß sie mit der Handlung selbst auf andre Art in Verbindung stehen, als in so fern diese sich zur Zeit des Carnavals zuträgt. Er hieß das Stück Comedie-Ballet; und obgleich viel frühere Stücke der französischen Bühne, welche Zwischenspiele hatten, wie Psyche, die Prinzessinn von Elis, und so gar George Dandin, und der eingebildete Kranke, schon diesen Nahmen führen, so ist er denn doch nachher nur derjenigen Gattung, von welcher der Tanz sich nicht so, wie von jenen, die ohne ihn können vorgestellt werden, gänzlich trennen läßt, geblieben. Aber dieses Stück wirkte minder, als ein ähnliches Stück eben dieses La Motte, le Carnaval et la Folie. Vielleicht verdient dasselbe auch, wenn blos von theatralischen Vergnügungen die Rede ist, den Vorzug. Der Tanz wird darin durch die handelnden Personen selbst ausgeführt, oder doch veranlaßt; und dieses wird dadurch wahrscheinlich genug, daß diese Personen übernatürliche und allegorische Wesen, der Gott Plutus, die Jugend, die Thorheit und das Carnaval sind, obgleich der Dichter auch wirkliche Wesen, wie einen Trupp

Matro-

Matrosen, einen Dichter, einen Musikus, u. d. m. als Untergebene der Thorheit mit eingeführt hat. — Eine dritte Gattung des Ballettes ist die Pastorale Ballet, deren Erfindung sich auch von La Motte herschreibt. Zwar nannte, wie gedacht, schon Quinault sein vorzüglich aus Tänzen zusammengesetztes Fest des Bachus und der Liebe auch Pastorale; aber in der Isle des La Motte, die bereits im J. 1697 und vermehrt im J. 1708 auf dem Theater erschien, hängt der Tanz mehr mit der Handlung der Personen zusammen, oder vielmehr das Stück hat eine, für sich selbst bestehende, Handlung, und die darin tanzenden Schäfer, Faunen, Satyren, Dryaden, u. s. w. verbinden damit einen eigenen Zweck. Uebrigens haben alle diese Gattungen, in der Folge, verschiedene Abänderungen erlitten oder Zusätze erhalten. So führte, z. B. Danchet, im J. 1710 in den, von Campra gesetzten, Fêtes Venitiennes komische Entreen oder Tänze, und, ich weiß nicht, wer, Helden, Könige, Fürsten in das Ballet ein, welches, zur Unterscheidung von dem gewöhnlichen, nun Ballet heroïque genannt wurde. Zu der wichtigsten Verbesserung machte Füselier mit seinen, im J. 1723 geschriebenen, und von Colin de Blamont gesetzten Fêtes grecques et romaines, einen Anfang. Er versuchte darin den Tan; wirklich darstellend zu machen, oder einen Theil der Handlung wirklich tanzen zu lassen. Aber, er brachte diesen Tanz unschicklich an. Er ließ, z. B. den Kampf der Ringer in den Olymptschen Spielen dadurch vorstellen, indem dieser Kampf, der eigenen Anlage seines Stückes nach, schon geendigt war. Den wichtigsten Schritt aber that Cahusac mit seinen, im Jahr 1747 gespielten und von Rameau gesetzten Fêtes de l'Hymen et de l'Amour. Er verband darin nicht allein das Wunderbare, oder Maschinerien mit dem Ballet, sondern der Tanz in seinem Stücke ist auch zu gleicher Zeit ein wesentlicher, nothwendiger Theil des Inhaltes. Allein, das Stück schien nicht Beyfall zu finden; und der wirklich handelnde oder Handlung ausdrückende Tanz ist dadurch nicht auf dem lyrischen Theater eingeführt worden. An Tanzgedichten aller Art, das heißt an Ballets und Comedies-Ballets, und Pastorales-Ballets, und Ballets heroiques, hat es indessen nicht gefehlt. Außer den bereits genannten Dichtern haben J. Frcs. Duché († 1704) Jos. de Cartout († 1725) de la Bruere († 1750) Mich. de Bonneval (†) Pierre de Morand († 1757) Jean Fr. de la Roue († 1760) Fr. Aug. de Moncrif († 1770) Fr. Arouet de Voltaire († 1778) Pierre Ch. Roy (†) Friedr. Marmontel († 1788) Sedaine, Brunet, Monnier, Coudray, Desfontaines, u. v. m. deren noch von irgend einer Art geschrieben; und außer den angeführten Componisten haben Blaise, der Marq. v. Brassac, Bois-Mortier, Colasse, J. J. Mouret, Gervais, Fr. Francoeur, Bourgeois, Mondonville, Grenet, de la Garde, Fr Rebel, Royne, Mich. Monteclair, P. Laujon, de la Barre, Ch. Sodi, Rob. des Brosses, J. B. Foulquier, Monsigny, Floquet, Agolan, Trial, u. a. m. dergleichen gesetzt. Aber erhalten haben von den ältern sich nur wenige auf dem Theater; außer der Europe galante, spielt man von diesen nur noch les Elemens, les Amours des Dieux, den Zelindor Roi des Sylphes, und die Fêtes grecques et romaines; und Männer von Geschmack dürften wohl überhaupt das Urtheil, welches Rousseau in s. Dict. de Musique, Art. Ballet, von ihnen gefällt hat, unterschreiben. —

Ferner nennt man noch immer die, in den eigentlichen, französischen so wohl

wohl als italieniſchen Opern, zu Zwiſchenſpielen dienenden Tänze, Ballet. Von dieſen handeln, unter mehrern: Fr. Algarotti (In ſ. Verſuch über die Oper, S. 268. d. U.) — Ant. Planelli (Im 6ten Abſchnitt ſ. Schrift, Dell' Opera in Muſica, S. 210 u. f.) — Matt. Borſa (In drey Briefen, in den Opuſc. ſcelti di Milano 1781. 4.) — Stef. Arteaga (Im 16ten Kap. ſ. Geſchichte der ital. Oper, Bd. 2. S. 420 u. f. d. U.) — Ungen. (Bemerk. über Pantomime und Ballet, in den Bayeriſchen Beytr. zur ſchönen und nützlichen Litteratur, München 1779. 8.) Selten aber ſtehen dieſe Ballette in eigentlicher, genauer Verbindung mit dem Stücke, oder ſind vollkommen gut darin angebracht. Und noch übler wirkt es, daß nicht die handelnden Perſonen, ſondern andre ſie ausführen. Auch herrſcht in ihnen immer, wenn man die Kleidung der Tänzer ausnimmt, die größte Einförmigkeit. — —

Endlich verſuchte Noverre aus dem Tanze allein, etwas für ſich beſtehendes zu machen, oder blos durch ihn ganze Handlungen darzuſtellen. Seine Lettres ſur la Danſe et ſur les Ballets, Londr. et Stutg. 1760. 8. Deutſch, Hamb. 1769. 8. ſind bekannt. Auch hat er nachher noch verſchiedene Programme von einzelen Balletten drucken laſſen, welche, meines Wiſſens, bey der engliſchen Ueberſ. jener Briefe, Lond. 1783. 8. 3 Bd. befindlich ſind. Vorgearbeitet hatten ihm, als Schriftſteller, indeſſen, bereits Cahuſac in dem angeführten Traité, Diderot in ſ. Abhandlungen über die dramatiſche Dichtkunſt, Rouſſeau, u. a. m. Sogar eine Tänzerinn, M. Sale, hatte bereits im Jahre 1732 den Pygmalion, die Ariadne, u. a. m. ziemlich glücklich, tanzend, dargeſtellt. Auch der Italiener, Angiolini, hat deren mehrere geliefert. S. Signorelli Krit. Geſch. des Theaters, Th. 2. S. 228. d. U.) Und an ſo genannten Pantomimen überhaupt, beſonders bey der italieniſchen Komödie, hatte es nie gefehlt. —

Uebrigens will ich, zur Vollendung des Artikels, noch hinzuſetzen, daß faſt alle Völker, auch die roheſten, dergleichen ſtumme Schauſpiele gehabt haben. „Von den Mimen und Pantomimen der alten Deutſchen,“ giebt eine Abhandl. im 8ten Bd. S. 327 des neuen Büchersaales der ſch. Wiſſenſch. und fr. Kſte. von Sander, einige Nachricht. Auch hat man ſogar Ballet de chevaux. — — S. übrigens die Art. Comödie, Tanzkunſt, u. d. m.

Bataillen.

Bataillen ſind, unter mehrern, gemahlt worden von: Piet. della Francesca († 1580) Fil. d'Angeli († 1704) Mart. Fiore († 1610) Eſ. van de Velde (1630) Ant. Tempeſta († 1630) Paul Stevens († 1638) Robert van Hoeck (1640) Giov. Piet. Poſſenti (1640) Paul v. Ros (1640) Corn. v. Wael (1640) Vinc. Leckerbetien, Manciol gen. (1650) Joh. Peters (Seegefechte 1650) Corn. Heinr. Vroom (Seegefechte 1650) Val. Caſtelli († 1659) Mich. Angelo Cerquozzi, delle Bataglie gen. († 1660) Joh. Aſſelyn († 1660) Juan de la Corte (1660) Pet. Snayers (1662) Caſp. von Eyck (Seetreffen 1660) Aniello Falcone, das Orakel der Bataillen gen. († 1665) Joh. v. Lin, Stilheid gen. (1667) Jacq. Courtois, Bourguignon gen. († 1676) Carl Herbel (1680) Ch. Le Brün († 1690) Heinr. Verſchuuring († 1690) Ant. Frz. v. d. Meulen († 1690) Rom. Panſi (1690) Wilh. van de Velde (Seegefechte † 1693) Pandolf Reſchi (1700) Conſt. Frank (1700) Piet. Graziani (1700) Corn. Verhuyk († 1702) Jeſ. Parrocel († 1704)

(† 1704) Wilh. van de Velde (Seegefechte † 1707) Franc. Monti, Brescianino delle Bataglie genannt, († 1712) Georg v. Bammel († 1723) Ant. Calza († 1725) Christian Reuter († 1729) Joh. v. Hugtenburg († 1733) Giul. Parmigiano († 1734) Jean B. und Phil. Martin (1735) Georg Phil. Rugendas († 1742) Franc. Simonini († 1744) Joach. Fr. Beich († 1748) Ch. Parrocel († 1752) Frc. Mar. Raineri († 1758) Rob. Paton (Seegefechte 1759) Aug. Querfurt († 1761) Joh. Pet. Verduſſen († 1763) Hiac. de la Peigne (1764).

Bauart.

Von der Bauart der alten Völker überhaupt handeln: Joh. Bernh. Fiſcher (Entwurf einer hiſtoriſchen Architectur, in Abbildung unterſchiedlicher Gebäude des Alterthums und fremder Völker, Wien 1721. Leipz. 1725. f. Vier Bücher mit 62 Kpfrn.) — —

Von der Bauart der alten Aegypter handeln oder geben Nachrichten: J. Greaves (Deſcription of the Pyramids in Aegypt, Lond. 1646. 4. und in ſ. Miſcell. Works 1737. 8. 2 Bde.) — Fr. Davies (The Egyptian Hiſtory, treating of the Pyramids . . . written originally in the Arabian tongue, by Murtadi . . . done in Engl. Lond. 1672. 8.) — Ol. Celſius (Hiſtoriola Pyramidum Aegypti, Upſ. 1725. 8.) — G. Phil. Krauſe (Theoria Pyramidum, Frcft. 1757. 8.) — Rich. Pockock (Im erſten Bande ſ. Deſcript. of the Eaſt . . . . Lond. 1743. fol. Deutſch von F. Frdr. Breyer, Erl. 1754 und 1771. 4.) — Frd. Lud. Norden (Voyage d'Egypte et de Nubie, Copp. 1757. f. mit Kupf. Engl. von Pet. Tempelmann, Lond. 1757. f. 2 Bd. 1780. mit Kupf. und mit weniger Kupfern, ebend. 1757. 8. 2 Bd. Eben ſo, Deutſch, von Joh. Er. Eſ. Steffens, Bresl. 1779. 8. 2 Bd.) — Ph. Cl. Gr. v. Caylus (Ueber zwey (Aegyptiſche) Gebäude aus einem Steine . . in deſſen Abhandl. zur Geſchichte und Kunſt, Altenb. 1768 1769. 4. 2 B. S. 354.) — C. v. Pauw (Der 6te Abſchn. ſ. Recherches ſur les Egyptiens et les Chinois, Bd. 2. S. 1. handelt von dem Zuſtande der Baukunſt bey den erſtern.) — Paucton (Bey ſ. Theorie des loix de la Nature, Par. 1781. 8. findet ſich eine Diſſertat. ſur les Pyramides d'Egypte.) — Ungen. (Dell' Architettura Egiziana, Diſſert. d'un Corriſpondente dell' Academia delle Scienze di Parigi, Parm. 1786. 4.) — Ungen. (Ricerche ſull' Archit. Egiziana, e ſu cio che i Greci pare abbiano preſo da quella nazione . . Flor. 1787. 4.) — Beantwortung des vorigen.) — C. L. Stieglitz (Ueber die Baukunſt der Aegypter, eine Abhandlung, in dem 34ten Bde. S. 177 der neuen Bibl. der ſch. Wiſſenſch. welche auch einzeln abgedruckt worden iſt.) — — Von den zu Rom noch befindlichen Obelisken, deren neune von einiger Bedeutung ſind: Mercati (Degli Obeliſchi di Roma, R. 1589. 4.) — Dom. Fontana (Della Traſportazione dell' Obeliſco di Vaticano . . . R. 1590. f. Verm. mit einem 2ten Buche in cui ſi ragiona di alcune fabriche fatta in Rome e in Napoli dal Cav. D. Fontana, Nap. 1604. f. Die Fortſchaffung und Aufrichtung dieſes Obeliskes war ſo merkwürdig, daß ſie zu vielen, zum Theil ſchon früher erſchienenen, Schriften, Anlaß gab, von welchen ich mich mit Anführung des Obeliſcus Vatic. . . . von Piet. Galeſini, R. 1587. 4. der Epiſt. des Hier. Catena de magno Obeliſco Circ. R. 1587. 4. und des Phil. Argaei Comm. de Obeliſco im 4ten B. S. 1893. des Gräviſchen Theſaurus begnuge.)

begnüge.) — Ath. Kircher (1) Obeliſcus Pamphilus . . . R. 1650. f. 2) Obeliſci Aegypt. nuper inter Iſaei R. Rudera effoſſi Interpret. R. 1666. f.) — Ant. Mar. Bandini (Dell' Obeliſco di C. Auguſto . . . R. 1750. f. mit K.) — C. Stuart (Epiſt. de Obel. C. Aug. R. 1750. 4.) — Ungen. (Erklärung einer Aegyptiſchen Spitzſäule, welche die Säule des H. Johannes in Rom genannt wird, Berl. 1768. 8.) — — Beſondre Abbildungen alter Aegyptiſcher Gebäude finden ſich in den Monum. Egyptiens, Obeliſques, Pyramides, Chambres ſepulcrales etc. Rom. 1791. f. 200 Bl. — Auch iſt einzeln, der Obelisk des Caracalla, nach Bernini, öfterer, als von Poilly, von L. Rondlet, u. a. m. ſo wie der Vaticaniſche von J. Barbault geſtochen worden. — —

Von der Bauart der alten Perſer: Hievon iſt eigentlich nichts übrig, als die Trümmer des Pallaſtes zu Perſepolis, und hievon haben Abbildungen und Nachrichten gegeben: Ein Ungen. (The ancient and royal Pallace of Perſepolis, deſtroyed by Alexander the Great . . . illuſtr. and deſcr. in XXI Copper-plates, Lond. 1739. fol. Ein mittelmäßiges Werk.) — Chardin (In ſ. Voyages en Perſe, im 9ten Bd. S. 73. der Amſt. Ausg. von 1711. 8.) — Corn. le Bruyn (In ſeinen Voy. Amſt. 1718. f. S. 261 u. f.) — Cl. Ph. Gr. von Caylus (In einem Aufſ. deutſch in deſſen Abh. zur Geſchichte und Kunſt, Alt. 1768 u. f. 4. B. 1. S. 57.) — Karſt. Niebuhr (In ſ. Reiſebeſchr. nach Arabien, Kopenh. 1772 u. f. 4. Bd. 2. S. 121 u. f. Auch ſteht noch ein Aufſatz darüber von ihm im deutſchen Muſ. März 1788.) — J. G. Herder (Perſepolis, im 3ten Th. S. 301 f. Zerſtreuten Blätter, Gotha 1787. 8. und auch einzeln abgedruckt.) — Eine, beynahe eben ſo ſonderbare Meinung, als Saverio Minervino, in ſ. Etimologia dell Monte Volture, S. 152. über den Inhalt der Homeriſchen Gedichte äußerte, trug S. S. Witte in einer eigenen Schrift, ſo wohl über dieſe Ruinen, als die Aegyptiſchen Pyramiden vor, welche zu widerlegen, Carſt. Niebuhr ſich, im Neuen deutſchen Muſeum, December 1790 die Mühe gegeben hat. — Mehrere Schriften, die von dieſen Trümmern handeln, ſind in Guthries allgem. Weltgeſchichte, Th. 2. S. 233 der Heyniſchen deutſchen Ausg. und in J. G. Meuſels Bibl. hiſtor. B. 1. Th. 2. S. 41 u. f. angezeigt. —

Von der Bauart der alten Griechen und Römer überhaupt: Leo Allatius (De Aedificiis Rom. ſ. Romanae aedificat. c. Lael. Biſcii Patav. 1644. 8.) — Freart de Chambray (Parallèle des dix principaux Auteurs qui ont ecrit ſur les cinq Ordres d'Architect. oder wie es in der zweyten Auflage heißt, und auch eigentlich heißen muß, Parallèle de l'Archit. ant. et de la moderne . . Par. 1650. f. mit 48 Kupfrt. verm. ebend. 1702. f. und mit den Grundſ. des Cl. Perrault, des Ch. Errard, u. d. m. in dem 4ten Bd. der Bibl. portat. de l'Architect. Par. 1766. 8. Engl. von Evelyn, Lond. 1664. 1707. 1733. fol.) — A. Felibien (Diſſertat. touchant l'Architect. ant. et l'Architect. gothique, bey den Entretiens ſur les Vies . . . des Peintr. et Archit. im 6ten B. S. 226 der Ausg. von Trevoux.) — Rob. Morris (Eſſay in defence of ancient Architecture, or a Parallel of the ancient Building with the modern, 1728. 4.) — J. Schübler Tabellen über die alte Baukunſt, Nürnb. 1732. f.) — Ph. Cl. Gr. v. Caylus (Memoire ſur l'Architect. des Anc. in dem 23ten B. der Mem. de l'Acad. des Inſcript. Quartausg. Deutſch in den Abh. zur Geſch. und Kunſt, Altenb. 1768 u. f. 4. Bd. 1. S. 303.)

S. 303.) — Ungen. (Betrachtungen über den wahren Geschmack der Alten in der Baukunst, und über desselben Verfall in den neuern Zeiten, in dem 4ten Bd. S. 411 des neuen Büchersaales der sch. Wissenschaft.) — Silvy (L'Architect. des Anciens . . . Par. 1759. f. Ob mehr als dieser Band, welcher blos Anmerkungen über die dorische Ordnung enthält, fertig geworden, weiß ich nicht?) — Giovb. Piranesi (Della magnificenza d'Architettura de' Romani, R. 1761. f. mit 40 Kpf. Er behauptet, daß die Römer darin die Griechen übertroffen hätten. Ein Brief, über dieses Werk von Mariette, findet sich im 4ten B. S. 264 der Variétés litter. und Piranesi schrieb dagegen Osservazioni, R. 1764. f. mit K.) — Joh. Winkelmann (Anmerk. über die Baukunst der Alten, Leipz. 1762. 4. Frzsch. Par. 1783. 8. S. übrigens den Art. Antik.) — Le Roi (Observations sur les Edifices des anc. Peuples . . . Par. 1768. 8.) — Steph. Riou (The Grecian Orders of Architect. delineated and explained from the Antiq. of Athens, Lond. (1768) f. mit K.) — Gaspari (Tab. XII. qua Veterum et Recent. aedificandi rationem . . . exhib. . . . . Ven. 1771. f.) — Viel de St. Maux (Lettres (überhaupt 7) sur l'Architect. des Anciens . . . Par. 1780-1785. 8.) — —

Von einzelen ihrer Gebäude, als I) von den Tempeln derselben: J. C. Bulenger (De Templis Ethnicor. im 7ten Bd. S. 50 des Grävischen Thes.) — Jul. Minutolus (De Romanor. Templis, im 1ten B. S. 100 des Sallengreschen Thes.) — Giovb. Belli (De partibus Templi auguralis Tol. 1637. 8. im 4ten B. S. 543 des Grävischen Thes.) — Joh. Kool (De Templis Antiquor. Dissert. Lugd. B. 1695. 4.) — Fil. Venuti (De' Tempj degli Antichi, im 2ten Bd. S. 211 der Saggi di Dissert. dell' Acad. di Cortona.) — Giov. Poleni (Dissertaz. sopra all' Tempio di Diana da Efeso, ebend. im 1ten Bd. und einzeln R. 1742. 4.) — Ph. Cl. Gr. v. Caylus (Ueber eben diesen Tempel, in den gedachten Abhandl. zur Geschichte und Kunst, B. 1. S. 1.) — Stuckely (Account of a Roman Temple, in den Philos. Transact. vom J. 1720.) — Joh. Winkelmann (Ueber die Baukunst der alten Tempel zu Girgenti in Sicilien, in dem 5ten Bd. S. 223. der Bibliothek der schönen Wissensch.) — L. M. (Temples anciens et modernes, ou Observat. hist. et crit. sur les Monumens d'Architecture grecq. et gothique, Par. 1774. 8. mit K.) — Paol. Ant. Paoli (S. Lettera sull' Architettura, an den Abt Fea, in dem 3ten Bd. s. Uebersetzung der Winkelmannschen Gesch. der Kunst, S. 129. handelt größtentheils von der Bauart der Tempel. — — Besondre Abbildungen davon liefern: Giamb. Soria (Sceltà di vari Sempietti ed Sepolcri ant. di Roma, dis. da Giamb. Montano, con le piante el alzate in Prospettiva, Rom. 1608. f. 1638. f. 1691. f. 80 Bl. in zwey verschiedenen Sammlungen. S. übrigens den Art. Baukunst.) — Bern. Montfaucon (Im 2ten Buch des 2ten Bds. s. Antiquité expl. Vol. 2. Part. 1. S. 45. Ein großer Theil derselben ist aus dem vorher angeführten Werk des Soria genommen, welches, wenigstens in Ansehung der Aufrisse, nicht viel Glaubwürdigkeit hat.) — G. M. Dumont (Plans, Coupes, Profils, Elevations geometrales et perspectives de trois Temples ant. de Poestum, mes. et dess. p. J. G. Soufflot, Par. 1764. fol. 7 Bl. und bey dessen Recueil 1767. f.) — Giovb. Piranesi (Raccolta di Tempi ant. R. 1780. f.) — Giov. Ant. Antoni (L'ordine dorico, ossia il Tempio d'Ercole

d'Ercole nella Citta di Cori, R. 1785. f. 4 Bl.) — Nic. Beatrice (Von dem Tempel des Glückes, von dem Pantheon, u. a. m. f.) — J. F. Boucher (Vue du Temple de Minerve, et des ruines du Pantheon, 4. 2 Bl. Ruines du Temple d'Auguſte.) — —

II) Von ihren Bädern: J. B. Caſalius (De Thermis et Balneis Veter. im 9ten Bd. S. 633 des Gronovſchen Theſ.) — Andr. Baccius (De Thermis Vet. im 12ten Bd. S. 281 des Gräviſchen Theſ.) — Laur. Joubert (De Balneis Antiquor. im 1ten Bd. S. 373 des Sallengreſchen Theſ.) — Giul. Ceſ. Capacci (De Balneis, Lib. im 9ten Bd. des Burmannſchen Theſ.) — Ungen. (De Thermis Herculanis nuper in Dacia repertis, Diſſertat. bey Caryophili De Antiq. Marmorib. Opuſc. Traj. ad Rh. 1743. 4.) — — Beſondre Abbildungen derſelben haben geliefert: Hier. Cock (Terme Diocletiane, diſegn. da S. Oya, Rom. 1558. f. 28 Bl.) — And. Palladio (Les Thermes des Romains . . . . publ. d'après l'exemplaire de Lord Burlington, avec quelques obſervat. par Scamozzi, Vicenza 1785. f.) — Ch. Cameron (The Baths of the Romans . . . Lond. 1772. fol. 75 Bl.) — Ueber die Bäder des Titus, ſ. den Art. Antik, S. 115. a. und wegen mehrerer Schriften über die Bäder der Alten (ob ſie gleich nur mediciniſch darin betrachtet worden ſind) Io. Alb. Fabricii Bibliogr. Antiquar. C. XXII. §. 14. S. 1004. Ed. tert. — —

III) Von ihren Gymnaſien: Laur. Joubert (In einem Aufſ. im 1ten B. S. 333 des Sallengreſchen Theſ.) — Dom. Aliſius (In einem ähnlichen Aufſ. ebend. B. 3. S. 889.) — —

IV) Von ihren Theatern: Auſſer den, bey dem Art. Amphitheater bereits angezeigten, hieher gehörigen Schriftſtellern, ſ. die, bey dem Art. Schaubühne angeführten. — —

V) Von ihren Waſſerleitungen: Sext. Jul. Frontinus (De Aquaeductibus Urb. Romae, Lib. II. Flor. 1513. ex rec. Poleni, Pat. 1722. 4. mit K. und auch im 4ten B. S. 1625 des Gräviſchen Theſ.) — Raf. Fabretti (De Aquis et Aquaeduct. Vet. Romae, Diſſert. III. mit Kpf. ebend. S. 1677. Einzeln, Rom 1680. 4.) — Alb. Caſſio (Corſe delle Acque antiche, portate da lontani ſopra XIV. acquidott . . . R. 1756. 4. 2 B. mit Kupf.) — —

VI) Von ihren Grabmählern: Jul. Minutolus (De Romanor. ſepulchr. im 1ten B. S. 126 des Sallengreſchen Theſaurus.) — F. M. Lignamini (Sepulchri Facies M. T. Ciceronis . . . in Zazyntho Inſula rep. Ven. 1557. 4.) — Ott. Falconieri (De Pyramide C. Caeſtii Epul. im 4ten B. S. 1461 des Grävius. Theſ.) — Heinr. Noris (Cenotaphia Piſana Caji et Lucii Caeſ. . . . Ven. 1681. f. und im 8ten Bde. des Burmannſchen Theſ.) — La Rive (Hiſt. crit. de la Pyramide de Cajus Caeſtius, Par. 1790. f. mit K. und bey den Peint. antiq. S. Art. Antik, S. 115. a.) — Dom. Aliſius (De Mauſolei Archit. im 3ten B. S. 889 des Sallengreſchen Theſ.) — Ph. Cl. Gr. v. Caylus (Sur le Mauſolée, in dem 26ten B. der Mem. de l'Acad. des Inſcript. der Quartausg. Deutſch in den Abhandl. zur Geſch. und Kunſt. Altenb. 1768 u. f. 4. im 2ten Th. S. 1 u. f.) — — Beſondre Abbildungen derſelben: P. S. Bartoli (Antiche Sepolchre ovvero Mauſolei, Rom. ed Etruſchi, R. 1680 und 1727. f. 123 Bl. Lat. im 12ten Bd. S. 1 u. f. des Gronovſchen Theſ.) — Ant. Gori (Monumentum, ſ. Columbarium Libertorum et Servor. Liv. Auguſtae, et Caeſar. Rom. detect. in Via Appia, deſcr. et in XX aere inc. tab. adi-

not. Ant. Mar. Salvini, Flor. 1727. f. und im 3ten B. S. 1 u. f. des Poleniſchen Theſ.) — Frc. Bianchini (Camera ed Iſcrizioni ſepolcr. de' Liberti, Servi ed Ufficiali della Caſa di Auguſta, ſcop. nella via Appia, illuſtr. R. 1727. f.) — Frc. Aquila (Camere ſepolcr. de' Liberti ed Liberte di Livia Auguſta . . . ed. altri ſepolcri, diſ. . . da P. Ghezzi, R. 1731. f. 40 Bl.) — —

VII) Von ihren Denkmählern andrer Art, als von Triumphbogen und Ehrenpforten: Joa. Barth. Marlianus (De Triumphis Vet. Romanor. R. 1549. Ven. 1555. 4.) — Panvinus Onuphrius (Faſti et Triumphi Romanor. . . Ven. 1557. f. C. not. Io. Argoli et addit. Nic. Pinelli, Pat. 1642. fol. c. not. Ioa. Henr. Maderi, Helmſt. 1675. 4. und im 11ten B. S. 1336 des Grävischen Theſ. mit K.) — Frc. Modius (Pandectae Triumph. Frcft. 1586. f. 2 Th. mit K.) — Jul. Ceſ. Bulenger (De Triumphis, Spol. bell. Tropaeis, Arcub. triumph. et Pompa Triumphi Lib. im 9ten Bd. S. 857 des Gronovſchen Theſ.) — Veſ. Mabochus (De Triumpho R. Alcmar. 1681. 8.) — Joa. Schweder (De Triumpho R. Holm. 1694. 8.) — Joh. Nicolai (Roman. Triumph. ſolenn. Frcft. 1696. 8.) (Wegen mehrerer Schriften über die Triumpfe überhaupt ſ. Fabr. Bibliogr. antiq. C. XVII. §. X. S. 829 u. f.) — Von den Triumphbogen und Ehrenpforten beſonders: Lebr. P. Ploetner (Comment. de Arcubus triumphal. Lipſ. 1750. 8.) — Marc. Severoli (Sopra il gia antico arco, detto volgarmente di Portogallo, in dem 1ten Bde. der Diſſert. della Acad. di Cortona.) — — Beſondre Abbildungen derſelben: Es ſind deren überhaupt, oder vielmehr Ueberbleibſel, von noch 12 vorhanden, und dieſe haben geliefert: P. S. Bartoli (Veteres Arcus Auguſtor. Triumphis inſ. ex reliq. quae adhuc Romae ſuperſunt . . . not. Io. B. Bellorii illuſtr. R. 1690. f. 52 Bl.) — Joſ. Mar. Suareſius (Arcus L. *Septimii Severi* Anaglypha c. explicat. R. 1676. f.) — Mat. Piccioni (Baſſi Relievi antichi nell' arco di *Coſtantino* . . . Rom. (1655.) fol. 26 Bl.) — Eine Abbildung des, dem Auguſt, bey Suſa errichteten Triumphbogens findet ſich in dem Nouveau Theatre de Piemont et de Savoye, Amſt. 1725. fol. und, einzeln, gab eine Beſchreibung und Abbildung deſſelben, Paol. Ant. Maſſazza, Turin 1750. f. heraus. — Ungen. (Arcus *Trajano* dedicatus Beneventi porta aurea dictus . . . R. 1739 und 1770. f. 9 Bl.) — Ungen. (L'arc de Triomphe de *Titus Veſpaſien*, Par. 1770. f.) — C. Cleriſſeau (In ſ. Repreſentation des plus célébres Monumens de l'Antiquité en Italie, gr. p. D. Cunego, Londr. 1766. f. finden ſich verſchiedene dieſer Triumphbogen.) — Giovb. Piraneſi (Unter ſeinen Werken finden ſich auch Anciens Arcs de Triomphe, Trophées d'Auguſte und Fragmens triomphaux des Romains. f.) — Von ihren Ehrenſäulen, als von der Trajaniſchen: Alf. Ciacconi (Hiſt. utriusque Belli dacici a Trajano C. geſti, ex ſimulacris, quae in Columna ejusd. viſuntur, coll. R. 1616. fol. mit 130 Kpfrt.) — G. P. Bellori (Colonna Trajana . . . diſegn. ed intagl. . . da P. S. Bartoli, coll' eſpoſizione di Ciacconio compend. R. (f. a.) 128 Bl. Querfol.) — Raph. Fabretti (Syntagma de Columna Trajana, R. 1683. 1690. f. mit K.) — Ant. Fr. Gori (Columna Trajana . . . ab Andr. Morellio adcur. del. et in aere inc. nova deſcript. et obſervat. ill. Amſtel. 1752. fol.) — Giovb. Piraneſi (Unter ſ. W. findet ſich auch die Colon. Traj. f.) — Von der Aurelianiſchen: G. P. Bellori (La Colonna

Colonna di Marco Aurelio, ove è scolpito l'Istoria della guerra e vittor. Marcomannica int. da P. S. Bartoli, R. s. a. Quersol. 78 Bl. Mit lat. Titel, ebend. 1704. Querf. 80 Bl. Auch finden sich von dieser und der vorhergehenden Abbildungen im Sandrart.) — Von der Antoninischen: Joh. Vignoli (De Columna Imp. Antonini P. Dissertat. R. 1705. 4.) — Jos. Castallio (De Columna Triumph. Imp. Antonini Comment. im 4ten B. S. 1937 des Grävischen Thes.) — Fr. Aquila Piedestallo co'i bassi rilievi ed iscrizione della Colonna d' Antonino Pio . . . R. 1704. f. 5 Bl.) — Ungen. (Calcografia della Col. Antoniniana, div. in CL tav. ovvero la veduta, elevaz. lo spaccato ed i bassi rilievi di questo . . . monumento, Rom. 1779. 4. 3 Th.) — Giovb. Piranesi (Colon. Antonin. f.) — Von der Theodosianischen: Cl. Frc. Menestrier (Description de la Colonne histor. dressée à l'honneur de l'Empereur Theodose, desf. p. Gent. Bellin, et gr. p. Jer. Vallet, Par. 1702. fol.) — Von der Columna rostrata ist mir keine besondre Beschreibung und Abbildung bekannt. — —

VIII) Von ihren Landhäusern: G. Grenius (De villar. antiquar. apud Rom. Structura, im 1ten Bd. S. 681 des Sallengreschen Thes.) — Rob. Castell (The Villa's of the Ancients illustr. Lond. 1728. fol.) — A. Felibien (Les Plans et les Descriptions des Maisons de Campagnes de Pline, Par. 1690. 8. auch bey s. Entretiens sur les Vies . . . des Peintr. et Archit. . . . im 6ten B. S. 110 der Ausg. von Trevoux, und, unter dem Titel, Delices des Maisons de Camp. appell. le Laurentin et la Maison de Toscane, Amst. 1736. 8. mit der, schon in der Idea dell' Architt. universale des Scamozzi befindl. Abbildung derselben zusammen gedruckt.) — Frdr. Aug. Krubsacius (Wahrscheinlicher Entwurf von des jüngern Plinius Landhause und Garten, Laurentin gen. Leipz. 1760. 8. 2) Entwurf von einem andern Landhause und Garten des j. Plinius in der toskanischen Gegend . . . Leipz. 1763. 8.) — Rob. Fuzzeri (Dissertaz. . . . . d'una antica Villa, scop. sul dosso del Tusculo . . . Ven. 1746. 4.) — Dom. de Sanctis (Dissert. sopra la Villa di Orazio Flacco, R. 1761. 4.) — Capmartin de Chaupy (Decouverte de la Maison de Campagne d'Horace, Rome 1767-1769. 8. 3 Th. Auch hat Hackert Neapolitanische Aussichten auf 10 Bl. fol. herausgegeben, welche die Gegenden, wo Horazens Landsitz gelegen haben, darstellen.) — Rob. Adams (Ruins of the Pallace of the Emperor Diocletian at Spalatro in Dalmatia, Lond. 1764. f. mit 61 Kpfrt.) — Giob. Piranesi (Plan de la Ville d'Adrien, Plan de la Ville Pompeja, f.) — Ungen. (Villa Adriani, Flor. 1780. f. 6 Bl. Auch sind die, in dieser Villa befindlichen Verzierungen einzeln, f. erschienen.) — Von mehrern dergleichen finden sich Nachr. und Abbildungen in den Oeuvr. d'Architect. . . . de Mr. Peyre, Par. 1765. f. — —

IX) Von ihren Wohnhäusern: Jul. Minutolus (De Romanor. Domibus, im 1ten B. S. 71 des Sallengreschen Thes.) — Frc. Bianchini (Il Palazzo de'Cesari, illustr. Ver. 1738. fol. mit Kupf. Lateinisch und Ital.) — —

Beschreibungen und Abbildungen von noch vorhandenen Ueberbleibseln der alten Bauart, in einzeln Ländern oder Städten: Dawkins und Rob. Wood (The Ruins of Palmyra, otherwise Tedmor in the Desert, Lond. 1753. f. mit 5 Kpfrt. 2) The Ruins of Balbeck, otherwise Heliopolis, in Caelo-

Syria, Lond. 1757. f. mit 46 Kpfrt. Deutſch, von C. Frdr. Brucker, Augsb. 1769 und 1782. f.) — Von Griechenland: R. Chandler, N. A. M. Revett und W. Pars (Ionian Antiquities . . . Lond. 1769. fol. mit 28 Kpfrt.) — Le Roi (Les Ruïnes des plus beaux Monumens de la Grece . . . Par. 1758. f. 2 Th. verb. 1769. f. 2 Th. mit 61 Kupfrn.) — Gr. Choiſeul Gouffier (Voyage prittoreſque de la Grèce, Par. 1778-1782. fol. bis jetzt nur 12 No. ein Band, mit 126 Kupfrt. Deutſch, größtentheils nur der Text, Gotha 1780 u. f. 8.) — R. Sayer (The Ruins of Athens, Lond. 1759. fol. mit 12 Kupfrt. Deutſch, Augsb. 1764 und 1782. f.) — J. Stuart und N. Nic. A. Revett (The Antiquities of Athens, meſured and delineated, Lond. 1762 - 1787. fol. 2 Bde. mit Kpfr.) — — Von Italien überhaupt: J. Androuet du Cerceau (Livre des Edifices antiques Romains, Par. 1583. f. mit 50 Kpfrt.) — Aeg. Sadeler (I Veſtigi delle Antichità di Roma, Tivoli, Pozzuolo etc. Praga 1606. 50 Bl. Querf.) — Ungen. (Vet. Latii Antiq. Veſtigia, Urbis Moenia, Pontes, Templa, Balnea etc. aen. tab. inc. R. 1751. f.) — C. Cleriſſeau (Repreſentation des plus celebres Monumens de l'Antiquité en Italie, gr. p. D. Cunego, Londr. 1766. f. Dieſe Denkmähler ſind, der Bogen des Trajan zu Benevent, das Innre des Tempels der Eintracht, der Tempel des Serapis zu Puzzuoli, ein altes Grabmahl, der Tempel des Anton. und der Fauſta, der Bogen zu Pola in Iſtrien, der Tempel zu Pola, das Thor von Cumä, Arco felice gen. der Bogen des Sept. Severus und Caracalla, der Tempel des Jupiter Stator, der Tempel der Venus auf der Küſte von Baja, und das Grabmahl Virgils.) — R. Venuti (Veteris Latii Antiquitatum ampliſſima collectio, in qua . . . Urbes, Villae, Templa, Balnea, Pontes, Piſcinae . . . deſcrib. et plus quam CXL tab. aen. exhib. . . . . Rom. 1769 und 1780. Querf. 2 B.) — Renard (Collection de Monumens d'Architect. . . . Par. 1784. f. 50 Bl.) — — Von einzeln Städten, als von Rom: Ant. Abacco (Libro . . . appartenente a l'Architettura, nel quale ſi figurano alcuni nobili antichità di Roma, R. 1558. Ven. 1576. f.) — Stef. du Perac (I Veſtigi dell' Antichità di Roma, rac. e ritratti in perſpectiva . . R. 1569-1575 und 1653. 46 Bl. Querf.) — Jo. Ant. Doſius (Urbis Romae Aedificior. illuſtr. quae ſuperſunt Reliquiae, ut hodie cernuntur, ſtilo ferreo deſcr. et ab Io. B. de Cavalleriis aen. tab. inc. Repraeſentat. f. l. 1569. f. 50 Bl.) — Andr. Palladio (Le Antichità della Citta di Roma, Ven. 1570. fol. R. 1576 und 1600. 8.) — Vinc. Scamozzi (Diſc. ſopra le Antichità di Roma, con XL tav. intagl. da B. Pittoni, Ven. 1583. f.) — Lud. Montioſinus (Der 1te und 2te Th. ſ. Gallus Romae Hoſpes . . . . R. 1585. 4. handelt von den alten Gebäuden zu Rom.) — Alex. Donatus (Roma vetus et recens, R. 1639. 4. Amſtel. 1695. 4. und im 3ten Bde. S. 469 des Grävischen Theſ.) — Fam. Nardini (Roma antica, Lib. VIII. R. 1666 und 1704. 4. R. 1771. 8. 4 B. mit K. Lat. von Jac. Tollius, in dem angeführten Theſaurus, B. IV. S. 877. mit K.) — G. P. Bellori (Fragmenta veſtigii veteris Romae ex Lapidibus Farneſianis . . R. 1673 und 1682. f. und im 4ten Bd. S. 1955 des Grävischen Theſ. Verm. mit Anm. von Amaduſi, und ſechs neuen Platten, ebend. 1764. f. mit 26 Kpfrt.) — Ant. Desgodetz (Les Edifices antiques de Rome, deſſ. et meſurés très exactement, Par. 1682. 1697 und 1779. f. Engl. von

von Marſhall, Lond. 1771. f. mit 137 Kupf.) — Joh. Ciampini (Vet. Monumenta, in quibus praecipue muſiva opera, ſacrar. profanarumque aedium ſtructura . . . diſſert. et icon. illuſtr. R. 1690-1699. f. 2 B. ebend. 1743-1747. f. 2 Bde.) — P. S. Bartoli (Monumenta Rom. Magnitudinis, quae urbem illam velut redivivam exhibent, c. de Rubeis, R. 1699. 138 Bl. Querfol.) — Bonav. v. Overbeke (Reliq. ant. Urbis Romae, a Mich. ab Overbeke ed. Amſtel. 1708 und 1763. f. Ital. von Amiconi, Londr. 1739. f. 3 Th. mit 146 Bl.) — Frc. Ficoroni (Le Veſtigi e Rarità di Roma ant. ric. e ſpieg. R. 1744. 4. mit Kupf.) — Giuſ. Vaſi (Delle Magnificence di Roma antica e moderna . . . con una ſpiegazione dal P. Giuſ. Bianchini, R. 1748 und 1761. kl. Fol. 10 B.) — Giovb. Piraneſi (1) Antichità Rom. de' tempi della Republ. e de primi Imperatori, diſ. ed inc. R. 1748-1756. f. 250 Bl. 4 Thle. 2) Le Rovine dell' Caſtello dell Acqua Giulia . . . R. 1761. f. 48 Bl. 3) Il Campo Marzio dell' antica Roma, Rom 1762. f. 48 Kpf.) — J. Barbault (Les plus beaux Monumens de Rome anc. , . . deſſ. et gr. en CXX pl. Par. 1761 und 1775. fol. Nachgeſt. von G. Chr. Kilian, Augsb. 1767. f.) — Ungen. (Journal de Rome, ou Collection des anc. Monumens, qui exiſtent dans cette Capitale . . . Par. 1766. f.) — Al. Giovannoli (Veduti degli antichi Veſtigi di Roma, R. (f. a.) 106 Bl. Querf.) — Giov. Caſſini (Nuova Racc. degli migliore Vedute antiche e mod. di Roma, R. 1771. fol. 80 Bl.) — W. Auſtin (Views of ancient Rome in its ſplendour f. 6 Bl.) — Auch giebt es, außer den, vorher bereits angeführten, noch viele Beſchreibungen von Rom überhaupt, ſo wie von den römiſchen Alterthümern, in welchen ſich Nachrichten von den Ueberbleibſeln der alten Baukunſt daſelbſt finden. S. auch die Art. Amphitheater, S. 79. und Antik, S. 112. b. — — Von andern Städten Italiens: Giovb. Piraneſi (1) Antichità di *Cora*, deſcr. ed inc. R. 1764. fol. 11 Bl. 2) Le Antichità *d' Albano* e di *Caſtel Gandolfo* . . . R. 1764. f. 40 Bl. 3) Sei Vedute delle Ruine di *Peſto* . . . Nap. 1765. fol.) — Ungen. (The Ruins of *Poeſtum*, or Poſidonia. Lond. 1767. f. 4 Bl.) — Th. Major (The Ruins of Poeſtum . . Lond. 1768. f. mit 24 Kpfrt. Engl. und Frzſch. Deutſch von Albr. Heinr. Baumgärtner, Würzb. 1781. fol. 30 Bl.) — P. Ant. Paoli (Avanzi dell' Antichità eſiſt. a *Pozzuoli*, *Cuma e Baja*, Nap. 1768. f. 107 Bl. wovon aber nur 69 dergleichen Ueberbleibſel darſtellen, Lat. und Ital. wozu noch 6 beſondre Abhandlungen von ebendemſ. unter dem Titel: Rovine della Citta di Peſto . . . R. 1784. f. latein. und ital. mit vielen Kupfern gehören, unter welchen ſich 45 Bl. mit Ueberbleibſeln alter Baukunſt befinden.) — P. Gamb. Ghiſelli (Lettera ſopra l'antico Edificio di *Ravenna*, detto volgarmente la Rotonda, R. 1765. 4.) — Tom. Temanza (Delle Antichità di *Rimini*, Lib. II. Ven. 1741. f. mit K.) — Bellicard (In ſ. Obſervat. ſur Herculanum, Par. 1754. 8. finden ſich Beſchreibungen und Abbildungen von einigen daſelbſt entdeckten Gebäuden. Auch hat Hamilton von den Ueberreſten und Trümmern dieſer Gebäude ein eigenes Werk herausgeben wollen; aber, ob es erſchienen iſt, weiß ich nicht.) — — Von Frankreich: Ch. Cleriſſeau (Antiquités de la France, Par. 1778. f.) — G. Pownall (Notices and Deſcriptions of the Antiq. of the Provincia Romana of Gaul, now Provence, Languedoc and Dauphiné. Lond. 1787. 4. mit K.) — —

Uebrigens findet sich in Fabricii Bibliogr. antiq. C. XXII. §. 12-14. ein Verzeichniß von Schriftstellern und Schriften, welche über die Bauart der Alten geschrieben haben. — —

Von der gothischen Bauart: Ungen. (In einem Briefe, in den Mem. de Trevoux, August 1759. Deutsch, im Hamburger Magaz. B. 24. St. 4.) — Ungen. (Saggio sopra l'Architettura gothica, Liv. 1766. 8.) — F. W. v. Goethe (Von deutscher Baukunst 1773. 8. und im 4ten B. S. 95 f. Schriften, Berl. 1779. 8. so wie in G. Huths allg. Magazin für die bürgerliche Baukunst, Th. 1. S. 84. vergl. mit der N. Bibl. der sch. Wissensch. Bd. 14. S. 287.) — Ungen. (Geschichte der gothischen Baukunst, aus dem Englischen in dem 4ten Bande der Auswahl der nützlichsten und unterhaltendsten Aufs. aus den Brittischen Magazinen, Leipz. 1786. 8.) — G. Pownall (Ueber die Entstehung und den Fortgang der gothischen Baukunst . . . in dem 9ten Bd. der Archaeologia, or Miscell. Tracts, Lond. 1789. 4.) — Chrstn. Traug. Weinlich (In dem 34ten f. Briefe über Rom . . . Dresden 1787. 4. findet sich etwas hierüber, welches in G. Huths allg. Magaz. der bürgerl. Baukunst, Th. 1. S. 80 eingerückt worden ist.) — J. Murphy (Discourse upon Gothic Architecture, vor s. Designs of the Church and Monastery of Batalha in Portugal.) — — Auch gehören noch hieher: Le Roi (Hist. de la Disposition et des Formes differentes que les Chrétiens ont données à leur Temples, Par. 1759 und 1764 8. Deutsch bey des Abt Laugier Anmerk. über die Baukunst, Leipz. 1768. 8.) — A. Hirt (Histo-risch-Architect. Beobacht. über die Bauart der christl. Kirchen, in dem 1ten Th. der Zeitschrift: Italien und Deutschland, Berl. 1789. 8.) — —

Von der Bauart der neuern europäischen Völker überhaupt: A. Schenck (Vues et Perspectives des plus beaux Chateaux, Palais et Jardins de l'Europe, Amst. Querfol. 3 B.) — Ungen. (Collection de Villes, Chateaux, Edifices, Theatres, Places publ. Colonnades, et ce qu'il y a de plus remarquable dans toute l'Europe, avec leur explicat. . . . Par. 1765. f. Ob mehr, als dieser erste Theil erschienen ist, weiß ich nicht?) — Ungen. (Plans et Elevations de div. Batimens en Europe, f. a. 52 Bl.) — — Von der neuern Bauart in Italien: J. W. Bauer (Seine „Anmuthige Palatia, f. 18 Bl. stellen Italienische Gebäude dar.) — Ungen. (L'Italie illustrée, cont. les vues des Palais Batim. célébres, Places etc. de la ville de Venise, et des principales Villes d'Italie . . Leide 1757. f. 135 Bl.) — — Von dem neuern Rom: Gio. Giac. Rossi (Il nuovo Teatro delle Fabriche ed Edificii in Prospettiva di Roma moderna, Lib. IV. . . . Roma 1665-1699. Querfol. 88 Bl.) — Dom. Rossi (Studio d'Architetture civile sopra gli Ornamenti di Porte e Finestre, tratti da alcune fabbriche di Roma . . . R. 1702-1721. f. 3 B. mit 287 Kpfrn. Ein Theil davon nachgestochen zu Augsburg, f. a.) — Ungen. (Vedute varie di Roma ant. e moderna, dis. ed intagl. da celebri Autori, R. 1745. f.) — Giovb. Piranesi (Vedute di Roma, 136 Bl. Querfol. Auch sind von ihm noch Plane von der Peters-Kirche, von der Capella Paolina u. a. m. vorhanden.) — Jean Barbault (Les plus beaux Edifices de Rome moderne, ou Rec. des plus belles Vues des principales Eglises, Places, Palais, Fontaines . . . R. 1763. f. 44 Bl. Sehr schlecht gerathen.) — Ungen. (Nouveau Rec. des Vues des principales Eglises, Places, Rues et Palais de Rome moderne et des plus beaux

beaux Monumens de Rome anc. dans l'etat qu'ils ſe trouvent aujourd'hui . . . R. 1776. f. 61 Bl.) — Ungen. (Nouv. Rec. des Vues des plus beaux reſtes de Rome anc. et des plus belles Egliſes, Places, et Fontaines de Rome moderne 4. 50 Bl.) — G. M. Oppenort (Architect. Monumente, geſ. und gez. zu Rom, f. 24 Bl.) — Frc. Colignon (Le Fabbriche di Roma, inalzate da Siſto V. Rom. 165c. fol.) — Giamb. Falda (Vedute delle Fabbriche di Roma, fatto fare da Aleſſandro VII. diſ. ed intagl. R. 1665. f.) — J. L. Bernini (Einzele Blätter nach ſeinen Zeichnungen geſt. von Falda, Bellin, u. a. m. welche den Vatican, die Engelsburg, Brunnen, Capellen und Altäre darſtellen.) — — Von Kirchen zu Rom beſonders: Giov. Giac. Roſſi (Inſign. Romae Templor. Proſpectus . . . c. Plantis ac Meſuris, Romae 1683 und 1780 f. Wahrſcheinlicher Weiſe iſt das Werk aber älter; denn es iſt eben dasjenige, welches von Sandrart, beynahe unter eben demſelben Titel, vielleicht ſchon im J. 1679 und hernach, als der 2te Th. ſ. Alten und Neuen Roms, 1685. f. herausgegeben wurde, und das ſich im 1ten B. der u. Ausgabe ſ. W. befindet; es beſteht aus 73 Bl. worauf 47 Kirchen abgebildet ſind.) — Giovb. Caſtaguti (L'Architettura della Baſilica *di S. Pietro in Vaticano*, Opera di Brad. Lazzari, Mich. Angel. Buonarotti, Carlo Maderni . . . R. 1624 und 1648. f. 30 Bl.) — C. Fontana (Il Tempio Vaticano . . . R. 1694. f. mit K. Lat. und Ital.) — Phil. Bonani (Templi Vaticani Hiſtoria . . . R. 1696 und 1700. f. Enthält die innern Verzierungen der Kirche.) — Jacq. de Tarade (Deſſeins de toutes les Parties de S. Pierre de Rome, Par. 1713. f. 13 Bl.) — M. Poleni (Memorie iſtor. della grand Cupola di S. Pietro, Pad. 1748. f. mit 100 K.) — Dumont (Suite des Profils de l'Egliſe de St. Pierre, Par. 1765. f. 14 Bl. Suite des principales parties de l'Egliſe de S. Pierre, Par. 1765. f. 64 Bl.) — Ungen. (Architettura ed Ornati della Loggia del Vaticano opera del celebre Raffaele Sanzio . . . R. 1783. f. 28 Bl.) — Ang. Gabrieli (Sacrar. Vaticanae Baſil. Cryptar. Monumenta, aen. tab. inc. a P. L. Dionyſio, Commentar. illuſtr. R. 1773. f. mit 73 Kpfrn.) — Ferner haben von dieſer Kirche, und dem Vatican überhaupt, verſchiedene beſondre Beſchreibungen geliefert: Raf. Sindone und Ant. Martinetti (Della Baſilica di S. Pietro in Vaticano. Lib. II. R. 1750. 8. 2 B.) — Giov. P. Chattario (Nuova Deſcriz. del Vaticano o ſia della S. S. Baſilica di S. Pietro, Rom. 1762. 12. 3 Bände. mit Kupf.) — Agoſt. Taja (Deſcrizione dell Palazzo Apoſtol. Vaticano, Op. poſth. accreſc. (da Giov. Bottari) R. 1750. 8.) — P. de Angelis (Deſcriptio Templi S. *Mariae Majoris*, R. 1621. fol.) — Seb. Giamini (1) Opera del Cav. Franc. Boromino, cavata da ſuoi originali, cioè la chieſa e la Fabbrica della *Sapienza di Roma* . . . R. 1720. fol. 46 Bl. 2) Ebendeſſelben Oratorio e Fabbrica per l'abitaz. de' P. P. dell'*Oratorio di S. Filippo* Neri . . . R. 1725. f. lat. und ital. mit 67 Bl.) — Giov. Giac. Roſſi (Diſegni di Altari e Cappelle nelle Chieſe di Roma de' più celebri Architetti, R. f. 50 Bl. aus welchen die Sandrartſchen Altaria et Sacella varia Templor. Romae, 40 Bl. die zuerſt in der Academia, dann im 1ten Th. des alten und neuen Roms, und endlich im 2ten Bd. der neuen Ausg. ſ. W. erſchienen, gezogen worden ſind.) — Und allgemeine Beſchreibung davon liefert, Fil. Titi (Studio d'Architettura, Pittura e Scult. nelle

Chiese di Roma, R. 1674. 1721. 1763. 12. — — Von Pallästen zu Rom besonders: Hier. Francini (Palatia Procerum Urbis Romae . . . R. 1582. f.) — Piet. Ferreri (Palazzi di Roma de' più celebri Archit. Lib. II. Querfol. 124 Bl. aus welchen Sandrart s. Palatia Romana, Nor. 1694. f. und im 3ten Bd. der neuen Ausg. s. W. in 74 Bl. bestehend, genommen hat.) — Giov. Giac. Rossi (Nuovi Disegni dell'Architetture e Piante de' Palazzi di Roma de' più celebri Archit. disegn. ed intagl. da Giov. B. Falda, R. fol. 142 Bl.) — Dom. Rossi (Teatro degli Palazzi in prospettiva di Roma moderna, dis. e intagl. da Aless. Specchi, R. 1699. Querf. 142 Bl.) — Ungen. (*Aereae Capitol.* et adjacent. Portic. Scalar. Tribunal. ex Mich. Ang. Buonarotti Archit. R. 1567. f. Porticus et Palatii Capitol. Aspectus, R. 1568. f.) — C. Burette (Capitolii Romani Effigies, Par. 1649. fol. 10 Bl. Nachrichten von mehrern Blättern, welche Gebäude des Michel Angelo darstellen, liefern die Nachr. von Künstlern und Kunstsachen, Leipz. 1768. 8. S. 429. Auch sind Abbildungen davon in dem Cours d'Architecture, qui comprend les Ordres de Vignole, Par. 1760. 4. 2 B. von Mariette zu finden.) — Jac. Manilli (Villa Borghese . . . descr. . . R. 1650. 8. Lat. von Haverkamp im 8ten B. des Burmannschen Thes.) — Dom. Montelatici (Villa Borghese . . . R. 1700. 8.) — Ungen. (Villa Pamphylia, eiusque Pallatium, c. s. Prospectibus, et ejusd. Villae Descr. R. s. a. fol. 64 Bl.) — Dom. Barriera (Die Aussichten von der Villa Aldobrandini, 7 Bl. Fol. die Villa Pamphylia f. 84 Bl.) — Domenico Fiorentino (Die Villa Aldobrandina a Tusculano mit ihren Gärten und Brunnen 1647. f. 20 Bl.) — Sterne (Plans, Elevations etc. of the Villa of Pope Iulius III. engr. by the best Ital. Artists, f.) — — Von Brunnen zu Rom: Dom. Barriera und Giov. Maggi (Fontane div. di Roma, Tivoli e Frascati, R. 1618. Vier ganze und 44 halbe Blätter.) — Giovb. Falda (1) Fontane di Roma nelle Piazzi e Luoghi pubbl. 33 Bl. Querf. 2) Fontane nelle Ville di Frascati, 18 Bl. Querf.) — Giov. Fr. Venturini (1) Fontane de' Palazzi e de' Giardini di Roma, co' loro prospetti ed ornam. 28 Bl. Querfol. Aus den drey letztern Sammlungen sind die Sandrartschen römischen Brunnen, Nürnb. 1685. f. und im 3ten Th. der n. Ausg. s. W. 42 Bl. welche 27 Brunnen darstellen, genommen. 2) Fontane del Giardino Estense in Tivoli, co' loro Prospetti e Vedute, e colla cascata del fiume Aniene, detto volgarmente Teverone, 29 Bl. Die 4 letztern Sammlungen, welche überhaupt 108 Bl. enthalten, werden unter einem gemeinschaftlichen Titel von den römischen Buchhändlern verkauft.) — Ungen. (Fontaines des Environs de Tivoli, Par. 1770. f.) — — Von den Gärten zu Rom, s. d. Art. Gartenkunst. — Noch handelt von der Baukunst von Rom überhaupt: Chrstn. Traug. Weinlich (Briefe (36) über Rom . . . . Dresden 1782-1787. 4. 3 Bd.) — Und Beschreibungen des neuen Roms haben, unter mehrern, geliefert: Nic. Venuti (Accurata e succinta Descrizione topogr. ed istor. di Roma moderna, op. posth. . . . R. 1766. 4. mit 54 Kupf. — Uebrigens sind von sehr vielen Römischen, alten und neuen Gebäuden, noch die Ansichten und Prospecte von sehr vielen Künstlern gestochen worden, welche anzuführen der Raum verbietet. — — Von der Bauart zu Neapel: Ungen. (Facciate delle Chiese, Palazzi etc. della Citta di Napoli, Nap. s. a. Längl. Q.) — Ungen. (Dichiarazione

razione dei Disegni del Reale Palazzo di Caserta . . . Nap. 1757. f. 14 Kpfrbl. und 19 S. Beschr. Der Architect war Luigi Vanvitelli.) — Giraud (Grand Golfe de Naples, ou Rec. des plus beaux palais de la dite Ville, 1771. f. 30 Bl.) — Von Florenz: Ferd. Ruggieri (Studio d'Architettura Civ. delle Fabriche di Firenze . . colle misure, piante modini e profili, Fir. 1722 u. f. 4 Th. mit 277 Kpfrt. Die 2te verm. Ausg. führt den Titel: Scelta di Architett. ant. e moderne della Città di Firenze, opera dal cel. F. Ruggieri . . publ. da Giuf. Bouchard, Fir. 1755. fol. 5 Bde.) — Ungen. (Scelta di XXIV Vedute delle principali Contrade, Piazze, Chiese e Palazzi della Città di Firenza. Fl. f.) — Ungen. (Vedute delle Ville e d'altri Luoghi della Toscana, Fir. 1757. Querf. 51 Bl.) — Bern. Sanf. Sgrilli (1) Descriz. e Studi dell'insigne Fabrica di S. Maria del Fiore . . . Fir. 1733. fol. 2) Descrizione delle Fontane e fabbriche dell Pratelino, Fir. 1762. f. 12 Bl.) — Ungen. (La Libreria Medico-Laurenziana, Archit. di Mich. Angelo Buonarotti . . . Fir. 1739 und 1759. f. mit 22 Kpfrt.) — Joſ. del Rosso (Osservaz. su la Basilica Fiesolana di St. Alessandro, Flor. 1790. 8.) — — Von Venedig: L. Carlevariis (Le Fabriche e Vedute di Venezia in Prospettiva, Ven. 1703. fol. 103 Bl.) — Ungen. (Teatro delle Fabbriche più conspicue in prospettiva della Città di Venezia, Ven. f. a. f. 4 Th.) — Ungen. (Palazzi di Venetia, Querf. 307 Bl.) Ant. Canale (Urbis Venetiar. Prospect. celebr. tab. XXXVIII. ab Ant. Visentino . . . Ven. 1741. f.) — Ungen. (L'augusta ducale Basilica dell' Evang. S. Marco . . colle notizie dell suo Inalzamento, Architettura . . . Ven. 1761. f. mit 11 Kupfrt.) — Ungen. (Magnificentior. . . . Urbis Venetior. Prospectus, quos olim Mich. Marieschi depinxit . . . Ven. 1741. f. 17 Bl.) — Costa (Le delizie del Fiume Brenta, espresse ne' Palazzi e Casini situati sopra le sue sponde . . . Ven. 1750. f.) — — Von Genua: P. P. Rubens (I Palazzi di Genova . . . Antv. 1622. 1652. 1708. 1755. f. 2 B. 139 Bl. Es wird auch mit dem franzöſ. Titel: Architect. Ital. cont. les Plans et Elevat. des plus beaux edifices de Gènes verkauft.) — — Von Meyland: Giovb. Pesti (Piante della Città, Piazze et... di Milano . . . Mil. 1707. f.) — Piet. Gratioli (De praeclaris Mediolani Aedif. Med. 1735. 4. mit v. K.) — M. A. Dabre (Maisons de Plaisance, ou Palais de Campagne de l'Etat de Milan 1737. f.) — — Von Pisa: Joſ. Martini (Theatrum Basilicae Pisanae . . . R. 1705-1723. f. 2 B. mit 32 Kpfrt.) — — Von Turin: Ungen. (Descriz. dell Palazzo, detto la Veneria . . dis. da Amadeo, C. di Castellamonte, Tor. 1674. fol. 62 Bl.) — Ungen. (Modello della Chiesa di S. Filippo, inv. da Ivvara, Tor. 1758. f.) — — Von Verona: Zucchi (Varie Fabriche, Ant. e Mod. . . . 1753. f.) — — Von Vicenza: Bey dieſer Stadt läßt ſich der Anfang mit denjenigen Werken machen, welche Gebäude einzeler italieniſcher Baumeiſter überhaupt darſtellen, als des Palladio: 1) Le Fabriche e i Disegni di Andr. Palladio . . . publ. da Ottav. Bert. Scamozzi, Vic. 1776-1785. f. 5 Th. 2) Discorso del Teatro di Ant. Palladio in Vicenza, Pad. 1733 und 1749. 8. 3) Description du Théatre de la Ville de Vicenze . . . levé et dess. p. Mr. Patte, Par. 1779. 4. — Des Vignola: Opere d'Architettura di Iac. Barozzio da Vignola, rac. e poste in luce da Franc. Villamena, Rom. 1617 und 1753. fol. 150 Bl. — —

Von

Von der Bauart in Spanien: P. v. d. Berge (Theatrum Hiſpaniae, exhib. Urbes, Villas etc. Amſt. f. 58 Bl.) — Mazzolari (Le reali grandezze de l'Eſcuriale deſcr. Bol. 1650. 4.) — Ant. Canevari (Profil de St. Jacques et de St. Ildefonſe, f. 8 Bl.) — —

Von der Bauart in Frankreich überhaupt: Jacq. And. du Cerceau (Les plus excellens Baſtimens de France . . . Par. 1576 und 1615. f. 3 B.) — Mariette (Vues des plus beaux Batimens de France, Querf. 310 Bl. Ob dieſes die, von dem H. v. Murr, in ſ. Biblioth. de Peinture, S. 637 angeführte Architecture franc. . . . p. Mr. Mariette, Par. 1727. f. 3 Bd. iſt, weiß ich nicht zu beſtimmen.) — Ungen. (Plans et Elevations de diverſes Edifices en France et en Allemagne f. 103 Bl.) — J. A. le Campion (Paris et la Province, ou Choix des plus beaux Monumens d'Architect. anc. et modérnes en France, deſſ. p. Sergent et Feſſard, f.) — — Von Paris beſonders: Jean St. Marot (Rec. des Plans, Profils et Elevations de pluſieurs Palais, Chateaux, Egliſes, und Rec. de pluſieurs portes des principaux Hoſtels et Maiſons de Paris, et des plus conſiderables Autels des Egliſes, ſ. a. f. und 4. Par. 1764. 4. mehr als 190 Bl. Ein Verz. dieſer Blätter findet ſich in dem Cabinet des Singularités d'Architecture, Peint. Sculpt. etc. par Florent le Comte, Bd. 1. S. 184 der Brüßler Ausg. von 1702.) — P. Muet (Augment. des nouveaux Batimens de Paris, Par. 1647. f.) — J. Fec. Blondel (Architect. françoiſe, ou Rec. des Plans, Elevat. Coupes et Profils des Egliſes, Maiſons Roy. Palais, Hôtels et Edifices les plus conſiderables de Paris, Par. 1752-1756. f. 6 Thle. mit 499 Kpfrn.) — Ungen. (Plans et Elevat. des Edifices, qui ſe trouvent à Paris et à Verſailles f. 24 Bl.) — Durand (Vues des plus beaux Monumens et Edifices de Paris, 50 Bl.) — Ungen. (Theatre des plus beaux Monumens de Paris, compr. ſes Palais et Hôtels, Par. 1770. f.) — Rigaud (Vues de Paris et de Verſailles, Querfol. 65 Bl.) — Janinet (Collect. de LXXV Vues des Monumens de Paris, f.) — Ungen. (Deſcription générale de l'Hôtel Roy. des Invalides. Par. 1683. f. mit 18 Kupfrt. Plans, Elevat. Vues, Coup. Profils, von eben dieſem Hotel, 1687. f. 20 Bl.) — A. Felibien (Deſcript. de l'Egliſe Roy. des Invalides, 1702. 12. 1706. f. mit K.) — J. J. Granet (Hiſt. de l'Hôtel R. des Invalides . . . P. 1736. f.) — Perau (Hiſt. de l'Hôtel Royal des Invalides . . . contenant les Plans, Coupes et Elevat. geometr. de cet Edifice, deſſ. et gr. p. Mr. Cochin, Par. 1756. f. mit 103 Kpf.) — Natoire und Feſſard (Tableau de la Maiſon des Enfans trouvés à Paris, Par. f. — Von den (ehmahligen) königlichen Schlöſſern beſonders: In dem ſo genannten *Cabinet du Roi* finden ſich 1) Vues des Maiſons Royales . . . . f. 46 Bl.) 2) Plans, Profils, Elevat. et Vues de differentes Maiſons Royales, fol. 26 Bl. 3) Vues, Plans, Coupes et Elevat. du Chateau de Verſailles (mit Inbegriff der Statuen, Vaſen 82 Bl. aber nur 44 in Beziehung auf Bauart.) 4) Plans, Elevat. et Vues du Chateau de Verſailles, f. 28 Bl. 5) Grottes, Labyrinthes, Fontaines et Baſſins de Verſailles f. 53 Bl. 6) Deſcript. de la Grotte de Verſailles, Par. 1699. f. 20 Bl. Nachgeſt. von Krauß, Augsb. f. 20 Bl. 7) Le Labyrinthe de Verſailles, 8. 40 Bl. 8) Plans, Elevat. et Vues des Chateaux du Louvre et des Tuilleries, f. 40 Bl. 9) Verſailles immortaliſé . . . p. le Sr. Jean B. Monicart . . . . Par. 1720. 4. mit

mit Kupf. von verſchiedenen Meiſtern.) — Außer dieſen haben deren noch geliefert: Ant. le Pautre (Plans gen. de Verſailles, f. 13 Bl.) — Girard (Plans, Profils et Elevs de Verſailles, avec les Boſquets et les Font. Par. 1716. f.) — Menant und Salle (Vues, Perſpect. et Plans du Chateau, et des Fontaines et Caſcades au jardin de Verſailles, f.) — Demartin (Vues des beaux endroits des Jardins et Maiſ. Roy. et du Chateau de Verſ. f. 16 Bl.) — Perronet (Deſcript. des Projets et de la conſtruction des divers Ponts en France 1782. f. 2 Bd. mit 67 Kpfrt.) — — Beſchreibungen von Paris: Germ. Brice (Deſcription nouv. de ce qu'il y a de plus remarquable dans Paris, Par. 1684. 12. ebend. 1717. 8. 3 B. 1752. 8. 4 B. mit K.) — Le Maire (Paris anc. et nouv. Par. 1685. 12. 3 Bd.) — Piganiol de la Force (Deſcription de Paris, de Verſailles, de Marly, de Meudon, de St. Cloud etc. Par. 1717 u. f. 8. 8 B. mit Kupf.) — Hubert (Almanac pittor. et hiſtor. des riches Monumens de la Ville de Paris, et de ce qu'il y a de plus curieux en Architecture, Peint. Sculpt. et Grav. . . . Par. 1765 und 1780. 12. 2 Bd.) — —

Von der Bauart in England: Col. Campbell, Woolfe und Gandon (Vitruvius Britannicus, or the Britiſh Architect, cont. the Plans, Elevations and Sections of the regular Buildings, both public and private . . . Lond. 1717-1725. f. 5 B.) — Ungen. (Britannia Illuſtrata, or Views of the Royal Palaces, as alſo of the principal Seats of the Nobility and Gentry of Great Britain . . . Lond. 1720. f. 2 Bd. 182 Bl.) — Cole (Views of all the Cathedrals of England and Wales, and other Buildings, f. 52 Bl.) — Kip (Views of Palaces and conſiderable Buildings in great Britain 1709. f. 80 Bl.) — S. und N. Buck (Views of Caſtles, Monaſteries, Palaces and princ. Cities in England and Wales, f. 3 Th.) — Watts (Views of Noblemen and Gentlemen Seats 1779. f. 84 Bl.) — Middimans (Collect. of ſelect Views in Great Britain 1784. f. 9 Hefte.) — Harriſon (Pictur. Views of the Seats of Nobility and Gentry 1786. 4. 25 Hefte.) — W. Angus (Select Views of the princ. Seats of the Nobility and Gentry in England and Wales, fol. 6 Hefte.) — J. Throsby (Views of the principal Seats of the Nobility and Gentry in Leiceſterſhire, 1791. f. 2 Bde.) — Paine (Plans, Elevat. and Sections of Noblemen and Gentlemen Seats . . . in the Counties of Derby, Durham etc. f. 176 Bl.) — J. Soane (Plans, Elevat. and Sect. of Buildings . . . in the Counties of Norfolk, Suffolk, Yorkſhire etc. fol. 47 Bl. Sämmtl. von dem Verf. erbaut.) — J. Snebbelie (The Antiquary's Muſeum, illuſtr. the ancient Architecture, Paint. and Sculpture of Britain 1792. f.) — Ungen. (Topographical Miſcell. . . cont. Deſcript. of Manſions, Churches, Monuments etc. 1792. 4.) — — Von einzelen Städten, als von London überhaupt: J. Gwynn (London and Weſtminſter improved illuſtr. by Plans . . . Lond. 1766. f. wozu ich gleich die Critic. Obſervat. on the Buildings and Improvements of London 1770. 4. und Critic. Review of the public Buildings in London 1783. 8. ſetzen will.) — Von Oxford: Dav. Loggan (Oxonia illuſtr. f. omnium cel. iſtius Univerſ. Collegior. Aular. nec non totius urbis Scenogr. Oxon. 1675. f.) — Williams (Oxonia depicta . . . f. 65 Bl.) — J. Gibbs (Deſcript. of the Radclif Library, Lond. 1747. f.) — — Von Cambridge: Dav. Loggan (Cantabrigia illuſtrata, f. omnium

omnium celebr. ist. Universität. Collegior. Aular. etc. Ichnographia, Cantabr. fol.) — — Von einzelen Gebäuden: Ware (Plans, Elevat. Sect. Chimney-pieces and Ceilings of Houghton-Hall, built by Rob. Walton, Lond. 1735. 1760. f. 35 Bl. Auch J. Ripley hat dieses Gebäude 1759. f. herausgegeben.) — Paine (Plans, Elevat. and other Ornaments of the Mansionhouse at Doucaster, Lond. 1751. f.) — Brettingham (Plans, Elevat. and Sect. of Holkham in Norfolk, Lond. 1761 und 1773. f. Kent war der Baumeister; und das Gebäude ist sein bestes Werk.) — W. Chambers (Plans, Elevat. Sect. and perspect. Views of the Gardens and Buildings at Kew, Lond. 1763. f.) — Ch. Middleton (Plans, Elevat. and Sect. of the House of Correction for the County of Middlesex, f. 53 Bl.) — Rhode (Plans and Elevat. of the Gardens and the Palace at Kensington 1762. f. 8 Bl.) — Cole (Plans of the House, Gardens and Park of Wentworth House f. 3 Bl.) — J. Rocque (Five Views with a Plan of the Earl of Burlingtons House at Chiswik, f. 4 Bl. wozu auch noch die Plans, Elevations etc. of the Pavillons at Chiswik, f. gehören.) — R. Balduin (Elevat. of the new Bridge at Black-Friars, mit den Plans, Elevat. and Sect. of the Machines and Centering, f.) — — Beschreibungen von London: J. Entik (New and accurate History and Survey of London, Westminster, Southwarth, Lond. 1767. 8. 4 B. meines Wissens, eine der bessern.) — Pennant (Some Account of London 1790. 4.) — Kearsly (The Strangers Guide . . . 1792. 12.) — —

Von der Bauart in Holland: Ungen. (Afbeelsels der Vornaemste Geboven uyt alle dee Ph. Vingboons geordineert haeft te Amsterdam, Amsterd. 1648. 1664. 1715. f. 2 B. mit 80 Kpf.) — J. Vennekool (Afbildung vant Stadthuys van Amsterdam, in dartig coopere Platen, geoordeneert door Jac. v. Campen, Amst. 1661. f. 30 Bl.) — Ungen. (Architecture, Peinture et Sculpt. de la Maison de Ville d'Amsterdam, repr. en CIX fig. . . Amst. 1719. f.) — P. Schenk (Vues et Prosp. de la Ville d'Amst. 4. 100 Bl.) — Ungen. (Plans et Vues perspect. du fameux Parc et Maisons de Plaisance de Sorgvliet, f. 45 Bl.) — Ungen. (Les Agrémens de la Campagne, ou Remarques sur la Construction des Maisons de Campagne . . . des Jardins de Plaisance etc. Leyde 1750. 4.) — —

Von der Bauart in Dännemark: Ungen. (Der Dänische Vitruvius, enthaltend Grundrisse, Aufr. und Durchschnitte der merkw. Gebäude des Königreiches Dännemark, Kopenh. 1746. f. 2 B. dänisch, deutsch und franzsch.) — Ungen. (Hafnia hodierna, oder Beschr. von Copenhagen, Kopenh. 1749. 4. mit Kupf. dän. deutsch und frzsch.) — J. F. Lange (Beschr. der K. Res. Kopenhagen und der Königl. Landschlösser, Berl. 1786. 8.) — —

Von der Bauart in Schweden: Suecia antiqua et hodierna f. 3 Bd. mit 352 Kpfrn) — —

Von der Bauart in Deutschland und zwar zu Wien: J. E. Fischer von Erlach (Anfang einiger Vorstellungen der vornehmsten Gebäude in der Stadt und Vorstädten zu Wien, Querfol. 29 Bl.) — Sal. Kleiner und J. A. Pfeffel (Abbildung aller Kirchen und Klöster u. s. w. in Wien, Augsb. 1724-1737. fol. 4 Th. 132 Bl.) — Nagel (Plan der Stadt Wien und der Vorstädte, Wien 1770. f. 16 Bl.) — A. Schütz und Joh. Ziegler (Prospecte von Wien, f. 36 Bl.) — Von den Beschreibungen Wiens wird die von Weiskern, Wien 1770. 8. für die bessere

bessere gehalten. — — Zu Berlin, und in den preußischen Ländern überhaupt: A. Schlüter (Elevations des Königl. Residenz-Schlosses, 6 Bl.) — Ungen. (Grund- und Aufriß der kathol. Kirche zu Berlin, f. 6 Bl. Plans de la Sale Royale de l'Opera, bat. p. le B. de Knobelsdorf, Berl. 1753. Querf. 15 Bl.) — J. G. Rosenberg (Sammlung der besten Aussichten von Berlin, Berl. 1785. f. 21 Bl.) — Hildner (Grundriß von Berlin, unter der Aufsicht des Feldm. von Schmettau, 1748. f. 4 Bl.) — Decker (Abbildung des K. Preuß. Lustschlosses Charlottenburg, sammt dem Garten, f. 21 Bl.) J. S. Salzmann (Plan des Pallastes und Gartens von Sans-Souci und des neuen Schlosses, f.) — J. B. Broebes (Vues des Palais et Maisons de Plaisance du R. de Prusse, Augsb. 1733. f. 47 Bl.) — Schleuen (Verschiedene Prospecte und Vorstellungen von Berlin, Potsdam, Schwet, u. s. w. f. 68 Bl.) — A. L. Krüger (Prospecte von Potsdam und Sans-Souci, f. 12 Bl.) — Ungen. (Auswahl der vornehmsten, schönsten und merkwürdigsten Lustschlösser und Gegenden in den K. Preuß. Staaten s. l. 1789. f. zwey Hefte.) — Die „Beschreibung der Königlichen Residenzstädte von Berlin und Potsdam, Berl. 1769. 8. und 1786. 8. 3 Bd." von Frdr. Nicolai, ist, als ein Muster solcher Beschreibungen, bekannt. Und von der Bauart daselbst handeln noch besonders: Kritische Anmerk. den Zustand der Baukunst in Berlin und Potsdam betreffend, Berl. 1776. 8. und Ludw. Mangers Baugeschichte von Potsdam, besonders unter Friedrich dem 2ten. Berl. 1789 u. f. 8. 3 B. — A. W. Hennert (Grundriß des prinzlichen Gartens zu Reinsberg, 1777. f.) — Fr. Ekell (Plans et Vues du Chateau, du Jardin, et de la Ville de Reinsberg, f. 9 Bl.) — F. B. Werner (Accurater Abriß und Vorstellung der berühmtesten Plätze und Gebäude in Breslau, f. 29 Bl.) — Ungen. (Beschreibung des neu erbauten Komödienhauses in Breslau, Berl. 1783. 4. mit K.) — Zu Dresden und in Sachsen überhaupt: Al. Thiele (Prospecte von dem Lustschlosse Pillnitz, von der Vest. Königstein, Dreßden, Meißen, Sonnenstein, f. 10 Bl.) — Gaet. Chiaveri (Abriß der Dreßdner Schloßkirche, Dreßd. 1739. f. 7 Bl.) — Matth. Dan. Poepelmann (Abriß des churfürstlichen Gartens und der Orangerie des Zwingers zu Dresden, Dresden 1729. f. 24 Bl.) — S. übrigens A. W. Daßdorfs Beschreibung der . . . Residenzstadt Dresden, 1782. 8. — — Zu Augsburg: Ungen. (Augusta Vindelicor. illiusque Portae, Templa, Aedificia et Cisternae, Aug. V. 1683. 4. 2 Bd.) — Bernh. Hertfelder (Basilica St. Ulrici et Afrae Aug. Vindelicor. . . . c. f. Kageri et W. Kiliani, Aug. Vind. 1627. f.) — Prinz (Das Rathhaus daselbst, 1732. Querf. 16 Bl.) — — Zu Dessau: Aug. Rode (Beschreibung des Fürstl. Anhalt-Dessauischen Landhauses und englischen Gartens zu Wörlitz, Dessau 1788. 8. mit 5 Kpfrn.) — — Außer diesen giebt es von den mehrsten fürstlichen Schlössern, und von vielen Gebäuden in verschiedenen Städten noch einzele Grundrisse und Abrisse, welche anzuführen der Raum verbietet; unter andern sind in M. Merians Topographie die Ansichten von sehr vielen oberdeutschen Städten, so wie Abbildungen einzeler Architecturwerke zu finden. „Betrachtungen und Einfälle über die Bauart der Privatgebäude in Deutschland mit 60 Kpfrn." erschienen, Augsb. 1779. f. — so wie gründliche Nachricht von dem Bauwesen in Franken, Schwabach 1775. 4. mit K. — —

Von der Bauart einiger asiatischen Länder: W. Chambers (Designs of Chinese Buildings, Furniture etc. . . . engraved by the best Hands, from the originals drawn in China, Lond. 1757. f.) — Will. Hodges (Select Views in India . . with historical accounts . . 1785. f. 1790. f. 48 Bl. Deutsch der Text, von C. P. Brun und Riem, Berl. 1789. Querf.) — Ungen. (Comparative View of the ancient Monuments of India, Lond. 1786. 8. — Auch finden sich Nachrichten dieser Art in mehrern Reisebeschreibungen; so wie in der Archaeologia, or Miscell. Tracts relat. to Antiq. u. d. m.

Wegen anderer, zur Geschichte der Baukunst gehörigen Werke, s. den Art. Baukunst.

Baukunst.

Von den Schriften der Alten, über die Baukunst, ist keine übrig, als des M. Vitruvius Poll. Lib. X. welche zuerst, corrigente Ioa. Sulpitio, f. l. e. a. f. erschienen; c. Gul. Philandri castigat. Argent. 1550. 4. Lugd. B. 1552. 4. C. Comment. Dan. Barbari, Ven. 1567. f. C. not. castigat. et observat. G. Philandri integris, Dan. Barbari excerpt. et Cl. Salmasii passim insertis; praemittuntur Elem. Archit. coll. a Wottono . . . acc. Lex. Vitruv. Bern. Baldi, et ejusd. Scamilli impares Vitruv. . . . coll. et dig. a Ioa. de Laet, Amst. 1649. fl. Fol. (b. A.) In einem lateinischen Auszuge (Epitome) welchen W. Postel, Par. 1540. 4. herausgab, und den Vossius für das Werk eines alten Schriftstellers hielt. Uebersetzt ist Vitruvius, in das Italienische, 1) von zwey Ungenannten (wovon der erste Cesare Cesarino seyn soll) Como 1521 und Ven. 1524. f. in halb lateinischer, halb ital. Sprache; 2) von Giamb. Caporali, aber nur die 5 ersten Bücher, Perugia 1536. 4. mit einem Commentar; 3) Von Dan. Barbaro, Ven. 1556. f. und verb. ebend. 1567 und 1681. 4. mit einem Commentar; 4) Von Bern. Galiani, Neapel 1758. f. lat. und ital. (sehr gut.) — In das Spanische: Von Mig. de Urrea, Alc. 1582. f. Von Jos. Ortiz y Sanz, Mad. 1787. f. mit 56 Kpfrn. und einem Commentar. Es muß, indessen, ein spanischer Auszug aus dem Vitruv. schon sehr frühe vorhanden gewesen seyn, weil ein, in der Folge vorkommender, französischer Auszug, aus dem spanischen gezogen worden ist. In das Französische: 1) von Jean Martin, Par. 1547. f. Gen. 1618. 4. 2) Von Jul. Mauclerc, Par. 1648. f. 3) Von Cl. Perrault, Par. 1673. f. verb. 1684. f. Auszugsweise übersetzt, unter dem Titel: Raison d'Architecture, extr. de Vitruve et autres anc. Architecteurs, erschien er bereits, Par. 1542. 4. (aus dem Span. gezogen) und ein andrer Auszug von Jean Gardet, und Dom. Bertin, Epitomé ou Extrait abrégé des X Liv. d'Architect. Toul. 1559. 4. Auch Perrault lieferte einen dergleichen Auszug mit der Aufschrift: Architecture générale de Vitruve, reduite en Abrégé, Par. 1674. 12. 1768. 8. Amst. 1681. 12. mit Kupf. und dieser Auszug ist wieder von C. Cataneo, Ven. 1711 und 1747. 8. in das Ital. so wie Prag 1757. 8. in das Deutsche, und, Lond. 1703. nebst einem Auszuge aus dem Vignola, in das Englische übersetzt worden. Das Werk des Vitruvius selbst, englisch 1) von J. Pricke, Lond. 1669. f. (wahrscheinlicher Weise nur aus dem Französ. des Mauclerc) 2) Von Robert Castel, Lond. 1730. f. 2 Bd. mit den Commentaren mehrerer, besonders des Inigo Jones; 3) von W. Newton, Lond. 1771. 1792. fol. 2 Bde. Deutsch, von

Gualt.

Gualt. H. Rivius, Baſel 1514. f. Nürnb. 1548. f. Baſ. 1575 und 1641. fol. Erläutert haben den Vitruv: Sylv. Mauroceno (Soll einen beſondern Commentar, in italieniſcher Sprache, Ven. 1495 haben drucken laſſen, welchen ich nicht näher anzugeben weiß.) G. Philander (In X. Lib. M. Vitr. P. De Archit. Annotat. R. 1544. 8.) Cl. Ptolomei (In. ſ. Epiſtole, Ven. 1547. 4. handelt eine, an Auguſt. de' Landi, von dem Vitruv.) Giov. Bertani (Gli oſcuri e difficili paſſi di Vitruvio alla chiara intelligenza trad. Mant. 1558. f.) Bernh. Baldus (M. Vitr. P. Vita ejusque verbor. ſignificat. ſ. perpet. in Vit. Comment. Aug. Vindel. 1612. 4. Scamilli impares Vitruv. ebend. 1612. 4. und bey der Ausgabe des Laet.) Nic. Goldmann (Vit. Voluta Jonica hactenus amiſſa reſtit. bey der Ausgabe des Laet.) Jo. Polenus (Exercit. Vitruvianae, h. e. Commentar. crit. de M. Vitr. P. X Libror. editionibus, nec non de eor. editor. atque de aliis qui Vitr. quocumque modo explic. aut illuſtr. Pat. 1739. f. mit K.) Ungen. (Commentaire ſur Vitruve . . . par Newton, Par. 1780. f. Wahrſcheinlicher Weiſe aus der engl. Ueberſ. deſſelben gezogen.) Fec. Ortiz (Abaton reſeratum, ſ. Genuina declarat. duor. loc. cap. ult. Lib. III. Architecturae M. Vitr. P. . . . ſcil. de adject. ad Stylobatas cum podio, ſ. ad Podium ipſum, per Scamillos impares, et it. de ſecunda adject. in Epiſtyliis facienda, R. 1781. 8. mit Kupf.) — —

Schriften von Neuern über die Baukunſt, und zwar von Italienern über die Baukunſt überhaupt: Mart. Baſſi (Diſpareri in Materia d'Architettura e Proſp. con pareri di eccellenti e famoſi architetti, che gli reſolvono, Breſc. 1572. 4.) — Fed. Zuccaro (L'Idea de' Pittori, Scult. ed Architetti, Tor. 1607. und in dem 6ten Bd. der Raccolta di lettere ſulla Pitt. Scult. ed. Arch. R. 1768. 4. S. 35 u. f.) — Theod. Oſius (Diſſ. probans Architecturam . . . ab artibus nobilior. ſeparari non poſſe, Mediol. 1629. 4.) — Lod. Corticelli (Dial. d'Architettura fam. Bol. 1695. 8.) — Nelli (Diſcorſi d'Architettura, con due Ragionamenti di Cecchini ſopra le Cupole, Fir. 1753. 4.) — Giov. Bottari (Von ſ. Dial. ſopra le tre Arti del Diſegno, Lucca 1754. 8. handelt der 3te vorzüglich von der Baukunſt, und von den, aus der Unwiſſenheit, dem Eigenſinn u. ſ. w. der Bauherrn entſtehenden Unvollkommenheiten derſelben.) — Fre. Algarotti (Saggio ſopra l'Architettura, im 3ten Bd. ſ. Opere, Cremona 1779. 8. 8 Bd. Deutſch, durch R. E. Raspe, Caſſel 1769. 8. Lettere ſopra l'Architettura, von ebendemſ. ebend. im 7ten Bde.) — Teof. Gallazini (Trattato ſopra gli errori degli Architetti . . . Ven. 1767. f. oſſervaz. di Ant. Viſentini . . che ſervano di continuazione, ebend. 1771. f.) — Giuſ. Piacenza (Eine Abhandlung über Baukunſt, im 1ten Bde. ſ. Ausgabe der Werke des Baldinucci, Tur. 1768. 4.) — Fre. Milizia (Saggio ſopra l'Architettura, vor ſ. Memorie degli Archit. ant. e mod. R. 1768. 4. Parm. 1781. 8. 2 Bd.) — Ferm. Pini (Dell' Architettura Dial. Mil. 1770. 4.) — Ungen. (Der 3te Abſchn. in der Arte di vedere . . Ven. 1781. 8. handelt v. d. Archit.) — Ungen. (Saggio raggionato ſull origine ed eſſenza dell' Architett. civile, Neap. 1789. 8.) — Auch gehört im Ganzen das abentheuerliche Buch, Hypnerotomachia Poliphili, ubi humana omnia non niſi ſomnium eſſe docet, atque obiter plurima ſcitu quam digna commemorat, Ven. 1499. f. und ebend. mit einem italieniſchen Titel, 1545. f. mit ſchönen Holzſchn. wozu

Raphael die Zeichnungen gemacht haben soll, hieher. Der Styl ist ein Gemengsel von griechischen, latein. hebräischen, arabischen, italienischen u. d. m. Wörtern und Phrasen; und es gab eine Zeit, wo die Künstler aller Art (auch die Alchymisten) die Geheimnisse ihrer Kunst, in diesem ganz unverständlichen Traume suchten. Die Architecten besonders fanden eine Bestreitung des gothischen Geschmackes darin; und aus diesem Grunde wurde es von Jean Martin, Par. 1546. f. und von J. Gougeon, Par. 1561. f. in das Französische übersetzt, und mit einem Commentar von Beroalde, Par. 1600. 1680. f. herausgegeben. Mehrere Nachrichten davon finden sich in Fontanini Bibl. della Eloq. Ital. B. 2. S. 164 u. f. Ausg. von 1753. — —

Eigentliche Anweisungen zur Baukunst, von Italienern: Leo. Bapt. Alberti De re aedificatoria, Flor. 1485. f. 1550. f. Par. 1512. 4. in zehn Büchern. Ital. von Piet. Lauro, Ven. 1546. 8. von Cos. Bartoli, Flor. 1550. f. verb. Montereg. 1565. fol. Ven. 1565. 4. Frzsch. von Martin, Par. 1553. f. Spanisch von Fr. Leçano, Mad. 1582. 4. Englisch (und ital.) von Leoni, nebst den beyden Schriften des Alberti von der Mahlerey und Bildhauerey, Lond. 1726 und 1739. f. 3 Bd. — Giamb. Caporali (L'Architettura, con un Commento sopra Vitruvio, Ven. 1536. f. mit K. Da ich dieses Werk selbst nie gesehen; so kann ich auch nicht bestimmen, ob es etwas anders, als die, vorhin von Caporali angezeigte Uebersetzung des Vitruvius, enthält?) — Seb. Serlio (L'Architettura, in sieben Büchern, wovon das 4te, welches von den fünf Ordnungen handelt, zuerst, und allein, Ven. 1537. f. Französ. Antw. 1545. f. das 3te (welches alte römische, italienische und auswärtige Gebäude darstellt) ebend. 1740. das 1te und 2te (welches die geometrischen und perspectivischen Anfangsgründe in sich begreift) Paris 1545. f. (ital. und frzsch.) das 5te (welches Entwürfe zu Kirchen enthält) ebend. 1547. f. (ital. und frzsch.) das 6te (welches den Titel: Libro estraordinario d'Archit. in cui si dimostrano trenta Porte d'opera rustica . . . führt) Lyon 1551. f. das 7te (welches, unter andern, vorzüglich Anweisungen zu Palästen enthält) erst nach des Verf. Tode, Frkft. 1575. f. (ital. und lat.) erschien. Sämmtl. sind sie, Ven. 1584. 4. ebend. 1600 und 1619. 4. Lyon 1619. f. Par. 1645. f. gedruckt. Engl. 1611. fol. Holländisch von Pet. Koek von Aelst, Antw. 1549. f. aber nur 5 Bücher; Deutsch, eben so viel, und aus der holländischen Uebers. gezogen, Basel 1609. f. Auch Franz Lysers Archit. pract. nov. oder Neue practische Baukunst, Frft. 1672. f. 2 Bd. ist nichts anders, als Wort für Wort, das Werk des Serlio, ohne daß Lyser desselben mit einer Sylbe gedacht hat. Serlio war übrigens der erste, welcher die übrig gebliebenen Gebäude der Alten genau maß, und darnach seine Theorie einrichtete.) — Ant. Labacco (Architettura con la quale si figurano alcune notabili Antichità di Roma, R. 1552. fol. Ven. 1576. f.) — Piet. Cataneo (I quatro Libri d'Architettura, Ven. 1554. f. Vermehrt mit 4 Büchern, ebend. 1567. f.) — Andr. Palladio (I Quattro Libri dell' Architettura, ne' quali, dopo un breve trattato de' cinque ordine, e di quelli avertimente, che sono più necessarii nell fabricare, si tratta delle case private, delle vie, de' ponti, delle piazze, de' i Xisti, e de' Tempi, Ven. 1570. f. Eine, ebendaselbst, mit eben dieser Jahrszahl, bey Franceschini erschienene Ausgabe, ist erst in neuern Zeiten gemacht worden) ebend. 1581. 1616. 1642. 1711. 1769.

1769. f. Das erſte dieſer 4 Bücher handelt von der Baukunſt überhaupt, und den fünf Säulenordnungen; das 2te von den Gebäuden, welche Palladio angelegt; das 3te von Brücken, und öffentlichen Gebäuden; das 4te enthält römiſche, und andre italieniſche Kirchen. In das Franzöſiſche iſt das Werk durch P. Le Muet, Amſt. 1646. 1682. 4. und durch Freart de Chambray, Par. 1651. f. (mit ſchönen Holzſchnitten) 1679. 4. und mit Zuſätzen von Leoni, Haag 1726. f. 2 Bde. überſetzt worden. Auch findet es ſich im 2ten B. der Bibl. portative d'Architect. elementaire .. p. Ch. Ant. Jombert, Par. 1764 u. f. 8. Engliſch: Lond. 1676. f. Ferner, durch Richard, mit einem Anhange von Thüren und Fenſtern, Lond. 1716. 4. mit 70 Kpfrt. Durch Leoni, engl. und ital. mit den Anmerk. des Inigo Jones, Lond. 1715. f. Ital. Engl. und Franz. 1742. f. 2 Bde. Durch Colin Campbell, aber nur ſo viel ich weiß, das 1te Buch, 1728. f. 209 Bl. Durch Jam. Ware, 1729. 1755. f. 212 Bl. Durch J. Millar mit vielen Zuſätzen, Lond. 1759. f. Deutſch durch G. Andr. Böckler, aber nur die beyden erſten Bücher, Nürnb. 1698. f.) — Giov. Ant. Rusconi (Della Architettura . . . ſecondo i precetti di Vitruvio, Ven. 1590. f. mit 160 Holzſchn (berühmt, wegen der Schönheit derſelben) ebend. 1660. f. (ſehr ſchlecht.) Weil der Verf. dem Vitruv beynahe Schritt für Schritt folgt, und ihn öfters erläutert: ſo wird ſein Werk gewöhnlich zu den Ueberſetzungen des Vitruv gerechnet; iſt es aber eigentlich nicht.) — Jac. Barocio da Vignola (Regola delle cinque ordini d'Architettura, Ven. f. a. f. mit 32 Kpfrt. (1te Ausg.) ebend. f. a. mit 40 Kupfrt. ebend. 1596. f. Rom. 1602. f. Sienna 1635. f. R. 1732. 4. ebend. mit dem Titel: Manuale d'Architettura, 1780. f. Vielleicht iſt es der Mühe werth, das Urtheil eines neuern italieniſchen Architecten über das Werk des Vignola zu hören? Milizia ſagt in ſ. Vite: quel ſuo libro . . . ha prodotto all' Architettura più male che bene. Il Vign. per render le regole più generali e più facile alla pratica, ha di quando in quando alterate le più belle proporzioni dell' Antico. Nel compartimento di certi membri, ed in alcune ſue modanature dà più toſto nell ſecco; e per colpa di que' ſuoi piedeſtalli ſi alti la colonna, non vi ſignoreggia. Non vi è ſiſtema d'Archit. più facile, di quel del Vignola; ma quella facilità è procacciata a ſpeſe dell' Architetrura ſteſſa. Uebrigens erſchien es Spaniſch: durch Pat. Caxes, Mad. 1630. f. Franzöſiſch: durch P. le Muet, Amſt. 1640. f. durch Ch. Aug. d'Aviler, und mit einem weitläuftigen Commentar, Par. 1645. 4. 2 B. welche Ueberſ. mit d. m Titel: Cours d'Architecture qui comprend les Règles de Vignole, et les figures et deſcriptions de Mich. Ange . . . Par. 1691. 1710. 4. 2 B. Nebſt einem Supplement dazu von Al. Jean Bapt. Leblond. f. a. (1720) mit K. Ferner von P. J. Mariette avec les figures et les deſcriptions de ſes plus beaux batimens, Par. 1750-1755. 4. 3 Bde. und endlich, unter der Aufſchrift: Livre nouveau, ou règles des V ordres d'Architecture .... nouvellement revû, corrigé et augmenté par M. B (londel) avec pluſieurs morceaux de Michel-Ange, Vitruve, Manſard et autres célébr. Archit. Par. 1767. f. mit 104 Kupfrt. wieder gedruckt worden iſt. Im 1ten Th. der Bibl. portat. d'Architecture, Par. 1764. 8. iſt eine andre Ueberſetzung, mit einigen Erläuter. befindlich. Engliſch durch J. Leek, Lond. 1666. f. durch G. Moxon, Lond. 1673. 8. Von einem Ungen. 1761. f. 65 Bl. Deutſch durch Joh. M. Boheim,

Nürnb. 1617. f. und nach der französischen Bearbeitung des d'Aviler, mit Anm. vermehrt, durch Leonh. Chr. Sturm, Amst. 1699. f. Augsb. 1725 und 1747. 4. 2 Bd. Durch Joh. Rud. Fäsch, Nürnb. s. a. 4. 2 Th. und einer Forts. von Dan. Stattner, ebend. 1781. 4. mit 52 Kupf.) — Giovb. Montani (L'Architettura . . . R. 1608. 1625. 1638. 1691. f. überhaupt 5 Theile oder Bücher und 206 Bl. Außer den, bey dem Art. Bauart angezeigten Tempietti und Sepolcri ant. (überhaupt 80 Bl.) finden sich hier, über die Verhältnisse der 5 Ordnungen, 39 Bl. und Diversi ornamenti cappriccioli per depositi e altari, 30 Bl. und Tabernacoli diverse 57 Bl.) — Mich. Angelo Buonarotti (Nuova ed ultima Aggiunta delle Porte d'Architettura, R. 1610. f.) — Vinc. Scamozzi (Idea dell' Architettura universale, div. in X Libri, Ven. 1615. f. 2 Bd. Piazz. 1687. f. 2 Bd. Ungeachtet des Titels, besteht das Werk nur aus 6 Büchern; der erste Band enthält das 1te - 3te, der zweyte das 6te - 8te, wovon das 1te von der Vortreflichkeit der Architectur, und den, zu der Bildung des Architecten nothwendigen Eigenschaften; das 2te vom Luftstrich, von den Eigenschaften des Bodens, von der Figur der Städte und Festungen; das 3te von Privat- und Lustgebäuden, vom Wasser, und den Maschinen es zu heben; das 6te von den fünf Ordnungen; das 7te von den Baumaterialien, und das 8te von dem Grunde der Gebäude, und vom Maschinenwesen handelt. Französisch, aber nur das 6te Buch von Ch. d'Aviler, Par. 1655. f. Völlig, aber nur das, was die Baukunst eigentlich angeht, unter dem Titel, Oeuvr. d'Architecture . . . Leyde 1713. f. von Sam. Du Ry und im 3ten Th. der Bibl. port. d'Architect. aber auch nur Auszugsweise, oder vielmehr nur die verbesserte Uebers. des Du Ry, und anders (in 4 Bücher) eingetheilt. Englisch durch J. Brown, Lond. 1660. 4. Durch Leybourne, 1734. 4. Holländisch, durch Sim. Boeboom, Amst. 1686. f. Deutsch, mit der Aufschrift: Vinc. Sc. Grundregeln der Baukunst, Amst. 1665. f. Nürnb. 1678. fol. und, unter dem Titel: Klärliche Beschreibung der fünf Säulenordnungen, und der ganzen Baukunst, aus dem sechsten und dritten Buche des V. Sc. Sulzb. 1678. f.) — Giov. Branca (Manuale d'Architettura . . . Asc. 1629. 8. R. 1718. 1772. 16.) — Giuf. Viola Zanini (Della Simmetria dei cinque Ordine dell' Architettura, Padova 1629. 4. ebend. 1677. 4.) — Graz. Perucci (Architettura rustica . . . Reggio 1634. f.) — C. Cef. Osio (Architett. civile, Mil. 1661. f.) — Conft. Amicevole (Architett. civ. ridotta a metodo facile e breve, Tor. 1675. f.) — Aleff. Capra (Nuova Architett. civile e mil. Bol. 1672 u. f. 4. 3 Bd. Cremona 1717. f. 2 Bd.) — Bern. Leoncini (Instruttione architett. . . . R. 1679. 4.) — Ant. Gaspari (Disegni originali d'Architettura, s. l. et a. f. 3 B.) — Giamb. Spinelli (Economia delle Fabbriche, Rom. 1698 und 1708. 4.) — Frc. Luc. Durantino (L'Architettura, con un Commento sopra Vitruvio s. l. e. a. f.) — Fil. Vasconi (Studio d'Architettura . . . Rom. s. a. f.) — Ferd. Galli Bibiena (Architettura civile preparata sulla Geometria, e ridotta alla Prospettiva . . Par. 1711. f. welches, meines Wissens auch, unter dem Titel: Varie Opere di Prospettiva verkauft wird. Es enthält einige 60 Bl. worunter sich Entwürfe zu Theatern und Amphitheatern befinden; die mehresten Blätter sind von C. A. Buffagnotti gest. 2) Architettura e Prospettiva da Camera e da Teatro, Bol. f. 71 Bl. Mit den Werken des Vaters,

Vaters, glaube ich di Werke der Söhne verbinden zu müſſen, als Architetture e Proſpettive varie von Giuſ. Galli Bibiena, Augsb. 1740. f. von Andr. Pfeffel herausg. 5 Th. jeder von 10 Bl. Pianta e Spaccato del nuovo Teatro di Bologna, Antonio Galli Bibiena, 1702. f. 2 Bl. Noch ſind von dem Sohne des vorletztern, von Carlo Galli Bib. einige architectoniſche, vorzüglich Verzierungen der Bühne betreffende, Blätter durch D. P. Chedel u. a. geſtochen worden.) — Aleſſ. Pompei (Le cinque Ordine d'Architettura civile da *Mich. Sanmicheli*, rilevati dalle ſue fabriche, Ver. 1735. f. Die, in dem Werke angeſtellten Vergleichungen zwiſchen den Arbeiten des Sanmicheli, und den Lehren und Arbeiten des Vitruv, Alberti, Serlio, Palladio, Scamozzi und Vignola, und der darin herrſchende reine Geſchmack, machen es ſehr lehrreich; es ſcheint aber wenig bekannt zu ſeyn.) — Guarino Guarini (Architett. civ. Tor. 1737. f. Seine Schrift iſt beſſer, als ſeine Gebäude, welche alle als Muſter des Uebertriebenen und Gezwungenen dargeſtellt werden.) — Giovb. Piraneſi (Opere varie di Architettura, Proſpettive, Grotteſche etc. inv. R. 1743 u. f. f. 4 Th. 2) Alcune vedute d'Arci trionfali, von ebend. R. 1748. f. 26 Bl.) — Meralco (I tre ordine d'Architettura, Dorico, Jonico e Corinto, preſi dalle fabbriche più celebri dell antica Roma, e poſti in uſo con un nuovo eſatiſſimo metodo, Rom. 1744. f.) — Giuſ. Ant. Alberti (Trattato della meſura delle Fabriche, Ven. 1757. 8. C. note e agg. di Bald. Orſini, Per. 1790. 8.) — Paol. Feder. Bianchi (Inſtituzione pratica dell' Architettura civile per la decorazione de' publici e privati edif. . . Mil. 1770. 4. 2 B.) — Ferd. Morozzi (Delle Caſe de' Contadini, tratt. architett. Ven. 1770. 8.) — Mar. Gioffredo (Dell' Architettura . . . Nap. 1771. f. 2 B.) — Nic. Carletti (Inſtitut. d'Architettura civile . . Nap. 1772. 4. 2 B.) — Frc. Militia (Principi di Architettura civ. Fir. 1781 u. f. 4. 2 B. Deutſch, Leipz. 1784 1785. 8. 3 B.) — Ungen. (Elementi di Architettura Lodoliana, o ſia l'arte del fabricare con ſolidità e con eleganza non cappricioſa, R. 1786. 4.) — — Auch haben noch einzele architectoniſche Verzierungen geliefert: Andr. Ballari (L'Architettura . . . Ven. f.) — Fr. Fanelli (Varie Architetture . . . f.) — Und Beyträge zur Baukunſt: Zonca (Novo Teatro de' Machine ed Edificii, per varie operazioni, Pad. 1620. f.) — Nic. Zabaglia (Contignationes ac Pontes una c. quibusdam ingen. praxib. ac deſcript. translat. Obeliſci Vatic. . . . R. 1743. f. mit Kupf. lat. und italien.) — —

In ſpaniſcher Sprache: D. Juan de Arphey Villafane (Varia Commenſuracion para la Eſcult. y la Arquitectura, Mad. 1675. 4.) — —

In franzöſiſcher Sprache, über die Baukunſt überhaupt: Hugues Sambin (Diverſité des Termes dont on uſe en l'Architecture, Lyon 1572. f.) — Abr. Boſſe (Raiſonnement abregé ſur les Tableaux, Basreliefs, et autres Ornemens, que l'on peut placer et faire ſur les diverſes ſuperſicies des Baſtimens, 1666, in einer, ohne einen beſondern Titel, in 8. gedruckten Sammlung kleiner Aufſätze von ihm S. 57 u. f.) — And. Felibien (Des principes de l'Architecture, de la Sculpture, de la Peinture, et des autres arts qui en dependent, avec un Dictionnaire des termes propres à chacun de ces Arts . . . Par. 1669. 1690. 1697. 4. mit 65 Kpfrt. Das Werk beſteht, außer dem angehängten Wörterbuche, aus drey Büchern, die wieder in verſchiedene Kapitel abgetheilt ſind.

Das von der Baukunſt, welches das 1te iſt, enthält deren 22. Es werden aber die zu dieſer Kunſt gehörigen Dinge mehr darin erklärt, als die Grundſätze derſelben aufgeſtellet, oder entwickelt.) — Ant. des Godets (Les Loix des Batimens, avec des notes de Goupy 1748. 8.) — Franc. Blondel (Reſolution des IV princ. Problèmes de l'Architecture, im 5ten Bd. der Mem. de l'Academie des Sciences, und einzeln, Par. 1673. f.) — Fremin (Mem. crit. d'Architecture, Par. 1702. 8.) — Jean Frc. Blondel (Diſcours ſur les connoiſſances nec. pour les Archit. P. 1747. 4. Sur la neceſſité de l'etude de l'Architect. Par. 1754. 8. Auch finden ſich in ſeinem Cours d'Archit. allerhand dergl. allgemeine Abhandlungen, als in der Einleit. zum 1ten Bd. Par. 1771. 8. Diſſert. ſur l'utilité de l'Arch. und ſur les Moyens d'acquerir les talens neceſſ. à un Architect; in der Vorrede des 2ten De la neceſſité de l'etude des ordres d'Architecture; vor dem 3ten Diſſert. ſur l'utilité de joindre à l'etude de l'Archit. celle des Scienc. et des Arts und vor dem 4ten Diſſert. ſur differentes parties de l'Archit.) — Ch. Et. Briſeux (Traité du Beau eſſentiel dans les Arts, appliqué particuliérement à l'Architecture et demontré phyſiquement et par l'expérience . . . Par. 1752. f. 2 Th. mit 98 Kupfrt.) — M. C. Laugier (1) Eſſai ſur l'Architecture . . . avec un Diction. des Termes, Par. 1753 und 1756. 8. Deutſch, Jena 1756. 8. Frft. 1758. 8. wodurch das Examen d'un Eſſai ſur l'Architect. Par. 1754. 8. von La Font, und die Remarques ſur quelques Livres nouveaux, concernant la beauté et le bon gout de l'Architecture, P. 1754. 8. von Frezier veranlaßt wurden. 2) Obſervations ſur l'Architecture, Par. 1765. 12. Deutſch, Leipz. 1768. 8. Das Werk beſteht aus ſieben Abſchnitten, welche wieder in verſchiedene Kapitel zerfallen, und worin von den erſten Gründen der Verhältniſſe; von den Unbequemlichkeiten der architectoniſchen Ordnungen; von der Schwierigkeit, die gothiſchen Kirchen zu verzieren; von der Art, den Plan eines Gebäudes geſchickt anzulegen; von den Monumenten zur Ehre großer Männer; von der Möglichkeit einer neuen architectoniſchen Säulenordnung (welche er nicht allein für möglich hält, ſondern wozu er ſo gar Vorſchläge thut) und von den Gewölben und Dächern gehandelt wird. Dagegen erſchienen Remarques ſur un livre, intitulé Obſervat. ſur l'archit. de Mr. l'Abbé Laugier, von einem H. G. Par. 1768. 8.) — P. Patte (1) Diſc. ſur l'utilité de l'Architecture, Par. 1754. 8. 2) Memoires ſur les objets les plus importans de l'Architecture, Par. 1769. 4. mit 27 K.) — Mic. Cochin (In ſ. Recueil de quelques pièces qui concernent les Arts, Par. 1757. 12. findet ſich, S. 13 eine Lettre d'une Societé d'Architectes, S. 70 ein Mem. ſur l'Archit. und S. 87 ein Mem. ſur les Autels des Égliſes, ſo wie S. 95 eines ſur les Théatres, worin die Unvollkommenheiten und Mängel der franzöſ. Baukunſt gerügt werden.) — Ungen. (Diſc. ſur la Peinture et l'Architecture, Par. 1758. 12. 2 Th.) — Le Roi (Eſſai ſur la Theorie de l'Architecture, bey den Ruines des plus beaux Monumens de la Grece, Par. 1758. f. verm. bey der 2ten Ausg. von 1769. f. Deutſch, nach der erſten, in der Bibl. der ſch. Wiſſenſchaften, B. 10. S. 1. B. 11. S. 1.) — Ungen. (Der 5te Band der Biblioth. portative d'Architecture . . . Par. enthält Grundſätze der Baukunſt, Mahl. und Bildh.) — Hube (Reflect. ſur l'Architect. Königsb. 1765. 8.) — Hebert (Ichnographie ou Diſc. ſur les IV Arts d'Ar-

d'Architecture, Peint. Sculpt. et Grav. . . . Par. 1767 u. f. 8. 5 Th.) — Panſeron (1) Elemens d'Architecture, Par. 1772. 4. 2) Nouv. Elemens d'Archit. Par. 1776. 4.) — Loriot (Mem. ſur une decouverte dans l'art de bâtir, Par. 1774. 8.) — J. F. Sobry (De l'Architect. 1776. 8.) — Camus de Mezieres (Le Genie de l'Architecture, ou l'Analogie de cet Art avec nos ſenſations, Par. 1780. 8. Deutſch, in G. Hurds Allg. Magazin für die bürgerliche Baukunſt, B. 1. Th. 1. S. 97. Th. 2. S. 66 u. f.) — Auch gehört die Collection des grands prix, que l'Acad. Roy. d'Architecture propoſe et couronne tous les Ans noch hieher. — —

Eigentliche Anweiſungen zur Baukunſt: Jacq. Androuet du Cerceau Livre d'Architecture, contenant le plans et deſſeigns de cinquante baſtimens tous differens . . Par. 1559. 1576. 1615. f. 2 Th. Die Aufriſſe ſind ganz in gothiſchem Geſchmack; und die innre Einrichtung beſteht hauptſächlich in der Kunſt, eine Anzahl Vierecke von verſchiedener Länge und Breite, nebſt einigen Rondelen an einander zu ſetzen.) — Jean Bullant (Regle générale d'Architecture des cinq Manières de colonnes, Par. 1564. f.) — Phil. de Lormes (De l'Architecture IX Liv. Par. 1561. f. Roh. 1648. f. Par. 1668. f. 2) Nouvelles inventions pour bien bâſtir et à petits frais, Par. 1567. 8.) — Jacq. de la Broſſe (Reglement général d'Architecture, Par. 1619. f.) — L. Savot (L'Architecture françoiſe des Baſtimens particuliers, Par. 1624. 8. 1630. 4. Avec fig. et notes p. Frcs. Blondel, Par. 1673 und 1685. 8.) — Math. Jouſſe (L'art de . . Charpenterie La fleche 1627. f. Mit Verb. und Zuſ. von Gab. de la Hire, Par. 1702. 1752. f. Le Secret d'Architecture, decouvrant fidelement les Traits geometr. Coupes et Derobemens neceſſaires dans les Batimens . . . La fleche 1642. f.) — Aler. Francini (L'Architecture, Par. 1631. f. mit 45 Kpfrn.) — Pierre le Muet (Manière de bien bâſtir pour toutes ſortes de perſonnes, Par. 1632. 1663. 1681. f. 2 Th. Engliſch durch Pricke, Lond. 1668 und 1675. fol. 2) Inventions pour l'art de bien baſtir, von ebend. bey ſ. Ueberſ. des Palladio, Amſt. 1646. 4. einzeln, Par. 1771. 8.) — J. Mauclerc (Traité de l'Architecture, ſuivant Vitruve, P. 1648. f. Engliſch, Lond. 1669. f.) — Ant. le Pautre (Les Oeuvr. d'Architecture . . . . Par. 1652. f. Metz 1751. f. 3 Th. Ueberhaupt 8 Diſc. und 60 Kpfrbl. welche das Louvre und mehrere große franzöſiſche Gebäude darſtellen.) — Abr. Boſſe (1) Traité des manières de deſſiner les Ordres de l'Archit. ant. en toutes leurs parties, Par. 1664. f. mit 80 Kpfrn. 2) Repreſentations geom. de pluſieurs parties de Baſtimens, faites par les règles de l'Architecture ant. Par. f. a. f. mit K.) — Frc. Blondel (Cours d'Architecture enſeigné dans l'Acad. d'Archit. Par. 1675-1683. f. 5 Th. ebend. 1698. f. 2 B.) — Ch. Phil. Dieuſſart (Theatre de l'Architecture civile, Par. f. a. f. Deutſch (meines Wiſſens, durch Leonh. Diezenhofer) Güſtrow 1682. f. Bamberg 1697. f. — Cl. Perrault (Ordonnance des cinq eſpèces de Colonnes, ſelon la methode des Anciens, Par. 1683. fol. Engliſch, von John James, Lond. 1708 und 1722. f.) — Pier. Bullet (Architecture pratique qui comprend le detail de la conſtruction et du toiſé des ouvrages de maçonnerie, charpenterie, menuiſerie, Par. 1691. 8. 3 Th. ebend. 1722. 1741. verm. von Maſſon 1755. 8. 1774. 8.) — J. B. Lauterbach (Abregé de l'Archit. civ. Amſterd. 1699. 8. Deutſch, Leipz. 1714. 8.) —

Cordemoi (Nouveau Traité de toute l'Architecture, ou l'art de bâtir . . . Par. 1706. 8. 1714. 4.) — Al. J. Bapt. le Blond (Parallèle des cinq Ordres d'Architecture, Par. 1710. 4.) — Cuvillies (Oeuvr. d'Architecture, cont. des Plans de Batim., des Decorations, desseins de meubles etc. Par. f. 3 Th. überhaupt 357 Bl.) — Et. le Clerc (Traité d'Architect. avec des remarques et des observat. très-utiles, Par. 1714. 4. Englisch, Lond. 1732. 8. 2 B. Deutsch, Nürnb. 1759. 4. 2 Th. mit 181 Kupfrn.) — Ungen. (Architecture moderne, ou l'art de bien bâtir pour toutes sortes de personnes tant pour les maisons des particuliers que pour les Palais, cont. cinq Traités 1) De la Construction et de l'employ des materiaux 2) De la distribution de toutes sortes de places 3) De la manière de faire les devis 4) Du Toisé des Bâtimens selon la Coûtume de Paris 5) des Us et Coutumes concernant les bâtimens et raports des Jurez Experts, Par. 1728. 4. 2 Bd. 1764. 4. 2 B. mit 144 Kpfrn. Der wichtigste Theil des Werkes besteht, meines Bedünkens, aus den Anweisungen zur innern Abtheilung, deren 60 sind. Der ungenannte Verfasser, wofür oft der Verleger selbst H. Jombert, ausgegeben worden ist, soll der Architect le Roux, nach andern, H. Tirreclet und nach noch andern Ch. Et. Briseux seyn.) — P. Nativelle (Nouveau Traité d'Architecture, contenant les cinq Ordres, suivant les quatre auteurs les plus approuvés, Vignola, Palladio, Phil. de Lormes et Scamozzi . . . . Par. 1729. f. 2 B.) — J. Franc. Blondel (De la distribution des Maisons de plaisance, et de la decoration des edifices en général . . . . Par. 1737. 4. 2 B. mit 160 Kpfrn. Der erste Band enthält 3 Theile, worin von der Vertheilung und Verzierung verschiedener Arten von Gebäuden, nach Maßgabe ihrer Größe und Bestimmung, so wie, von den dazu gehörigen Gärten (nach französischem Geschmack) gehandelt wird; der zweyte besteht aus 2 Theilen, deren ersterer sich mit den äußern, und der andre mit den innern Verzierungen überhaupt beschäftigt. 2) Cours d'Architecture, ou Traité de la decoration, distributions et construction des Bâtimens . . . continué p. Mr. Patte, Par. 1771-1777. 8. Sechs Bände Text (wovon die beyden letztern von H. Patte sind) und drey Bde. mit 461 Kpfrt. Die vier erstern enthalten die Vorlesungen des Verf. für Zöglinge der Architectur, und scheinen, als solche, wirklich vielen Werth zu haben. Nur werden ihm Weitschweifigkeit und Wiederhohlung Schuld gegeben.) — Ch. Et. Briseux (L'art de bâtir des Maisons de campagne, où l'on traite de leur distribution, de leur construction, et de leur decoration, Par. 1743. 4. 2 B. ebend. 1761. 4. 2 B.) — Germ. Boffrand (L'Architecture, ou principes gen. de cet art, avec les plans, elevations et profils de quelques batimens, Par. 1745. f. frz. und lat. Von P. Patte herausg. ebend. 1753. f. mit 57 Kupf.) — Ph. Ernst Babel (Essai sur les ordres d'Architecture . . . Par. 1747. 4.) — Ungen. (Système nouveau et complet de Desseins d'Architecture en un Recueil de plans et d'elevations de desseins pour des maisons commodes et ornés, Lond. 1749. 4. mit 46 Kpfrn.) — P. Patte (Etudes d'Architecture de France et d'Italie, Par. 1754 u. f. f.) — Phil. de la Gurspiere (Recueil des Esquisses d'Architecture, Par. 1765. f.) — Neufforge (Recueil element. d'Architecture contenant plusieurs Etudes des Ordres d'Architecture . . . Par. 1757 u. f. f. 12 Th. in 6 B. überhaupt 906 Bl. wozu noch

ein Supplement von 26 Heften, jedes von 6 Bl. f. erschien.) — Pitrou (Rec. de differens projets d'Architect. de Charpente et autres, conc. la Construction des ponts . . Par. 1759. mit 35 Abbild. auf 71 Bl. Das Werk besteht aus 3 Th. deren erster einen öffentlichen Platz, wo eine Statue des Königs aufgerichtet werden sollte, mit einem Rathhause, u. s. w. darstellt. Der 2te Theil enthält neue Grundsätze, so wohl zu Reifen bey großen Gewölben, als zur Zusammenfügung von hölzernen Brükken, Unterstützungen, Gerüsten u. s. w. Der dritte liefert einen Entwurf zu einer Brücke über einen breiten Fluß. Es wird, vorzüglich in so fern es Werke von Holz betrift, so wohl wegen der Neuigkeit der Grundsätze, als wegen des Unterrichtes über einzele Zusammenfügungen, für sehr gut gehalten.) — Dumont (Oeuvr. des gravures d'Architecture, Par. 1762-1776. f. s. auch den Art. Schaubühne.) — Mar. Jos. Peyre (Oeuvr. d'Architecture, contenant differens projets d'edifices publics et particuliers, et plusieurs bâtimens construits, Par. 1765. f.) — Potain (Traité des Ordres d'Architecture, Par. 1768. 4. 4 Th.) — Nic. Fourneau (L'art du Trait de Charpenterie, P. 1768. f. mit 20 K.) — Jean Antoine (Traité d'Architecture, ou Proportions des trois Ordres grecs sur un modèle de douze parties, Trev. 1768. und ebend. 1780. 4.) — Pierre Contant d'Ivry. (Oeuvres d'Architecture, Par. 1770. f. 2 Th. 70 Bl.) — Ungen. (Le Vignole moderne, ou Traité elementaire d'Architecture, Par. 1772. 4.) — J. E. Monroy (Traité d'Architecture pratique . . Par. 1785. 8.) — M. P. D. L. F. (Elemens d'Architecture . . , avec un vocabul. des termes, Par. 1787. 8.) — Franc. Cointeraux (Ecole d'Architecture rurale, ou leçons par lesquelles on apprendra soi-même à bâtir solidement les maisons de plusieurs étages avec la terre seule, ou autres matériaux des plus communs, et du plus vil prix, Par. 1790-1791. 8. Vier Hefte mit Kupf. Deutsch, Hildburgsh. 1794. 8.) — — Auch sind noch, von mehrern französischen Artisten, einzele architectonische Blätter geliefert worden, als von Pelletier allerhand Gebäude 12 Bl. Querfol. — Von dem jüngern Julie Fecs. Boucher: Elevat. d'un batiment de XI. et de XIV toiſ. de face, 6 Bl. fol. Elevations de Pavillons, f. 6 Bl. Recueil de Fontaines, f. 14 Bl. — Von Le Canu, Pl. et Elevat. de Font. fol. 6 Bl. — Von Dumont und Sellier: Suite de Fontaines de gouts differens, 1770. 4. 6 Bl. — Rec. de Fontaines Chinoises — de Tentes chin. — de Baraques chin. —

Englische Schriften über die Baukunst überhaupt: Balt. Gerbier (Counsel and advice to all Builders 1663. 8. Disc. on magnificent Buildings 1662.) — Rob. Morris (Lectures on Architecture, consisting of rules, founded upon Harmony and arithmetical Proportion . . . Lond. 1734. 8. 2 B. 1759. 8. 2 B.) — Ungen. (Essay on Architecture 1752. 12.) — In den Polite Arts, Lond. 1749. 12. handelt das XXIV. Kap. — und in den Elements of Criticism des Home eben dieses Kap. mit von der Baukunst — so wie ein Abschnitt in den Moral and Litterary Essays von Knox, Lond. 1777. 8. — —

Eigentliche Anweisungen zur Baukunst: John Shute (The first and chief Grounds of Architect. used in all the ancient and famous Monyments, with a farther and more ample discourse upon the same, than hitherto hath been set out by any other 1563. fol.) — Bloome (Description of the five

Cordemoi (Nouveau Traité de toute l'Architecture, ou l'art de bâtir . . . Par. 1706. 8. 1714. 4.) — Al. J. Bapt. le Blond (Parallèle des cinq Ordres d'Architecture, Par. 1710. 4.) — Cuvillies (Oeuvr. d'Architecture, cont. des Plans de Batim. des Decorations, desseins de meubles etc. Par. f. 3 Th. überhaupt 357 Bl.) — Et. le Clerc (Traité d'Architect. avec des remarques et des observat. très-utiles, Par. 1714. 4. Englisch, Lond. 1732. 8. 2 B. Deutsch, Nürnb. 1759. 4. 2 Th. mit 181 Kupfrn.) — Ungen. (Architecture moderne, ou l'art de bien bâtir pour toutes sortes de personnes tant pour les maisons des particuliers que pour les Palais, cont. cinq Traités 1) De la Construction et de l'employ des materiaux 2) De la distribution de toutes sortes de places 3) De la maniere de faire les devis 4) Du Toisé des Bâtimens selon la Coûtume de Paris 5) des Us et Coutumes concernant les bâtimens et reports des Jurez Experts, Par. 1728. 4. 2 Bd. 1764. 4. 2 B. mit 144 Kpfrn. Der wichtigste Theil des Werkes besteht, meines Bedünkens, aus den Anweisungen zur innern Abtheilung, deren 60 sind. Der ungenannte Verfasser, wofür oft der Verleger selbst H. Jombert, ausgegeben worden ist, soll der Architect le Roux, nach andern, H. Tiercelet und nach noch andern Ch. Et. Briseux seyn.) — P. Nativelle (Nouveau Traité d'Architecture, contenant les cinq Ordres, suivant les quatre auteurs les plus approuvés, Vignola, Palladio, Phil. de Lormes et Scamozzi . . . . Par. 1729. f. 2 B.) — J. Franc. Blondel (De la distribution des Maisons de plaisance, et de la decoration des edifices en général . . . Par. 1737. 4. 2 B. mit 160 Kpfrn. Der erste Band enthält 3 Theile, worin von der Vertheilung und Verzierung verschiedener Arten von Gebäuden, nach Maßgabe ihrer Größe und Bestimmung, so wie, von den dazu gehörigen Gärten (nach französischem Geschmack) gehandelt wird; der zweyte besteht aus 2 Theilen, deren ersterer sich mit den äußern, und der andre mit den innern Verzierungen überhaupt beschäftigt. 2) Cours d'Architecture, ou Traité de la decoration, distributions et construction des Bâtimens . . . continué p. Mr. Patte, Par. 1771-1777. 8. Sechs Bände Text (wovon die beyden letztern von H. Patte sind) und drey Bde. mit 461 Kpfrt. Die vier erstern enthalten die Vorlesungen des Verf. für Zöglinge der Architectur, und scheinen, als solche, wirklich vielen Werth zu haben. Nur werden ihm Weitschweifigkeit und Wiederhohlung Schuld gegeben.) — Ch. Et. Briseux (L'art de bâtir des Maisons de campagne, où l'on traite de leur distribution, de leur construction, et de leur decoration, Par. 1743. 4. 2 B. ebend. 1761. 4. 2 B.) — Herm. Boffrand (L'Architecture, ou principes gen. de cet art, avec les plans, elevations et profils de quelques batimens, Par. 1745. f. frz. und lat. Von P. Patte herausg. ebend. 1753. f. mit 57 Kupf.) — Ph. Ernst Babel (Essai sur les ordres d'Architecture . . . Par. 1747. 4.) — Ungen. (Système nouveau et complet de Desseins d'Architecture en un Recueil de plans et d'elevations de desseins pour des maisons commodes et ornés, Lond. 1749. 4. mit 46 Kpfrn.) — P. Patte (Etudes d'Architecture de France et d'Italie, Par. 1754 u. f. f.) — Phil. de la Guespiere (Recueil des Esquisses d'Architecture, Par. 1765. f.) — Neufforge (Recueil element. d'Architecture contenant plusieurs Etudes des Ordres d'Architecture . . . Par. 1757 u. f. f. 12 Th. in 6 B. überhaupt 906 Bl. wozu noch

ein

ein Supplement von 26 Heften, jedes von 6 Bl. f. erschien.) — Pitrou (Rec. de differens projets d'Architect. de Charpente et autres, conc. la Construction des ponts . . . Par. 1759. mit 35 Abbild. auf 71 Bl. Das Werk besteht aus 3 Th. deren erster einen öffentlichen Platz, wo eine Statue des Königs aufgerichtet werden sollte, mit einem Rathhause, u. s. w. darstellt. Der 2te Theil enthält neue Grundsätze, so wohl zu Reifen bey großen Gewölben, als zur Zusammenfügung von hölzernen Brükken, Unterstützungen, Gerüsten u. s. w. Der dritte liefert einen Entwurf zu einer Brücke über einen breiten Fluß. Es wird, vorzüglich in so fern es Werke von Holz betrift, so wohl wegen der Neuigkeit der Grundsätze, als wegen des Unterrichtes über einzele Zusammenfügungen, für sehr gut gehalten.) — Dumont (Oeuvr. des gravures d'Architecture, Par. 1762-1776. f. s. auch den Art. Schaubühne.) — Mar. Jos. Peyre (Oeuvr. d'Architecture, contenant differens projets d'edifices publics et particuliers, et plusieurs bâtimens construits, Par. 1765. f.) — Potain (Traité des Ordres d'Architecture, Par. 1768. 4. 4 Th.) — Nic. Fourneau (L'art du Trait de Charpenterie, P. 1768. f. mit 20 K.) — Jean Antoine (Traité d'Architecture, ou Proportions des trois Ordres grecs sur un modèle de douze parties, Trev. 1768. und ebend. 1780. 4.) — Pierre Contant d'Ivry. (Oeuvres d'Architecture, Par. 1770. f. 2 Th. 70 Bl.) — Ungen. (Le Vignole moderne, ou Traité elementaire d'Architecture, Par. 1772. 4.) — J. E. Monroy (Traité d'Architecture pratique . . . Par. 1785. 8.) — M. P. D. L. F. (Elemens d'Architecture . . . avec un vocabul. des termes, Par. 1787. 8.) — Franc. Cointeraux (Ecole d'Architecture rurale, ou leçons par lesquelles on apprendra soi-même à bâtir solidement les maisons de plusieurs étages avec la terre seule, ou autres matériaux des plus communs, et du plus vil prix, Par. 1790-1791. 8. Vier Hefte mit Kupf. Deutsch, Hildburgsh. 1794. 8.) — — Auch sind noch, von mehrern französischen Artisten, einzele architectonische Blätter geliefert worden, als von Pelletier allerhand Gebäude 12 Bl. Querfol. — Von dem jüngern Jusic Fecs. Boucher: Elevat. d'un batiment de XI. et de XIV toiſ. de face, 6 Bl. fol. Elevations de Pavillons, f. 6 Bl. Recueil de Fontaines, f. 14 Bl. — Von Le Canu, Pl. et Elevat. de Font. fol. 6 Bl. — Von Dumont und Sellier: Suite de Fontaines de gouts differens, 1770. 4. 6 Bl. — Rec. de Fontaines Chinoises — de Tentes chin. — de Baraques chin. —

(Englische Schriften über die Baukunst überhaupt: Balt. Gerbier (Counsel and advice to all Builders 1663. 8. Disc. on magnificent Buildings 1662.) — Rob. Morris (Lectures on Architecture, consisting of rules, founded upon Harmony and arithmetical Proportion . . . Lond. 1734. 8. 2 B. 1759. 8. 2 B.) — Ungen. (Essay on Architecture 1752. 12.) — In den Polite Arts, Lond. 1749. 12. handelt das XXIV. Kap. — und in den Elements of Criticism des Home eben dieses Kap. mit von der Baukunst — so wie ein Abschnitt in den Moral and Litterary Essays von Knox, Lond. 1777. 8. — —

Eigentliche Anweisungen zur Baukunst: John Shute (The first and chief Grounds of Architect. used in all the ancient and famous Monyments, with a farther and more ample discourse upon the same, than hitherto hath been set out by any other 1563. fol.) — Bloome (Description of the five

orders of Columns, according to the Ancient, Lond. 1600. f. Ob der Verf. nicht unſer Deutſche, in der Folge vorkommende, Hans Blum iſt, deſſen Werk wenigſtens in Holl. und Franz. überſetzt wurde, laß ich dahin geſtellt.) — Ungen. (The Theorie and Practice of Architecture, or Vitruvius and Vignola abridg'd. Lond. 1603. 8.) — H. Wotton (Elements of Architecture, L. 1624. 4. und in den Rel. Wotton. Lat. bey dem Vitruvius des Lact.) — W. Maceler (Treatiſe of Architecture, to which is added the ſeveral meaſures and proportions of Scamozzi, Palladio and Vignola, Lond. 1669. f. mit 50 Kupfrt.) — Price (The Architects Store houſe, Lond. 1674. f.) — B. Langley (1) Gothic Architecture, improved by rules and Proportions . . Die erſte Ausg. iſt mir nicht bekannt; die vor mir liegende iſt Lond. 1747. 4. mit 6; Kupfrn. gedruckt; aber meines Wiſſens, war dieſe die erſte von Langley's Schriften; er will darin die Gothiſche Architectur auf die Verhältniſſe der griechiſchen und römiſchen zurücke führen, und hat dadurch ſonderbare, unförmliche Mitteldinger, ſeine neuen fünf Säulenordnungen, herausgebracht. 2) Sure Guide to Builders, or the Principles and Practice of Architecture, 1726. 4. Verm. durch Gadsdown, und unter dem Titel: Principles of ancient Maſonry, or the Syſtem of Building completed, and Architecture univerſally demonſtrated, Lond. 1736. f. 2 Th. mit 471 Kupfrn. 3) The City and Country Builders . . . . Treaſury in Deſigns 1740. 4. (Auch von dieſem Werke ſind die frühern Ausg. mir nicht bekannt.) 4) The Builders Aſſiſtent, Lond. 8. 2 Bd. 5) The Young Builders Rudiments, Lond. 1730. 4. 6) The Builder's Jewel, Lond. 8. mit 100 Kupfrn. welche im J. 1768 wieder abgedruckt worden ſind. 7) The Builder's Director - or Benchmate, being a Pocket Treaſury of the Grec. Rom. and Gothic Orders of Arch. made eaſy to the meaneſt capacity by near five hunderd exempl. engr. on 184 copper-plates, Lond. 1740. 1763. 8. 8) The Builders Complete Cheſt-book, or Key to the five Orders 12. und 4. und in dem letztern Format im J. 1738 mit 77 Kpfrt. 9) Ornamental Parts of Architecture with upwards of 400 grand Deſigns, 1750. 4. Uebrigens kann es leicht möglich ſeyn, daß, da ich nur einen kleinen Theil dieſer Schriften geſehen, in ihre Anzeige ſich Irrthümer eingeſchlichen haben.) — W. Halfpenny (The Art of ſound Building, demonſtrated in geometrical Problems, Lond. 1725. f. 2) The Marrow of Architecture, Lond. 1728. 4. mit 15 Kpfrn. 3) Practical Architecture, or ſure Guide to the rules of Science, Lond. 1730. 8. mit 48 Kpfrn. 4) Uſeful Architecture for erecting Parſonage-houſes, Farmhouſes, Inns, Bridges, Lond. 1760. 8. mit 20 K. (Die erſte Aufl. iſt mir nicht bekannt.) 5) Rural Architecture in the Chineſe taſte, being Deſigns entirely new for the Decoration of Gardens, Parks, Foreſts, Inſides of the Houſe etc. on LX copperplates. 8. 4 Th. welche nachher noch öfterer abgedruckt worden ſind. Auch habe ich noch ein Werk von ihm, Five Orders of Architecture, Doors etc. 8. angeführt gefunden.) — W. Kent (The Deſigns of Inigo Jones of an intended Palace at Whitehall, and for others public and private Buildings, Lond. 1727 und 1770. fol. 2 B. Von Hardy, 1744. f.) — Jam. Gibbs (1) Book of Architecture, containing Deſigns of Buildings and Ornaments, 1728. f. mit 150 Kpfrt. 2) Rules for drawing the ſeveral Parts of Architecture, L. 1732. f.) —

Fiſher

Fiſher (A Plan of civil Architecture in V. Books, Lond. 1730. f. mit 80 Kpfrn.) — Ed. Oakley (1) Magazine of Architecture, Perſpective and Sculpture, L. 1731. f. 96 Kpfrt. 2) Every Man a compleat Builder, or eaſy rules and proport. for drawing and Working the ſeveral parts of Archit. Lond. 8.) — W. Robinſon (Proportional Archit. or the five Orders regulated by equal parts, L. 1736. 8. Auch findet ſich noch von einem Robinſon Ein Gentlemen and Builders Directory, 1774. 8.) — W. Salmon (1) Palladio Londinenſis, or the London Art of Building, improved by Hoppus, Lond. 1738 und 1773. 4. Das Werk iſt, wahrſcheinlicher Weiſe, älter; aber die frühern Ausgaben ſind mir nicht bekannt. 2) The London and Country Builder's Vademecum, L. 1736. 8. 3) The Builder's Eſtimator 12. 1774. 12.) — Hoppus (The Gentleman's and Builders Repoſitory, or Archit. Lond. 1737 und 1760. 4. mit 90 Kpfrn.) — Jam. Ware (The complete Body of Architecture, Lond. 1738. f. Vollſtändiger 1756 und 1768. f. 122 Bl.) — Rob. Morris (1) Select. Architecture, being regular Deſigns of Plans and Elevations, well ſuited to both Town and Country, Lond. 1740. 4. mit 50 Kpfrt. 2) Architecture improved, in a Collection of uſeful deſigns from ſlight and graceful receſſes, lodges and other decorations, in Parks, Gardens, Woods or Foreſts, to the Portico, Bath, Obſervatory and interior Ornaments of ſuperb Building . . Lond. 1750. 1757. 8. 50 Kpfrt.) — Dan. Garret (Deſigns and Eſtimates of Farmhouſes . . 1747. 1759. fol. mit 9 Kupfrt.) — Price (The britiſh Carpenter, 1753. 1765. 4. mit 62 Kupfrt.) — Abr. Swan (1) The brittiſh Architecture, or the Builder's Treaſure of Staircaſes, Lond. 1758. f. 60 Bl. 2) Deſigns in Carpentry, Lond. 1759. 4. 55 Bl. 3) A Collection of deſigns in Architecture containing new plans and elevations of houſes for general uſe, Lond. (1784) f. 2 B. mit 120 Kpfrn.) — Th. Lightoler (The Gentleman's and Farmers Architect. . . . containing a great variety of uſeful and genteel deſigns, being correct Plans and elevations of parſonnage and farm-houſes, Lond. 1764. 4. mit 25 Kupfrt.) — Will. und Jam. Paine (1) The Builders Pocket Treaſure, cont. the Theory and practical part of Architecture, with new Deſigns of Frontiſpieces, Chimney-pieces, Baſes, Capitals etc. Lond. 8. mit 44 Bl. ebend. verm. 1785. 8. 2) The practical Builder, or Workman's General Aſſiſtent, ſhewing the moſt approved and eaſy methods for drawing and working the whole or ſeparate part of any building etc. Lond. 1773. 1776. 4. 83 Bl. 3) The Carpenters and Joiners-Repoſitory, or a new ſyſtem of Lines and Proportions for Doors, Windows, Chimneys, Cornices etc. 1778. f. 69 Bl. 4) The Carpenters Pocket Directory, cont. the beſt methods of framing timbers of all figur. and dimenſions etc. 8. 24 Bl. 5) The Britiſh Palladio, or the Builders General Aſſiſtent, demonſtrating, in the moſt eaſy and practical method, all the principal rules of Architecture, from the ground plan to the ornamental finiſh etc. Lond. 1788. f. 42 Bl. Von dem erſtern dieſer Werke ſind übrigens frühere Ausgaben vorhanden, welche ich aber nicht nachzuweiſen vermag.) — W. Chambers (Treatiſe of the decorative part of civil Architecture . . . Lond. 1759. 1768. 1791. fol. mit 53 Kpfrt.) — T. C. Overton (The Temple-Builders moſt uſeful Companion, containing Original Deſigns

Deſigns in the Greek, Roman and Gothic Taſte, Lond. 1766. 4. 50 Bl.) — W. Wright (Groteſque Architecture, or rural Amuſement, conſiſting of plans, elevations and ſections for huts, ſummer and winter hermitages, retreats, terminaries, chineſe, gothic and natural grottoes, caſcades etc. Lond. 1767. 8. 28 Bl.) — Pet. de la Roche (An Eſſay on the Orders of Architecture, in which are contained ſome conſiderable alterations in their proportions, ſeveral obſervat. on the propriety of their uſe and the new introduction of a new great order, called the Brittanic . . . Lond. 1768. f.) — Crunden (Ornamental Architecture, conſiſting of original Deſigns for plans, elevations and ſections, beginning with the farmehouſe, and aſcending to the moſt magnificent Villa, Lond. 1770. 4. 70 Bl.) — Richardſon (Treatiſe of the five Orders of Archit.) — Rob. and James Adam (Works in Architecture, Lond. 1773-1776. f. Vier No. jede von 8 Bl.) — W. Mallis (The Carpenter's Treaſure: a Collection of deſigns for temples, with their plans; Gates, Doors, Rails and Bridges in the gothic taſte, with Centers at large for ſtriking gothic Curves and Mouldings, and ſome ſpecimen of rails in the Chineſe taſte, forming a complete ſyſtem for rural decoration, Lond. 1773. 8. 16 Bl. 2) The modern Joiner, or a Collection of original deſigns in the preſent taſte, for Chimney pieces and Door Caſes, with their Mouldings and Enrichments at large; Frizes, Tablets, Ornaments for Pilaſters, Baſes, Subbaſes, and Cornices for Rooms etc. with a Table ſhewing the proportions of Chimneys, with their entablatures, to rooms of any ſize, Lond. 4.) — Unger. (The Builders Magazine . . . . by a Society of Architects, Lond. 1774 und 1788. 4. 2 B. mit K.) — Skaife (A Key to civil Architecture, or the Univerſal Britiſh Builder, Lond. 1776 und 1788. 8.) — Roger (The Rules of Gothic Architecture, Lond. 1778. 8.) — Jam. Lewis (Original Deſigns in Architecture, conſiſting of Plans, Elevat. and Sect. for Villa's, Manſions, Townhouſes . . Lond. 1780. f.) — Will. Thomas (Original Deſigns in Architecture . . . Lond. 1783. f. 28 Bl.) — John Soane (1) Deſigns in Architecture, conſiſt. of plans and elevat. for Temples, Bath, Caſſines, Pavillons, Garden-Seats, Obeliſcs etc. for decorating pleaſure grounds, Parks etc. Lond. 1790. 4. 38 Bl.) 2) Sketches for Cottages, Villa's etc. with Plans and Scenery, alſo Deſigns for improving and embelliſhing Grounds, 1793. f. 50 Bl.) — J. Miller (The Country-Gentlemans Architect, in a great variety of new Deſigns for Cottages, Farm-Houſes, Country-Houſes, Villas, Lodges for Park or Garden Entrances, and ornamental wooden Gates, with plans of the offices, belonging to each deſign . . . L. 1787. 4. 32 Bl.) — John Wood (Plans of Cottages, Lond. 1788. f. 30 Bl.) — Unger. (The rudiments of anc. Architecture . . . cont. an hiſtor. Account of the five Orders, alſo Vitruvius on the Temples and Intercolumniations of the Anc. calculated for the uſe of thoſe, who wiſh to attain a ſummary knowledge of Arch. with a Dictionary of termes, Lond. 1789. 8.) — H. Aldrich (Elementa Architecturae civilis . . . or the Elements of civil Architecture, according to Vitruvius and other Ancients, and the moſt approved authors, eſpecially Palladio, transl. by R. Smyth, L. 1789. 8. mit 55 Kpfrt. Das Original

ginal ist mir nicht bekannt.) — J. Rawling (Familiar Architect. 1789. 4.) — Middleton (Views of Cottages, Farmhouses and Country Villas 1793. f.) — — Ferner liefern Beyträge zur Baukunst: Th. Malie (A new and accurate method of delineating all the Parts of the different orders in Architect. by means of an Instrument, from the original Italian, Lond. 1737. f.) — Jos. Kirby (Description and use of a new Instrument, called the Architectonic Sector, by which any part of Architecture may be drawn with facility and exactness . . . . Illustr. with 25 Plates, Lond. f.) — Chippendale (A Collection of Designs of elegant and usefull Household Furniture . . . . Lond. 1755-1762. f. 2 B. 200 Bl.) — A. Heppelwhite (The Cabinet-Maker and Upholsterer's Guide, or Repository of designs for every Article of Household Furniture . . . Chairs, Stools, Sofas, Confidente, Ducheſſe, Sideboards, Pedestals, Vases, etc. etc. Lond. f. 126 Bl.) — Ungen. (The Joiner's and Cabinet-makers Darling, cont. sixty different designs, for all Sorts of Frets, Frizes etc. 8.) — Ungen. (The Carpenters Companion, cont. thirty three Designs for all Sorts of Chineſe Railing and Gates. 8.) — Ungen. (The Carpenter's compleat guide to the whole system of gothic Railing, cont. thirty two new Designs. 8.) — Rob. Clavering (The Carpenter's and Joiners Vade-mecum. 8.) —

Anweisungen zur Baukunst in holländischer Sprache: Pet. Koek v. Aelst († 1533. Sein architectonisches Werk ist mir nur in einer französischen Uebersetzung, welche den Titel, L'Architecture de Mr. Coek, Par. s. a. f. führt, vorgekommen.) — John Vredemann (Architectura . . Antv. 1577 f. Deutsch, Arnh. 1606. f.) — Ungen. (De aldervermaerste antique Aedificien, en de Regeln of de vyf manieren van Aedificien, Amst. 1606. f.) — Wilh. Goere (De allgemeene Boukunde, Amst. 1681. 8.) — Sim. Bosboom (Kort Onderwys van de V Colommen, Amst. s. a. f. mit K. Engl. 1679. f.) — J. Dankers (Architect. civilis vertoonende verscheide treffelyke Kappen 200 van Toorens, Kerken, Huizen enz. en eenige Wendeltrappen, s. a. f. mit K.) — Pet. Post. (Architektuur Weerken, Leid. 1715. f. mit 75 Kpfrn.) — Tielemann v. d. Horst (Theatrum machinar. vniversale . . of de nieuwe allgemeene Bouwkunde, Amst. 1739. 4. mit 30 Kpf. in f. Deutsch, Nürnb. 1789. 2te Aufl. f. Das Werk handelt eigentlich nur vom Treppenbau.) — Jac. Poley (Architect. civilis, Amst. 1770. 4. mit 20 Kpfrn. in fol.) — —

Ueber die Baukunst überhaupt, in deutscher Sprache: Frz. Chr. v. Scheyb (In s. Koremon, Leipz. 1770. 8. handelt davon der XIIte Abschn. des 2ten Th. S. 410. und in s. Oresirio der LVIII und LIX Abschn. des 2ten Bds. S. 244 u. f.) — Christn. Fedr. Prange (In s. Entwurf einer Akademie der bildenden Künste, Halle 1778. 8. der XVII Abschn. des 1ten Bds. S. 246.) — L. T. Weinlich (Briefe über Rom, verschiedenen, die Werke der Kunst betreffenden, Inhaltes . . . Dresd. 1782-1787. 4. 3 Bd. mit 35 Kpfrn.) — Ungen. (Untersuchungen über den Character der Gebäude, über die Verbindung der Baukunst mit den schönen Künsten, und über die Wirkungen, welche durch dieselben hervor gebracht werden sollen, Dessau 1785. Leipz. 1789. 8. mit K.) — K. W. Hennert (Ueber die Verwandtschaft der Baukunst und Gartenkunst, in der Berl. Monatsschr. April 1786.) — Ungen. (Gedanken über die Bau- und Gartenkunst und deren Verwandtschaft,

schaft, ebend. May 1787.) — Ungen. (Zur Theorie der Baukunst, ein Aufs. im teutschen Merkur, October 1788.) — Ungen. (Ueber Regelmäßigkeit, Bequemlichkeit und Eleganz in bürgerlichen Wohnhäusern, im Journ. der Mode, October 1788.) — C. L. Strieglitz (Ueber Geschmack in der Baukunst, im 35ten Bde. S. 188 der Neuen Bibl. der sch. Wissenschaften; einzeln, Leipz. 1788. 8.) — C. v. Dahlberg (Versuch einiger Beyträge zur Baukunst, Erf. 1792. 4. Diese Beytr. handeln von feuerfesten Wohnungen, vom Geschmack der Baukunst, und von der Aesthetik der Baukunst.) — —

Eigentliche Anweisungen zur Baukunst: Gualter Heinr. Rivius (Der fürnembsten, nothwendigsten, der ganzen Architectur angehörigen, mathematischen Künst eygentlicher Bericht, vnd vast klare, verständliche Vnterrichtung zu rechtem verstandt der lehr Vitruvii, Nürnb. 1547. f. 1558. f. Basel 1582. f.) — Hs. Blum (Antiquitat. Architecturae, d. i. ein kunstreich Buch von allerhand Antiquitäten zum Verstand der fünf Säulen gehörig, Zür. 1558. 1596. f. Holländisch und Frzsch. mit Kupfern von N. J. Visscher, Amst. 1647. f. Auch ist das, unter den englischen Anweisungen zur Baukunst, angeführte, erste Werk, wahrscheinlicher Weise, eine Uebersetzung von diesem.) — Wendel Dieterlein (Austheilung, Simmetrie und Proportion der fünf Säulen, und aller daraus folgenden Kunstarbeit, Strasb. 1594. f. Nürnb. 1598 und 1655. f. mit 209 Kpf.) — Joh. Jac. Evelmann (Archit. civ. oder bürgerliche Baukunst, Cöln 1600. f.) — Gabr. Kramer (verfertigte um diese Zeit, 24 Bl. archit. Vorstellungen.) — Dan. Meyer (gab 1609 eine Reihe architectonischer Blätter, (50) von den Gebrüdern de Bry gest. heraus, welche gewöhnlich den Titel führen: L'Architecture de Mr. Meyer, ou Demonstration de toutes sortes d'ornemens, f. Im J. 1664 sind sie auch zu Heidelberg mit dieser Aufschrift erschienen.) — Jos. Furtenbach (Archit. civ. enthaltend Palläste, Kirchen, Altäre, Spitäler, Ulm 1628. f. Ebendesselben Archit. univ. Kriegs- Stadt- und Wassergebäude zu erbauen, Ulm 1635. f. Ebend. Garten-Palläſtleins Gebäu, Ulm 1640. f. Augsb. 1667. 4. Ebend. Mayerhofs Gebäu, Ulm 1641. f. Seine Kirchengeb. sind auch noch besonders, Augsb. 1649. 4. abgedruckt worden.) — Nic. Goldmann (De Stylometris, oder von dem Gebrauch der Baustäbe, nach den fünf Säulenordnungen, Lugd. B. 1662. f. lat. und deutsch. S. übrigens die Folge.) — G. Andr. Böckler (Compendium Archit. civ. Frcft. 1648. 4. 2) Ebendesselben Architectura curiosa nova, exponens fundamenta hydragogica, lusus fontium, aq. ductor. specus artificiales etc. Nor. 1662. f. 1704. fol. mit 200 Kpfrn. 3) Ebend. Civil Architectur, Frankf. 1663. f. 4) Ebendesselben Neues und vollkommenes Säulenbuch, ebd. 1684. f.) — Joh. Willhelm (Architect. Nürnb. 1668. f. mit 30 K. Ebendas. (1705) f. 2 Th. mit 74 K.) — Joach. von Sandrart (Academia Tudesca della Architettura, Scult. e Pitt. oder Deutsche Academie der edlen Bau- Bild- und Mahlereykünste, Nürnb. 1675-1679. f. 2 B. und in den 3 ersten Bänden der neuen Ausg. s. W. Nürnb. 1768 u. f. f. 8 Bde. Das Wesentliche s. Werkes, in Rücksicht auf Baukunst, besteht in den, bereits in dem Art. Bauart angezeigten Abbildungen römischer Kirchen, Altäre, Palläste, und Brunnen.) — Leonh. Chrstn. Sturm (Prodromus Architect. Goldmannianae . . . Augsb. 1694 und 1714. Querfol. mit 26 Kpfrn. 11) Nic. Goldmanns Vollst. Anwei-

sung

fung zur Civil-Baukunſt . . Wolfenb. 1696. f. Leipz. 1708. f. mit 74 Kpfrn. III) Ausübung der Anweiſung zu der Civil-Baukunſt Nic. Goldmanns, beſtehend in neun Anmerkungen (in der 2ten wird von der neuen, ſechsten, oder ſo genannten deutſchen Ordnung gehandelt) von ebend. Wolfenb. 1696. f. Leipz. 1708. f. mit 20 Kpfrn. IV) Der auserleſenſte, und nach den Regeln der antiken Baukunſt ſo wohl, als nach dem heutigen Guſto verneuerte Goldmann . . . Augsb. 1714-1721. f. 3 B. mit 366 Kpfrn. Dieſes Werk beſteht eigentlich aus 22 beſondern, zum Theil nachher noch wieder einzeln abgedruckten, Abhandlungen, von welchen folgende hieher gehören; als 1) Kurze Vorſtellung der ganzen Civil Baukunſt, worin die vornehmſten Kunſtwörter in 5 Sprachen angeführt, und die allgemeinſten und nöthigſten Regeln erklärt werden. Augsb. (1718) f. ebend. 1745. f. mit 11 Kpfrn. 2) Anweiſung alle Arten von bürgerlichen Wohnhäuſern wohl anzugeben, Augsb. 1715. f. mit 15 Kpfrn. 3) Anweiſung von Landwohnungen und Mayerzien, ſonderlich vor die von Adel, Augsb. 1715. f. mit 9 Kpfrn. 4) Vollſtändige Anweiſung, alle Arten von regulären Prachtgebäuden zu erfinden, auszutheilen, und auszuzieren, benebſt einer gedoppelten Vorſtellung der ſechs Ordnungen der Baukunſt, Augsb. 1716. f. mit K. 5) Anweiſung, die Bogenſtellungen, nach der Civil-Baukunſt, von Siegesbogen oder Ehrenpforten zu machen, Augsb. 1718. f. mit 17 Kpfrn. 6) Anweiſung, alle Arten von Kirchen wohl anzugeben, Augsb. 1718. f. mit 22 Kpfrn. 7) Anweiſung großer Herren Palläſte ſchön und prächtig anzugeben; inſonderheit auch von fürſtlichen Luſtgärten, ebend. 1718. f. mit Kpfrn. 8) Anweiſung Regierungs-Land-Rath-Kaufhäuſer und Börſen ſtark und zierlich anzugeben, ebend. 1718. f. mit 13 Kpfrn. 9) Architectoniſche Reiſe Anmerkungen (durch) einen großen Theil von Deutſchland, und durch die Niederlande bis Paris) ebend. 1719. f. 10) Vollſtändige Anweiſung, Stadtthore, Brücken, Zeughäuſer . . . Caſernen, Baraquen, Provianthäuſer behörig anzugeben . . . und bey Gelegenheit die Austheilung des bäuriſchen Werkes, oder der Boſſagen an den Bogenſtellungen, wie auch der vielfachen Treppen deutlich angewieſen wird, Augsb. 1719. f. mit Kpf. 11) Die unentbehrliche Regel der Symmetrie . . . ebend. 1720. f. mit 10 Kpfrn. 12) Vollſtändige Anweiſung einer Austheilung der Gebäude . . . ebend. 1720. f. mit 7 Kupfrn. 13) Vollſtändige Anweiſung, allerhand öffentliche Zucht- und Liebesgebäude . . wohl anzugeben, ebend. 1720. f. mit 15 Kpfrn. 14) Vollſtändige Anweiſung, Grabmahle . . wie auch Paradebetten, und Caſtra doloris . . . . anzugeben, ebend. 1720. f. mit Kupf. 15) Anleitung, Schifhäuſer, oder Arſenale . . gehörig anzugeben, ebend. 1721. fol. mit Kpf. 16) Anweiſung, Waſſerkünſte und Brunnen anzugeben, ebend. 1720. f. mit 10 Kpfrn. Die übrigen, darin enthaltenen Aufſätze gehen die Waſſer- und Kriegsbaukunſt an. Auch gehören zu den Goldmann-Sturmiſchen Werken noch: J. Jac. Schüblers noch mehr erweiterte Sturmiſch-Goldmanniſche Baukunſt, mit Sachen und Möbeln, welche zur inwendigen Auszierung dienen können, Augsb. f. 11 Hefte. Und von Leonh. Chrſtn. Sturm ſelbſt deſſen Conſtruction der 6 Säulenordnungen zur regulären Civilbaukunſt, Nürnb. f. a. 8. mit 5 Kpfrn. — Joh. Indau (Wieneriſches Architectur-Kunſt- und Säulenbuch, Augsb. (1686) f. (1689) 4. 20 Bl.) — Dav. Hartmann (Bürgerliche Wohnungs-

Baukunſt, Baſel 1688. f.) — Joh. Chriſtn. Seyler (Parallelismus der älteſten und berühmteſten Baumeiſter in IX Tabellen . . . Leipz. 1696. f. ebend. 1734. f.) — Abrah. Leuthner (Gründliche Darſtellung der 5 Säulen, mit Grundriſſen von Luſthäuſern, Kapellen, Klöſtern u. ſ. w. Prag 1701. f.) — J. Gröning (Vollkommener Baumeiſter . . oder drey Bücher von der Civil- Militär- und Navalbaukunſt . . . Hamb. 1703. 8.) — Paul Decker (Ausführliche Anleitung zur Civilbaukunſt, Nürnb. (1704.) f. 3 Th. mit 60 Kpfrn. Der erſte Theil handelt von Aufreißung der fünf Säulen; der zweyte von Portalen, Grabmahlen und Meublirung der Zimmer; der dritte von unterſchiedlichen Gebäuden. 2) Ebendeſſelben Fürſtlicher Baumeiſter, oder Architect. civ. wie großer Fürſten und Herren Palläſte, mit ihren Höfen, Luſthäuſern, Gärten, Grotten, Orangerien, und andern dazu gehörigen Gebäuden, füglich anzulegen, und nach heutiger Art auszuzieren, zuſammt den Grund- und Durchſchnitten, auch vornehmſten Gemächern und Säulen eines ordentlichen fürſtlichen Pallaſtes, 1ter Th. Augsb. 1711. f. mit 59 Kpfrt. Anhang zum 1ten Th. welcher die, zum fürſtl. Pallaſt gehörigen Triumphbogen, Ehrenſäulen, Gärten, und einige fürſtl. Luſthäuſer enthält, ebend. 1713. f. mit 40 Kpfrt. Zweyter Theil, welcher einen königlichen Pallaſt, ſammt Luſtbrunnen, Gärten und Luſtgebäuden enthält, ebend. 1716. f. mit 30 Kpfrn. Das Werk ſollte, nach des Verf. Entwurfe, aus fünf Theilen beſtehen; im 3ten ſollten noch mehrere zu dem königl. Pallaſt gehörige Luſthäuſer und Gärten; im 4ten Kirchen und Kapellen, und im 5ten Rathhäuſer, Schulen, Spitäler, Börſen und Zeughäuſer entworfen werden.) — Joh. Vogel (Moderne Baukunſt, mit Vorſtellung accurater Modellen, Dachwerke, u. ſ. w. Hamb. 1708. 1726. 1789. f. mit 58 Kpfrn.) — Ungen. (Architect. theoretico pract. oder neu inventirte Stadt- Land- und andre Gebäude . . . Leipz. 1720. f.) — Joh. Rud. Fäſch (Verſuche architectoniſcher Werke, Nürnb. Der erſte Verſuch, aus 5 Theilen beſtehend, handelt von Verzierung der Fenſter und Thüren, von Portalen, und von Dach- Kapp- und Kirchenfenſtern, Schornſteinen, ſ. a. 4. mit 450 Kupf. Der andre Verſuch, auch in 5 Th. enthält bürgerliche Gebäude; Militärgebäude in Veſtungen; Stadt-Thore, Corps de Garde, und Invalidenhäuſer; Militärgebäude an Veſtungen, und prächtige Luſt- und Gartenhäuſer, Nürnb. 1722-1729. Querfol. mit 135 Kupfern. (S. auch vorher, Vignola.) — J. J. Steinburger (Architect. civ. beſtehend in unterſchiedlichen Gebäuden der beſten und neueſten Art, nach dem franzöſiſchen Guſto, mit gehörigen Grund- und Aufriſſen, ſammt dazu erforderlichen Durchſchnitten . . . Nürnb. ſ. a. Querfol. 24 Bl.) — Ungen. (Der vollkommene Zimmermann, oder vollſtändige Anweiſung zur Baukunſt, worin von Verbindung der Dachwerke, und derſelben Proportion, von Schiffung auf dem Lehrgeſpärr, welſchen Hauben, Chorhauben, ingl. von den Bogen, Treppen, Brücken . . . gehandelt wird. Frft. am M. 1729. und (mit einem neu gedruckten Titel) ebend. 1789. f. 22 Kpfr. und 3 Bg. Text.) — Joh. Jac. Schübler (Unterricht zur Verfertigung der vollſtändigen Säulenordnung, Nürnb. ſ. a. f. 2 Th. 2) Ebend. Fortſ. des Unterrichts in der völligen Civilbaukunſt . . . Nürnb. 1728. f. Beyde Schriften, unter dem Titel: J. J. Schüblers architectoniſche Werke, Nürnb. 1786. f. in verſchiedenen Lagen, wovon die erſte in drey Theile abgetheilt iſt,

und

und „von der vollständigen Säulenordnung, nach der heutigen bürgerlichen Baukunst, nebst vielen dahin einschlagenden Verzierungen deutlichen Unterricht“ giebt, mit 48 Kpf.; die zweyte Lage ist ein Anhang zu dieser, und enthält neue Risse zu Garten-Portalen auf 6 Bl. Die dritte und vierte (welche den 2ten Band ausmachen) besteht aus dem „besten und vollständigsten Abrisse eines viereckigten und adlichen Wohnhauses nach der Vernunft und durch Beweise, die in der Antiken Elementar-Geometrie gegründet sind,“ mit 24 Kupfern. 3) Ebendesselben Kurzer Entwurf von der 1ten-5ten Continuation von den nöthigen Partialbegriffen, welche in der antiquen Geometria elementari, durch das nützliche Diogramma quadrangulare, den ganzen Umfang der Civilbaukunst vorstellig machen, Nürnb. 1732. f. 4) Huit Tables de l'Architecture en France . . . . welche das Verhältniß aller Theile eines Gebäudes in 24 Rissen enthalten, nebst einem Gesimse von der griechischen Bauart nach der verbesserten Goldmannischen Baukunst gezeichnet, Nürnb. 1733 und 1786. f. 5) Nützl. Anweisungsproben zu den nöthigsten Begriffen der vollst. Civilbaukunst, in . . . (5) Karten . . . ortogr. und perspectivisch verfaßt, Nürnb. f. a. f. Auch gehört noch im Ganzen hieher, 6) dessen Anweisung zur Zimmermannskunst, Nürnb. 1731 und 1781-1782. f. 2 Abtheil. mit 74 Kpfrn. worin „von den antiken und modernen proportionirten Dächern die nöthige Projection . . . . vorgestellt und daraus die italienischen, französischen und deutschen Häng- und Sprengwerke . . . begreiflich gemacht, und gezeigt wird, wie . . . . allerhand Wiederkehr, Werksätze, Schiftungen, Kuppeln, Hang- und Zugbrücken, ingl. die verschiedenen Arten von Treppen . . und allerhand gerade, runde oder geschobene, und gewundene Treppen-Zargen, ausgezackte Ruhebalken, Gehänder, Verzierungen und Laubwerk, wie auch viereckigte, achteckigte, runde, und länglichrunde Laternen und Kuppeln,“ zu verfertigen sind. Ferner 7) Ebend. Sciagraphia artis lignariae, oder nützliche Eröfnung zu der sichern fundamentalen Holzverbindung . . . Nürnb. 1736. f. Uebrigens sind bereits vorher s. Anweisungen zu Geräthe und Verzierungen (die freylich schwerlich mehr gefallen dürften) angeführt.) Wegen seiner übrigen Werke s. die Art. Fenster, Fresco, Kirche, Perspectiv, Verzierung, Zeichnung. — Benj. Hederich (Vorübung in der Bürgerlichen und Kriegsbaukunst, Leipz. 1730 und 1756. 8.) — Joh. Chrstph. von Naumann (Architect. pract. oder die wirkliche und tüchtige Baukunst so wohl bey Palatiis, als auch bürgerlichen Häusern, Bud. 1736. 4.) — M. Richter (Neues Baubuch in verschiedenen, vorher noch nicht zusammen edirten, Angaben in der Civilbaukunst bestehend, Leipz. 1737. 4.) — Jugel (Gründliche Anweisung zur Baukunst, Berl. 1744. 8. 2 Bd.) — J. F. Penther (Ausführliche Anleitung zur bürgerlichen Baukunst . . . Augsb. 1744-1748. f. 4 Th. 1762-1771. f. 4 Th. Gött. 1749. f. Der erste Th. enthält ein Baulexicon, der zweyte die Aufführung bürgerl. Wohnhäuser; der dritte die Säulenordnungen; der vierte öffentliche weltliche Gebäude.) — Joh. Dav. Steingruber (Architect. civ. Nürnb. 1750. f. Von eben diesem Verf. sind noch: 2) Practica bürgerlicher Baukunst, Frft. und Leipz. 1765 und, mit einem neuen Titel, Nürnb. 1773. 4. 3 Th. mit 74 Kpfrn. 3) Architectonische irregul. und reguläre Grund- und Aufrisse, nach dem lat. Alphabeth, Nürnb. 1773. f.) — M. Nonnenmacher (Architectonischer Tischler, oder Ar-

chitectur- Kunst- und Säulenbuch, Nürnb. 1751. f.) — Joh. Lor. Dan. Suckow (Erste Gründe der bürgerlichen Baukunst, Jena 1751. 4. verm. ebend. 1763. 4. 1781. 4.) — Ungen. (Gründliche Anweisung zur Civilbaukunst, von einem Liebhaber, Frkft. und Leipz. 1752. 4.) — J. G. Bergmüller (Geometrischer Maßstab der wesentlichen Abtheilungen und Verhältnisse der Säulenordnungen, aus dem Quadrat der dorischen Ordnung, für alle übrige Ordnungen, nach Pythagorischer Lehrart hergeleitet, Augsb. 1752. f. mit 23 Kpfrn.) — Joh. Sänger (Vorstellung einiger modernen Gebäude, zur Pracht, zur Zierde und zur Bequemlichkeit eingerichtet, Nürnb. Querfol. 18 Bl.) — H. Chrstph. Wagner (Gründliche Anweisung zur Civilbaukunst, Dresden 1755-1768. f. 2 Th.) — Chr. Rieger (Univers. Architect. civ. Elementa, Vind. 1757. 4.) — J. G. M. (Aufrichtige Anweisung zur bürgerlichen Baukunst, Gotha 1759. verb. ebend. 1786. 8. 2 Th. mit 6 K.) — J. G. Leopold (Oeconomische Civilbaukunst, Leipz. 1759. 8.) — J. B. Izzo (Elementa Architecturae civ. Vind. 1760. 1764. 8. Franz. ebend. 1772. 8. 2 Bd. Deutsch, ebend. 1773. 8.) — Schillinger (Zimmerbaukunst, Nürnb. 1760. 4. 2 Th.) — J. G. Angermann (Allgemeine, practische Civilbaukunst, Halle 1766. 8.) — Luc. Voch (1) Anleitung zur Verfertigung schöner Zimmerwerkrisse, Augsb. 1766. 8. 2) Deutliche Anweisung zur Verfertigung der Baurisse, wie solche, ohne mündlichen Unterricht, von selbst zu erlernen, Augsb. 1778. 8. 3) Unterricht in Aufreißung der fünf Säulenordnungen nach dem 12theiligen Modul, ebend. 1778. mit 21 Kpfrn. verm. mit einer böhmischen Uebers. Prag 1783. 8. 4) Anwendung der fünf Säulenordnungen, Forts. des vorigen, ebend. 1779. 8. 5) Würkliche Baupractik der bürgerlichen Baukunst, ebend. 1780. 8. 6) Bürgerliche Baukunst, zum Besten junger Architecten, Maurer, u. d. m. ebend. 1780-1782. 8. 4 Th. Der erste Theil handelt von der innerlichen Einrichtung der bürgerlichen Wohngebäude, mit 16 Kpfrn.; der zweyte von Hospitälern, Lazarethen, Waisen- Armen- und Findelhäusern, mit 9 Kpfrn. 7) Jac. Barozzi von Vignola Kunst, die fünf architectonischen Säulenordnungen auf mechanische Art aufzureißen, ebend. 1781. 8. mit 20 Kupfrn. (Wegen s. übrigen, in andre Theile der Baukunst einschlagenden Schriften, s. J. G. Meusels Gelehrtes Teutschland.) — Chrst. Gottl. Reuß (Anweisung zur Zimmermannskunst, Leipz. 1764. f. verm. ebend. 1789. f.) — C. Walter (Zimmermannskunst, Augsb. 1769. f.) — J. C. F. Keferstein (Anfangsgründe der bürgerlichen Baukunst für Landleute . . . Leipz. 1776. 8. 1791. 8.) — J. G. Lange (Zufällige Gedanken über die nothwendige und bequeme, wirthschaftliche, Bauart auf dem Lande, Berl. 1779. 8.) — G. H. Borbeck (Entw. einer Anweisung zur Landbaukunst, Gött. 1779. 8. 1792. 8. 2 Th. mit 17 Kupfrn.) — A. Chr. Mayer (Kurze Anweisung zur practischen bürgerlichen Baukunst, Nürnb. 1782-1784. 4. 2 Th. mit 30 K. Der erste Theil handelt von der äußern Schönheit, Vestigkeit und Dauerhaftigkeit der Gebäude; der 2te von der bequemen, innern Eintheilung derselben.) — Sam. Locke (Die Verbindung und Uebereinanderstellung der Säulen, oder Anweisung, wie bey der Baukunst die fünf Säulenordnungen, auf eine sehr leichte und bequeme Art, nach einer gegründeten Regel, so wohl bey geraden, als Cirkelrunden Figuren, über einander zu setzen und zu verbinden sind, Dresd. 1783. f. mit 60 Kpfrn.) — Manger (Oekonomi-

nomiſche Bauwiſſenſchaft, Leipzig 1785. 8.) — J. C. Huth (Kurzer und deutlicher Unterricht, zu Zeichnung und Anlegung der Wohn- und Landwirthſchafts-Gebäude . . Halle 1787. 4. mit 38 Kpfrn.) — Fr. C. Schmidt (Der bürgerliche Baumeiſter, oder Verſuch eines Unterrichtes für Bauliebhaber, beſonders in Rückſicht auf bequeme, und regelmäßige innre Einrichtung der bürgerlichen Wohngebäude, Gotha 1790. 1795. k. 2 Th. und 13 Hefte des 3ten Thls.) — Ungen. (Erſte Linien der Häuſer-Baukunſt . . . für Liebhaber . . . Leipz. 1790. 8.) — Günther (Privatunterricht in der Civil-Architectur . . zum Selbſtunterricht für Jedermann, Leipz. 1790. 8.) — Ungen. (Samml. zur Baukunſt, enthaltend in 34 Kpf. Palläſte, Schlöſſer, Hotels, Luſtſchlöſſer, bürgerliche Häuſer, u. ſ. w. die ſo wohl in Frankreich als in Deutſchland, nach den Riſſen des H. Isnard ausgeführt worden. Strasb. 1791. f.) — H. L. v. Cancrin (1) Von der Anlage und dem Bau ſchöner, geſunder, neuer, oder der Verbeſſerung alter, übel gebauter Städte, Frft. 1792. 8. 2) Von der Anlage und dem Bau ſchöner und geſunder Bauerhöfe, ebend. 1792. 8. 3) Grundl. der bürgerlichen Baukunſt, nach Theorie und Erfahrung, Gotha 1792. 4.) — Ungen. (Practiſcher Lehrbegrif der Baukunſt auf dem Lande, Wien 1793 u. f. 8. 5 Th.) — J. P. Birkner (Theoretiſch practiſcher Unterricht über die bürgerliche Baukunſt, Nürnb. 1794. 8.) — u. a. m. — Auch ſind, von mehrern deutſchen Künſtlern, einzele architectoniſche Blätter geliefert worden, als von Nette: Adliche Land- und Luſthäuſer nach modernem Geſchmack — von J. B. Fiſcher, Obelisken, Tempel u. d. m. Querfol. 7 Bl. — Von J. M. Hoppenhaupt: Gebäude und archit. Verzier. gr. Fol. 20 Bl. kl. Fol. 19 Bl. u. a. m. — —

Uebrigens hat der Inhalt des vorſtehenden Artikels ſo wohl, als der eigentliche Zweck des ganzen Sulzerſchen Werkes, es nothwendig gemacht, eine Menge der, den mechaniſchen Theil der Baukunſt, betreffenden Schriften zu übergehen. Es ſind indeſſen, bey einigen der folgenden Artikel, verſchiedene derſelben angeführt. Von dieſen Artikeln, ſ. Dach, Camin, Decke, Fenſter, Gewölbe, Kirche, Ordnung, Perſpectiv, Portal, Schaubühne, Thüre, Verzierung u. a. m.

Von der Geſchichte der Baukunſt: Außer dem, was darüber, in den verſchiedenen Geſchichten der Künſte überhaupt, als in P. Monier Hiſtoire des Arts qui ont du rapport au deſſein . . . Par. 1698. 8. In J. Winkelmanns Geſch. der Kunſt des Alterthumes, S. 77. 137. 388. 432. der 1ten Ausgabe. In des Juvenel de Carlencas Eſſai für l'Hiſt. des belles Lettres, Lyon 1744. 12. 4 Bd. (Th. 1. S. 347 der deutſchen Ueberſ.) In des Hr. Goguet Origine des Loix, des Arts, et des Sciences . . . Par. 1758. 4. 3 Bd. (Th. 1. S. 133. Th. 2. S. 113. 177. Th. 3. S. 73. der deutſchen Ueberſ.) In des Saverien Hiſt. de l'Eſprit humain . . . Par. 1766. 8. In des Girol. Tiraboschi Storia della Letteratura Italiana, Mod. 1772-1782. 4. 10 Bd. (Bd. 1. S. 19. 97. 267. 326. B. 2. S. 426. 498. 586. B. 3. Th. 1. S. 254. 518. Th. 2. S. 477. Th. 3. S. 648 des Jagemanniſchen Auszuges.) In A. F. Büſchings Entw. einer Geſchichte der zeichnenden ſchönen Künſte, Hamb. 1781. 8. S. 195. 252. 349. 421. In J. C. Adlungs Verſuch einer Geſchichte der Cultur des menſchlichen Geſchlechtes, Leipz. 1782. 8. S. 83. 145. 211. 271. 340. 405 geſagt wird — außer dieſen, handeln beſonders davon: Ungen. (De l'origine de l'Architecture in dem Extraord. du Mercure galant,

vom J. 1679. Bd. 6. S. 266.) — Wood (The Origin of Building, Lond. 1741. f. mit 36 K.) — Gior. Foſſati (Storia dell' Architettura, nella quale, oltre le vite degli Architetti ſi eſamino le vicende, i progreſſi, la decadenza, il riſorgimento e la perfezione dell' arte . . Ven. 1747. 8. Iſt nicht viel mehr, als das, bey dem Art. Baumeiſter, vorkommende Werk des Felibien.) — Ang. Comelli (Bibliografia ſtorico critica dell' Architettura civile ed Arti ſubalterne, Rom. 1788. 4. 2 B.) — Lüder (Verſuch einer Geſchichte der ſchönen Architectur, im 5ten und 6ten St. des zweyten, und im 1ten und 2ten St. des dritten Bandes der Monatsſchrift der Berl. Acad. der Künſte.) — Dav. Vogel (Hat eine allgemeine Geſchichte der Bau- und Verzierungskunſt angekündigt.) — Allerhand Beyträge zur Geſchichte der Baukunſt überhaupt ſind in dem 3ten Bande der Anecdotes des beaux Arts, cont. tout ce que la Peint. la Sculpt. la Grav. l'Architecture etc. offrent de plus curieux . . . Par. 1776. 8. 3 B. enthalten. — — Ueber die Geſchichte der Baukunſt bey einzeln Völkern, als bey den Griechen und Römern: Cl. Sallier (Rem. ſur l'etat de l'Architecture civile dans les tems d'Homère, in dem 27 B. der Mem. de l'Acad. des Inſcript.) — In Joh. Frdr. Chriſts Abhandlungen über die Litteratur und Kunſtw. des Alterth. Leipz. 1776. 8. handelt der 3te Abſchn. und in *Io. A. Erneſti* Archaeol. lit. das 3te Kap. von der Baukunſt der Alten; — und im 1ten B. der, von J. J. Rambach überſetzten Griechiſchen Archäologie von J. Potter findet ſich, von dem erſtern, S. 347. eine Abhandlung über die Baukunſt der Griechen.) — C. L. Stieglitz (Geſchichte der Baukunſt der Alten . . . Leipz. 1792. 8.) — — Ueber die Baukunſt in Italien, mancherley Nachr. in der Raccolta di lettere ſulla Pitt. Scult. ed Architettura, Rom. 1754-1773. 4. 7 Bd. — Von der Baukunſt in Frankreich: Florent le Comte (In ſ. Cabinet des Singularités d'Architecture, de Peinture, Sculpt. etc. im 1ten B. S. 1 u. f.) — Pingeron (Diſc. ſur les progrès de l'Architecture en France, vor ſeinen, aus dem Ital. überſetzten Vies des fameux Architectes . . . Par. 1771. 12. 2 B.) — — Ueber die Geſchichte der Baukunſt in England: W. Chambers (In der Einleitung vor ſeinem, vorher angeführten Treatiſe on Civil Architecture, frzſch. vor Pingerons Ueberſ. der Lebensbeſchr. der Baumeiſter, von Militia.) — Hor. Walpole (In ſ. Anecdotes of Painting . . 1762-1771. 4. 4 Bde. vermehrt 1767. 4. 4 Bde., 1782. 8. 4 Bde.) — Franc. Groſe (In den Antiq. of England, Wales and Scotland being a Collection of Views of the moſt remarkable Ruins and Ancient Buildings 1773 u. f. 4. 8 Bde. 1793. 4. 10 Bde.) — Auch finden ſich Beyträge dazu in der Archaeologia, or Miſcell. Tracts publiſh. by the Society of Antiquarians, 1770. 4. 10 Bde. — In Cordiners Remarkable Ruins . . of Northbritain, 4. — In den Antiquit. of Scotland — u. v. a. m. — — S. übrigens den Art. Bauart. — —

Wörterbücher über die Baukunſt, in lateiniſcher Sprache: Frc. Mar. Grapaldi (De partibus aedium Dictionarius longe lepidiſſimus nec minus fructuoſus, Parma (1494) 1501. 1506. 1516. 4. Argent. 1508. 4.) — Car. Aquinus (Vocabulum Architect. aedificat. R. 1734. 4.) — — In italieniſcher Sprache: D. D. A. R. D. S. (Dizionario delle belle arte per uſo ed iſtruzione de' Profeſſori, cont. tutti i nomi propri della Pitt. Scult. Architettura, Intagl. etc. Segov. 1788. 8. Eigentlich ſpaniſch geſchrieben.) — —

In

In französischer Sprache: And. Felibien (Bey s. vorher angeführten Principes de l'Architecture .... Par. 1669. 1690. 1697. 4. findet sich ein Dictionnaire des Termes.) — Ch. Daviler (Diction. d'Architect. civile et hydraul. et des arts qui en dependent, Par. 1693. 4. neu herausg. von Alex. Saverien 1740 und 1755. 4.) — Franc. Mar. Marsy (Diction. abrégé de Peint. et d'Architecture .. Par. 1746. 8. 2 Bde.) — Den. Franc. Gazelier (Dict. etymologique des termes de l'Architecture, Par. 1753. 12.) — C. F. Roland de Virloys (Dict. d'Architecture civile, milit. naut. anc. et mod. et de tous les arts qui en dependent, avec les termes expl. en françois, lat. ital. espagn. angl. et allemand, Par. 1770 und 1780. 4. 3 Bde. mit 101 Kupf.) — — In deutscher Sprache: Der erste Theil von J. F. Penthers Anleitung zur bürgerlichen Baukunst besteht in einem Lexicon archit. oder Erklärung der üblichsten, deutschen, franz. und ital. Kunstwörter der bürgerlichen Baukunst, welches auch wieder einzeln, Augsburg 1762. abgedruckt worden ist. — Luc. Voch (Allgem. Bau-Lexicon, oder Erklärung der teutschen und französischen Kunstwörter in der Baukunst, Augsb. 1781. 8.) — Der 3te Abschnitt in Schmidts Bürgerlichem Baumeister, Gotha 1790. f. enthält ein architect. Wörterbuch, oder kurzgefaßte Erklär. der, in der bürgerlichen, Mühlen- und Wasserbaukunst vorkommenden deutschen, latein. franz. und ital. Kunstwörter. — C. L. Stieglitz (Encyclop. der bürgerl. Baukunst, in welcher alle Fächer dieser Kunst, nach alphabetischer Ordnung abgehandelt sind .... Leipz 1792-1794. 8. bis jetzt 2 Th. welche bis zu dem Buchstaben J gehen.) — — In englischer Sprache: M. Neve (The Builders Dict. shewing Qualities, Quantities, Proportions, and Value of the Materials etc. 1726. 8.) —

Auch haben wir von G. Hub ein allgem. Magazin der bürgerlichen Baukunst, Weimar 1789 u. f. 8. bis jetzt einen Band, und den 1ten Th. des zweyten erhalten. — —

Uebrigens wird man, bey einer nur flüchtigen Bekanntschaft, mit diesen verschiedenen Werken über die Baukunst, gewahr, daß im Ganzen, die Rücksicht auf bloße Verzierungen, darin immer größer wird. Und von den neuern Gebäuden selbst sagt ein italienischer Architect: Dovunque si rivolga lo sguardo si vede la nostra Architettura peccare sempre per eccesso di ornamenti, non mai per difetto. Non abbiamo mai voluto comprendere, che gli ornati han da nascere dal necessario, che debbono esser significanti, e che col meno si fa meglio. Auch steht er gar nicht an, zu behaupten, daß so gar das neuere Rom, in Rücksicht auf Bauart, so weit unter dem alten Rom (zu geschweigen unter Athen) stehe, als ein mechanischer Kupferstecher unter Raphael. Die Ursachen dieser großen Unterschiede aufzusuchen, ist hier der Ort nicht; sollte aber nicht unsre ewige Spielerey mit dem Worte, Schön, und die allgemeine Anwendung desselben auf die Baukunst, eine dieser Ursachen seyn? Wenigstens ist es auffallend, daß die Griechen da, wo sie von denjenigen Künsten reden, welche wir jetzt die schönen Künste nennen, z. B. Aristoteles, nie der Baukunst gedenken, ob gleich zu seiner Zeit, die Propyläa, und das Parthenon, und das Odeum schon erbaut waren. Auch hat ein neuerer englischer Schriftsteller, Th. Twining, es, in einer der, seiner Uebersetzung der Dichtkunst des Aristoteles, Lond. 1789. 4. vorgesetzten Abhandlungen S. 60. Anmerk. n. so gar ungereimt gefunden, die Baukunst mit den übri-

gen schönen Künsten in eine Classe zu setzen. — —

Baumeister.

Von den Eigenschaften und Pflichten des Baumeisters: Ungen. (Duties and Qualifications of an Architect. 1773. 8.) —

Ein Verzeichniß von griechischen und römischen Baumeistern, Mahlern, u. s. w. findet sich bey der zweyten Ausgabe des Junius, De Pictura Veter. Rot. 1694. f.

Lebensbeschreibungen von Baumeistern haben geliefert: J. Frc. Felibien (Recueil historique de la vie et des Ouvrages des plus célèbres Architectes, Par. 1687. 4. und nachher, als 5ter B. bey den Entretiens sur les Vies . . . des . . Peintres, Amst. 1706. Trevoux 1725. und Haye 1736. 12. 6 B. Das Werk ist in vier Bücher abgetheilt; und geht von den frühesten Zeiten bis an das Ende des 14ten Jahrh. Deutsch von J. P. Marperger, vermehrt mit einem 5ten Buche, welches Nachrichten von den Baumeistern aus dem 15ten, 16ten und 17ten Jahrh. giebt, und mit einem sehr mangelhaften, und flüchtig abgefaßten Verzeichniß von Schriften über die Architectur, welches aber, diesem ungeachtet, noch immer fleißig von neuern Schriftstellern, als unter andern in der Akademie der bildenden Künste, Halle 1778. 8. Bd. 2. S. 259 u. f. zum Theil abgeschrieben worden ist, Hamb. 1711. 12.) — Frc. Militia (Le vite de' più celebri Architetti d'ogni nazione e d'ogni tempo, precedute da un saggio sopra l'Architettura, Rom. 1768. 4. Ven. 1778. 4. und unter dem Titel: Memorie degli Architetti antichi e moderni, Parm. 1781. 8. 2 Bde. Das Werk ist in drey Bücher abgetheilt, wovon das erste die alten griechischen und römischen Baumeister, das zweyte die Baumeister von den Zeiten Constantin des Großen bis in das 14te Jahrh. und das dritte die Baumeister aus dem 15ten, 16ten, 17ten und 18ten Jahrh. enthält. Der Verf. hat sich beeifert, unparteiisch zu seyn; man sieht allenthalben den denkenden Kopf. Von deutschen Baumeistern kommen, außer Fischer von Erlach, wenige vor. Französ. von Pingeron, mit Weglassung des Versuches, und Hinzusetzung der Geschichte der Englischen Architectur aus dem Werke des Chambers, Par. 1771. 12. 2 Bd. Das Werk verdiente auch, allein von einem, der Sache kundigen, und fleißigen Manne, mit Zuziehung der Schrift des Felibien, und der nachfolgenden des d'Argenville, und mit Hinzufügung von Lebensbeschreibungen mehrerer deutschen Baumeister, ins Deutsche übersetzt zu werden. Freylich aber würde es in so fern eine mühsame Arbeit seyn, als wir an Nachrichten von einheimischen Architecten äußerst arm sind.) — Ant. Jos. Dezallier d'Argensville (Vies des fameux Architectes et Sculpt. depuis la renaissance des Lettres, avec la descript. de leurs ouvrages, Par. 1787. 8. 2 B.) —

Außer diesen liefern Nachrichten von Architecten aller Zeit und aller Völker: Pellegr. Ant. Orlandi (Abcedario pittorico, o sia serie degli uomini i più illustri in Pitt. Scult. ed *Architettura*, Bol. 1704. 4. 1719. 4. Fir. 1731. Nap. 1733. Ven. 1761. 4. und unter dem Titel: Supplemento alla Serie dei Trecento Elogi e Ritratti degli Uomini illustri nella Pitt. Scult. ed Architettura (s. die Folge) Fir. 1776. 4. 2 B. Das Werk ist nicht allein höchst flüchtig geschrieben, sondern auch höchst verwirrt gedruckt. Unter andern folgen die sämmtlichen Künstler ihren Taufnahmen nach aufeinander. Das angehängte Verzeichniß von Schriften über die bildenden Künste, besonders

ſonders über die Mahlerey, iſt nicht beſſer.) — Lion. Pascoli (Vite de' Pitt. Scult. ed *Architetti moderni* .. Rom. 1730. 1734. 4. 2 B. Mit ſehr verſtümmelten Nahmen der Ausländer.) — Ungen. (Serie degli Uomini i più illuſtri nella Pitt. Scult. ed *Architettura*, con i loro elogi e ritratti inc. in rame . . . Fir. 1769-1775. 4. 12 Th. Der, darin aufgenommenen Ausländer ſind aber ſehr wenige.) — J. R. Füeßli (Allgemeines Künſtlerlexicon, Zür. 1763. 1767 4. Neue Aufl. ebend. 1779. f.) — Louis Abel Fontenay (Dict. des Artiſtes, ou Notice hiſtor. et raiſ. des Architectes, Peintr. Grav. Par. 1776. 8. 2 B.) — — Von italieniſchen Baumeiſtern, und ausführlicher G. Vaſari (Vite de' più eccellenti *Architetti*, pittori e ſcultori Italiani da Cimabue infino al 1550 . . . Fir. 1550. 4. 2 Bd. verm. bis zum Jahre 1567. ebend. 1568. 4. 3 B. mit K.) Mit Bem. v. G. Bottari, Rom 1760. 4. 3 B. Von Tom. Gentili, Livorno und Florenz 1767. 1772. 4. 7 B.) — Giov. Baglioni (Vite de' Pittori, Scultori ed *Architetti* le quali ſeguitano quelli di Giorg. Vaſari, infino al 1642 . . . Rom. 1642. 4. Nap. 1735. 4.) — D. L. Vedriani (Raccolta de' Pittori, Scultori ed *Architetti* Modeneſi, Mod. 1662. 4.) — J. P. Bellori (Le Vite de' pittori, de' ſcultori e degli *Architetti* moderni . . Rom. 1672. 4. ebend. 1728. 4.) — Raf. Soprani (Vite de' pittori, ſcultori ed *Architetti* Genoveſi . . . Gen. 1674. 4. verm. von C. Giuſ. Ratti, ebend. 1768. 4. 2 B.) — Fil. Baldinucci (Notizie da Profeſſori del Diſegno da Cimabue in qua (bis 1670) dove ſi moſtra, come e perchè la pittura, la ſcultura e l'*Architettura* . . . ſi ſono ridotte all' antica lor perfezione . . Fir. 1681-1728. 4. 6 Bd. mit Anm. von Dan. Mar. Manni, und den übrigen Schriften des Verfaſſers, Flor. 1765-1772. 4. 20 Bd. Mit Abhandl. und Zuſ. von Giuſ. Piacenza, Turin 1767 u. f. 4. 8 B.) — Fre. Bart. C. dal Pozzo (Le Vite de' Pittori, Scultori ed *Architetti* Veroneſi . . Ver. 1718. 4.) — Lione Pascoli (Vite de' Pittori, Scultori ed *Architetti Perugini* . . . Rom. 1732. 4.) — Bern. Domenici (Vite de' Pittori, Scultori ed *Architetti Napoletani* .. Nap. 1742. 4. 3 B.) — Giovb. Paſſeri (Vite de' Pittori, Scultori ed *Architetti* che hanno lavorato in *Roma*, morti dal 1641 fino al 1673. Roma 1772. 4.) — T. Temanza (Vite de' più celebri *Architetti* e Scultori *Veneziani*, che fiorirono nel ſecolo decimoſeſto . . . Ven. 1778. 4.) — Gir. Tiraboschi (Notizie de' Pitt. Scult. Inc. ed *Architetti*, nati negli Stati del Duca di Modena, Mod. 1786. 4.) — — Von deutſchen Baumeiſtern: J. G. Meuſel (Teutſches Künſtlerlexicon . . . . Lemgo 1788. 1789. 8. 2 Th. aber nur von den lebenden.) — — Von ſächſiſchen Baumeiſtern: Das Magazin der ſächſ. Geſchichte, Dresden 1784. 8. S. 63 u. f. H. Keller (In ſ. Nachr. von allen gegenwärtig in Dresden lebenden Künſtlern, Leipz. 1788. 8.) — Von Frankfurter Baumeiſtern: S. Hüsgen (In ſ. Nachr. von Frankfurter Künſtlern . . . . Frft. 1780. 8. Verm. unter dem Titel: Artiſt. Magazin, ebend. 1790. 8.) — Von Berliner Baumeiſtern: F. Nicolai (Nachrichten von den Baumeiſtern, Bildh. u. ſ. w. welche ſeit dem 13ten Jahrh. in Berlin geweſen ſind, Berl. 1786. 8.) — Auch finden ſich zerſtreute Nachrichten in der Bibliothek der ſchönen Wiſſenſchaften. — In der Neuen Bibl. der ſchönen Wiſſenſch. — in den, bey dem Art. Bauart und Mahlerey angeführten Beſchreibungen der gröſſern Städte in Deutſchland. — u. d. m.

Die berühmtesten Baumeister der Neuern sind: Buchetto, oder Buschetto (griechischer Abkunft, Erbauer der Kirche zu Pisa 1016) Arnolfo di Lapo oder di Cambio (von deutscher Abkunft, und selbst nach dem Zeugniß des Vassari I. 244 u. f. n. Ausg. der Wiederhersteller der guten Baukunst in Italien, und mithin in Europa † 1300) Giov. Pisano († 1320) Erwin von Steinbach († 1318) Johann von Steinbach († 1339) Fil. Calendario (1355) Andr. Orgagna (einer der ersten, der die cirkelförmigen Bogen statt der scharfen Winkel einführte, † 1389) Joh Amelius (1422) Pil. Brunelleschi (der erste, welcher sich dem herrschenden gothischen Geschmack mit Macht entgegen stellte, und die berühmte Kuppel der Kirche Maria del Fiore zu Florenz erbauete, † 1444) Giul. da Majano († 1457) Michellozzo Michele (der erste, welcher, bey Palläsien, Pracht, Reichthum glücklicher Verzierungen und innre Bequemlichkeit angebracht hat, 1460) Leo Bapt. Alberti († 1472. L. B. Alberti a Pomp. Pozzettie laudatus. Acc. ej. Vita. Flor. 1780. 4.) Franc. di Giorgio Martini (1480) Donat. Bramante Lazzari (setzte fort, was Brunelleschi, zur Vervollkommnung der Baukunst, angefangen hatte; war, unter mehrern, der erste, der die verschiedenen Glieder der Architectur auf die glücklichste Art in Harmonie zu bringen wußte, † 1514) Giov. Franc. Mormanda († 1522) Andr. Conducci (Erfinder vieler glücklicher Maschinen zur Bewegung grosser Lasten, † 1529) Andr. Riccio Briosco († 1532) Balth. Peruzzi (führte die antiken, ganz aus der Mode gekommenen Verzierungen in der Baukunst wieder ein; † 1536) Seb. Serlio († 1540) Lorenz Lotto, Lorenzetto gen. (war der erste, welcher übrig gebliebene Trümmer alter röm. Gebäude bey Erbauung neuer glücklich anbrachte; † 1541) Ant. Giamberti († 1546) Giov. Bat. Bertano (1550) Ant. Labacco (1552) Michele San Michele († 1559) Anton del Ponte (1560) Alonso Berruguete (brachte aus Italien den guten Geschmack in der Baukunst nach Spanien; † 1561) Michel Angelo Buonarotti († 1564) Piet. Catanes (1567) Juan Bat. Monnegro (gab den Bau des Escurial an; † 1567) Ferd. Manlio († 1570) Jac. Tatti, Sansorino gen. († 1570) Jean Goujeon († 1572) Giac. Barozzio da Vignola († 1573) Galeato Alessi († 1573) Philibert de Lorme (hat das mehrste beygetragen, den gothischen Geschmack in der Baukunst aus Frankreich zu verbannen; † 1577) Pierre Lescot († 1578) Andr. Palladio († 1580) Jac. della Porta (1580) Vinc. Scamozzi († 1582) Louis de Foix (die Franzosen hätten diesen ihren Baumeister gern zum Erbauer des Escurial gemacht; allein es hat ihnen nicht glücken wollen; † 1590) Bapt. Ammanati († 1592) Vinc. Seregno († 1594) Juan de Herrera (Vollender des Escurials; † 1597) Dion. Boldo († 1604) Domenico Fontana († 1607) Aleff. Vittoria († 1608) Jacq. de la Brosse (1610) Jacq. Androuet du Cerceau (1611) Onor. Lunghi († 1619) Carlo Maderno († 1620) Clem. Metezeau (1630) Cornel. Danckerts (soll die Manier, steinerne Brücken ohne Hemmung des Wassers zu erbauen, erfunden haben; † 1634) Elias Holl (1636) Jacq. le Mercier (1640) Dom. Zampieri, Dominichino gen. († 1641) Jac. Aicardo († 1650) Inigo Jones (machte in England die ersten Versuche, den guten, alten Geschmack in der Baukunst einzuführen; † 1652) Jac. van Campen, H. von Rambrock († 1657) Baccio Bianchi († 1657) Ric. Goldmann († 1665) Franc. Mansard († 1666) Franc. Borromini († 1667)

Pierre

Pierre le Muet († 1669) Balth. Langbena († 1670) Louis le Vau († 1670) Nicod. Teßin (führte in Schweden den guten Geſchmack in der Baukunſt ein; † 1674) Nehring (1680) Giov. Lor. Bernini, Vita del Cav. Bernini, da Fil. Baldinucci, Fir. 1682. 4. († 1680) Lud. Bernini († 1682) Franc. Blondel († 1686) C. Perrault († 1688) Ant. le Pautre († 1691) Carlo Rainaldi († 1691) Giov. Jac. Monti († 1692) Giov. Ant. de' Roſſi († 1695) Franc. d'Orbay († 1697) Giuſ. Sardi († 1699) Chr. Aug. d'Aviler († 1700) Pasq. de l'Isle (1700) Will. Bruce (1701) Wyne (1705) Jul. Manſard Hardouin († 1708) Andr. von Schlüter (1710) Carlo Fontana († 1714) Leonh. Chriſt. Sturm († 1719) Alex. Jean B. Le Blond († 1719) Joh. Bern. Fiſcher von Erlachen († 1724) Chriſtph. Wreen († 1723) Jean Aubert († 1725) Joh. Fried. Coſander, Freyh. von Göthe († 1729) Lor. Aug. Balke (1730) de la Maire (1730) Thom. Ripley (1730) Richard, Graf v. Burlington († 1730) Colin Campbell (1734) Fil. Juvara († 1734) Rob. de Cotte († 1735) Guillot Aubry (1737) Aleſſ. Galilei († 1737) Franc. Galli, Bibiena gen. († 1739) Andr. Ambroſini (1740) Aſſurance (1740) Le Roux († 1740) Egid. Mar. Oppenort († 1742) Jan van Bott († 1745) Jac. Leoni († 1746) Will. Kent († 1748) Paol. Amaly (1750) Nic. Zabaglia († 1750) Jacq. Souflot (1750) Mouret (1751) Nic. d'Ulin († 1751) C. Freyh. v. Haerlemann († 1753) Hans Georg Freyh. von Knobelsdorf († 1753) Germ. Boffrand († 1754) Jam. Gibbs († 1754) Jean Chr. Garn. d'Isle († 1755) Conte d'Alfieri (1760) Joh. Gottfr. Büring (1760) Lor. v. Thura († 1760) Edm. Bouchardon († 1762) Carlo Murena († 1764) Giov. Nic. Servandoni († 1766) Jean Antoine (1768) Lud. Vanvitelli († 1773) Jacq. Franc. Blondel († 1774) Enea Arnaldi — Girol. dal Pozzo — Simonetti — Le Roi — P. Patte — Jam. Adams — Robert Adams († 1792) Jam. Paine — William Paine — Thomas — Abr. Swan — John Soane — Ch. Middleton — von Erdmannsdorf — K. G. Langhanns — Hetzendorf v. Hohenberg — K. v. Gontard — J. A. Gieſel — M. F. H. Fiſcher — Groß — J. F. Knöbel — H. L. Manger — G. F. Boumann — u. v. a. m.

Bebung.

Von der Bebung auf dem Clavier, handeln, unter mehrern: F. W. Marpurg (In dem zweyten Artikel des 9ten Abſchn. von dem erſten Hauptſtück ſ. Anleitung zum Clavierſpielen.) — Chrſtn. Friedr. Friderici (Avertiſſ. eine Bebung auf dem Clavier anzubringen 1770. 8.) — D. G. Türk (Im vierten Abſchn. des 4ten Kap. ſ. Klavierſchule.) — — Von der Bebung auf der Violine: L. Mozart (In dem eilften Hauptſt. ſ. Verſuchs einer gründlichen Violinſchule.) — —

Begeiſterung.

Ueber Begeiſterung, oder Enthuſiasmus, iſt, vom Jo des Plato (welcher, unter andern, einzeln, von Marc. Wilh. Müller, Hamb. 1782. 8. lat. und gr. aber nie, wie in der vorigen Ausgabe dieſes Werkes angezeigt war, von Frh. Ad. Wolf herausgegeben, und von Fl. Sydenham, Lond. 1759. 4. verb. ebend. 1768. 4. in das Engliſche überſetzt worden iſt, und über welchen ſich, in dem 37ten Bde. der Mem. de l'Acad. des Inſcript. Quartausg. eine Abhandlung von dem Abt Arnaud befindet) — von dieſem Jo anzufangen, iſt darüber ſehr viel geſchrie-

ſchrieben, und die Sache ſelbſt von ſehr verſchiedenen Seiten betrachtet worden. Freylich dürften aber, in den wenigſten dieſer Schriften, ſich eigentliche Erläuterungen über den vorhergehenden Artikel finden. Ich will, indeſſen, um die Litteratur des Artikels vollſtändig zu machen, das, was mir davon bekannt iſt, hierher ſetzen. In lateiniſcher Sprache handeln davon: Dan. Morhof (De Enth. ſeu Furore poet. Diſſertat. bey ſ. Lect. in Claudiani de Raptu Proſerpinae Lib. Roſtoch. 1661. 4. und in ſ. Diſſertat. Acad. Hamb. 1699. 4. S. 71 u. f.) — Jac. Borremans (Dial. literar. de Poetis et Prophetis, Amſtel. 1678. 8.) — Pierre Petit (De furore poetico, als Vorrede zu ſ. Select. Poem. Par. 1683. 8.) — Seb. Kortholt (Diatr. de Enth. poet. Kilon. 1696. 4.) — Heinr. Gottl. Wagener (De Enthuſ. oratorio, Diſſ. Vit. 1713. 4.) — Gottl. Hanſch (De Enthuſ. poet. Diatr. Lipſ. 1726. 4. Nichts, als Erläuterung der Platoniſchen Ideen darüber. Ein Brief über dieſe Diatr. von Leibnitz, im 2ten Bde. S. 222. ſ. Werke enthält nichts hieher Gehöriges.) — J. G. Walch (Diſſertat. de Enthuſ. Veter. Sophiſtar. et Orat. Ien. 1720. 4. und in ſ. Parerg. Acad. Lipſ. 1721. 8. S. 366.) — Pet. Burmann (De Enth. poet. Orat. Amſtel. 1742. 4.) — Auch haben noch Joach. Feller und Zentgräf ſo wie C. J. Sucrow lateiniſche Diſſertationen darüber geſchrieben, welche mir nicht näher bekannt ſind. — —

In italieniſcher Sprache: Franc. Patrici (Diſcorſo della diverſità de' furori poetici, gedr. in der Citta felice, Ven. 1553. 8. und bey ſ. Schrift Della Poetica, Ferrara 1586. 4.) — Lor. Giac. Tabalducci Malespini (Diſcorſo del furor poetico, in ſeinen Orazione e Diſcorſi, Fir. 1575. 4.) — Girol. Frachetta (Dial. del furor poetico, Pad. 1581. 4.) — Lor. Giaconnini (Diſc. del furor poetico, Fir. 1597. 4.) — Fauſto Summo (Im neunten ſ. Diſc. poet. Pad. 1609. 4.) — Benod. Fioretti, unter dem Nahmen Udeno Niſieli (In dem 21ten ſ. Proginn. poet. des 5ten Bds. S. 104.) — Agoſt. Mascardi (Im zehnten Diſcorſo des erſten Thls. ſ. Proſe volgari, Ven. 1630. 12.) — Lud. Ant. Muratori (Im 17ten Kap. des 1ten Buches ſ. Perfetta Poeſia, S. 167. Ausg. v. 1748.) — Fre. Quadrio (Im 3ten Kap. der 3ten Diſtinz. des erſten Buches ſ. Storia e Rag. Vol. I. S. 302.) — Ant. Conti (Trat. de' Fantaſmi poetici, Mil. 1740. 8. Der Verf. theilt die Phantaſie, aus welcher er den Enthuſiasmus herleitet, in ſenſifica und viſifica. Die erſtere, um ſeine eigenen Worte beyzubehalten, degenera in ſenſo, come ſuccede ne' ſogni, negli ubriachi, ne' frenetici, ne' quali l'anima ſento, non meno che ſe realmente vedeſſe, udiſſe etc. Die zweyte, dal fiſſarſi ſopra qualche fantasma, addenſandoſi gli ſpiriti, forma uno ſpettro, e diviene come lo ſpecchio concavo, da cui riſalta il ſimulacro di fuori, il che ſuccede o in malatie, o in malinconie, o in altre fiſſazioni dell' anima. Die Begeiſterung, welche er von dem Dichter fordert, debbe avere una ſpezie di ſenſo e di viſione per imitare le coſe, e fabbricare fantaſmi, e in oltre per deſtare negli altri la paſſione debb' eſſerne agitato intimamente.) — Soria (Ragion. filoſofico ſu l'Eſtro poetico, Piſa 1766. 8. Er erklärt die Begeiſterung als eine immaginazione forte inſieme ed agile in attuale eſercizio ſtraordinario di que' due attributi occupata intorno a qualche ſuo intereſſante oggetto primario.) — Gav. Bettinelli (Dell' Entuſiasmo delle belle arti, Mil. 1769. 8. und in ſ. Opere, Ven.

Ven. 1783. 8. 8 Bde. Deutsch, Bern 1778. 8. Das Werk ist in drey Theile abgetheilt, wovon der erste de' caratteri dell' Entusiasmo, der zweyte dell' Entusiasmo de' Genj, und der dritte della storia dell' Entusiasmo handelt. Die Begeisterung erklärt der Verf. als un' elevazione dell' anima a vedere rapidamente cose inusitate e mirabili, passionandosi e trasfondendo in altrui la passione; und in dem dritten Theile schränkt er sich nur auf Vergleichung von Griechenland und Italien ein, welches letztere, in seinem gegenwärtigen Zustande, er gerne zu einem zweyten Griechenlande machen möchte. Vergeblich sucht man in seinem Werke etwas über den, meines Bedünkens, so großen Unterschied zwischen der Begeisterung der Alten und der Neuern, der aus mancherley, sehr nahe liegenden Ursachen nothwendiger Weise hat entstehen müssen. Jene, nämlich, sind immer nur mit dem Gegenstande beschäftigt, welchen sie behandeln, sind sichtlich nur durch diesen in Begeisterung gesetzt worden; diese denken sichtlich nur immer an sich, wollen nur ihr Selbst gelten machen, legen mehrern Werth auf dieses, als auf das, was sie darstellen; daher die große Manier der Erstern, und das Kleinliche der letztern.) — —

In französischer Sprache: Außer dem, was Condillac, in dem Essai sur l'origine des Connoissances humaines, T. I. Sect. II. ch. XI. §. 105. S. 145 der Amst. Ausg. v. 1746 — G. Batteux, in dem Cours de Belles Lettr. Part. II. Sect. IV. S. 24. Par. 1755. 12. darüber sagen. — Seran de la Tour (In dem 3ten Kap. des 2ten Buches s. Art de sentir et de juger en matière de gout S. 99 der Strasb. Ausg. von 1788. wird untersucht, woher der Enthusiasmus entsteht? Ob aus der Betrachtung des Gegenstandes, oder aus der Seele allein? Ob er Regeln hat? Ob vielleicht Unregelmäßigkeit seine Regel sey? Welche Gränzen diese Unregelmäßigkeit (Desordre) habe? Ob die Schönheiten des Enthusiasmus allen Menschen verständlich seyn müssen?) — Beausobre (De l'Enthousiasme, in den Nouv. Mem. de l'Acad. de Berlin, Ann. 1779.) — —

In englischer Sprache: Mer. Casaubon (A Treatise conc. Enthusiasme, as it is an effect of Nature, but is mistaken by many for either Divine Inspiration, or diabolical possession, Lond. 1655. 8. Lat. durch J. F. Mayer, Leipz. 1708 und 1724. 4. Das Werk enthält 6 Kapitel: Of Enthus. in general; Of divinatory Enth. Of contemplative and phil. Enth. Of Rhetor. Enth. Of poet. Enth. Of precatory Enth.) — Gr. Shaftsbury (Von s. Letter concerning Enthusiasme. gewöhnlich das erste Stück in der Samml. s. Schriften, gehört nur der Anfang hieher.) — Was in Fitzosborne's Letters, Lond. 1752. 1776. 8. d. Leipz. 1754. 8. und in Langhorns Letters . . . on retirement, melancholy and enthousiasm, Lond. 1762. 8. vorkommt, ist wenig, und geht mehr auf Schwärmerey. — —

In deutscher Sprache: C. F. Flögel (In einem Aufsatz in dem 4ten St. der vermischten Beyträge zur Philosophie und den sch. Wissensch. Bresl. 1763. 8.) — Joh. Chr. Briegleb (Betrachtung über den historischen Enthusiasmus, Altenb. 1771. 8.) — Ungen. (In einem Aufsatz in dem 2ten St. N. XIII. der neuen Miscellaneen, Leipz. 1775. 8. Zum Theil nach dem Art. Enthousiasme in der Encyclop. und der vorhin angeführten Briefe des Langhorn, zum Theil eigne, scharfsinnige und einleuchtende Ideen.) — P. G. H. (Ueber die Schönheiten des poetischen Enthusiasmus, Halle 1776. 8.) — Ungen. (In einem Aufs. in

in dem 1ten Bde. des deutschen Museums, vom J. 1782. S. 387.) — J. G. Wiggers (In s. vermischten Schriften, Leipz. 1784. 8.) — Ungen. (In einem Aufsatz (den 17ten) im 2ten B. der litter. Chronik, Bern 1786. 8. S. 324.) — J. W. Streithorst (In der 10ten s. Psychol. Vorlesungen in der litterar. Gesellsch. zu Halberstadt, Leipz. 1787. 8.) — Hagemeister (Von s. Beytr. zur Darstellung des Enthusiasmus, Berl. 1795. 8. welche aus fünf verschiedenen Abhandlungen bestehen, gehört nur die erste, der Prüfstein der Künstler, hieher.) —

Begleitung.

Die, von der wichtigsten der begleitenden Stimmen, von dem Baß handelnden Schriften, sind bey dem Art. Generalbaß zu finden. — Zur Vollendung des Begriffes von Begleitung können die Artikel, Accompagnement und Accompagner in dem Rousseauschen Wörterbuche der Musik dienen.

Belebung.

Von der Belebung in den redenden Künsten überhaupt, oder von den Mitteln, welche der Rede überhaupt Leben geben, und deren wohl mehrere, als die bloße Prosopopöie sind, handelt, unter mehrern, Campbell in dem 3ten Buche seiner Philosophy of Rhetorik, Lond. 1776. 8. (B. 2. S. 157.) — — Von der eigentlichen Figur, Home, im 1ten Abschn. des 20ten Kap. (B. 2. S. 228. vierte Ausg.) der auch, mit Verweisung auf den ersten Band seines Werkes, die Entstehung der Figur aus der Natur der menschlichen Seele entwickelt, und dessen ganzes 20tes Kap. im Grunde hierher gehört. — Priestley in der 29ten Vorles. (S. 261 der deutschen Uebers.) der auch, in den vorhergehenden Vorlesungen des 3ten Theils, Manches, das zur Belebung überhaupt gehört, beygebracht hat. — — Belebung in den bildenden Künsten, deren Herr Sulzer gar nicht gedenkt, wird durch das, was, im weitsten Umfang, bey ihnen Ausdruck heißt, erhalten; und die bey diesem Artikel angeführten Schriften sind demnach auch bey diesem zu Rathe zu ziehen. Eine andere Art von Belebung wird den Werken dieser Künste durch das, was man Staffirung nennt, gegeben, siehe daher diesen Artikel.

Beleuchtung.

Von der Beleuchtung handelt Laireſſe in den ersten 19 Kap. des 5ten Buches seines großen Mahlerbuches B. 2. Abth. 2. S. 3 u. f. Ausg. von 1784. — C. L. v. Hagedorn in der 45, 46 und 47 Betr. — Ungen. (Beleuchtung, im 2ten Bde. S. 303 der Nachträge zu Sulzers Theorie.) — Mehrere hieher gehörige Schriften werden sich bey den Art. Helldunkel, Schattirung, u. d. m. angezeigt finden. —

Beredsamkeit.

Die eigentlichen Anweisungen zur Beredsamkeit, werden sich, bey dem Art. Redekunst finden. —

Unter den vielen, davon allgemein handelnden Schriftstellern, welche, mehr oder weniger, etwas beytragen können, den Begriff davon näher zu bestimmen — obgleich in den mehresten, der mir bekannten, eben so, wie in dem vorher gehenden Artikel, immer die Beredsamkeit des eigentlichen Redners, und die Beredsamkeit des Dichters, des Geschichtschreibers, u. s. w. in eines geworfen, oder doch nicht bestimmt von einander unterschieden worden sind — scheinen, nächst dem Plato, in seinem

nem Phädrus welcher, meines Bedünkens, ehe hieher, als, wohin man ihn gewöhnlich zu ſetzen pflegt, unter die eigentlichen Rhetoriken, gehört) die wichtigern zu ſeyn: Erasmus v. Rotterdam (De duplici copia verbor. et rerum lib. Baſ. 1517. 8. Lugd. B. 1655. 8.) — Frc. Nevergati (De comparanda Eloquentia, Par. 1542. 4.) — Rob. Britain (De ratione conſeq. Eloquent. Par. 1544. 8.) — Edm. Richer (De Analogia, cauſis Eloquent. et ling. patr. locupl. Par. 1601. 8. De arte et cauſis Rhetor. 1629. 8.) — M. A. Majoragius (De Eloquentia, Dial. in ſ. Oration. Col. Agrip. 1619. 8. S. 732.) — Chrſtn. Schrader (De convenientia ac diſcrimine Orator. ac Poeſeos . . . Helmſt. 1661. 4.) — Jo. Chr. Brecht (De Eloquentia Medici, Argent. 1678. 8.) — Jo. Jac. Haak (Eloquentiae civilis Idea, Ien. 1688. 4.) — Jo. Hier. Wiegleb (Eloquentia ſub exemplo veter. Germanor. deſcripta, Ien. 1690. 4.) — Sam. Battier (De Eloquentia . . . Baſ. 1696. 4.) — Mich. Schreiber (De eo quod in Eloquentia divinum eſt, Regiom. 1696. 4.) — Casp. Coerber (De Eloquent. c. Iurisprudent. nexu, Helmſt. 1696. 4. De uſu ac neceſſitat. Eloquent. ebendaſelbſt 1698. 4.) — Chr. Kahl (De iis, quae requiruntur ad Eloquentiam, Lipſ. 1696. 4.) — Jo. Heinr. Boecler (De Eloquentia Politici, in ſ. Diſſert. Acad. Argentor. 1701. 4.) — Joh. Chr. Boehmer (De Eloq. ſacrae Idea, Helmſt. 1708. 4.) — Alex. Burgos (De uſu et neceſſitate Eloq. in rebus ſacris tract. Rom. 1710. 4.) — Joh. Val. Pietſch (De ſolutae ligataeqûe Orationis limitibus, Reg. 1718. 4.) — Erh. Reuſch (De Eloq. civ. Helmſt. 1727. 4.) — Jo. Matth. Käuflin (De Eloq. heroica, ſer. Kil. 1731. 4.) — Chr. Aug. Heumann (De Eloq. Medici, Gött. 1731. 4.) — Joh. Frdr. Hauptmann (De intima Eloq. cum Dialect. conjunct. Epiſt. Lipſ. 1737. 4.) — J. A. Erneſti (De Eloq. in Philoſophia uſu, Lipſ. 1738. 4. De grata negligentia Orat. Lipſ. 1743. 4. und in den Opuſc. orator. Lugd. B. 1762. 8.) — Jac. Chr. Hecker (De genere Eloq. Diſſert. Gött. 1748. 4.) — Joh. Fdr. Schoepperlin (De poeticae dictionis ab orator. diſcrimine, Orat. Ien. 1753. 4.) — P. Chelucci (Oratio de uſu et neceſſ. Eloquentiae in foro et hodiernis judiciis; De Eloq. cum ceteris diſcipl. conjungenda, und De ſtudio Poetar. ad Eloq. neceſſ. in ſ. Orat. S. 60. 107. und 124. Ulm. 1756. 8.) — Sam. Frdr. Nath. Morus (De cognatione Hiſtor. et Eloq. cum Poeſi, Diſſert. Lipſ. 1761. 4.) — Chr. Ad. Klotz (De populari dicendi genere, Gött. 1762. 4.) — Aug. Ferd. Pfeiffer (De Ingenio orator. Erl. 1770. 8.) — Aug. C. Briegleb (De Philoſ. ab Eloq. ſtudio non ſejungenda, Orat. Ien. 1771. 4.) — J. W. Goetze (De confinio Poeſ. et Eloq. regundo, Lipſ. 1774. 4.) — Chr. Traug. Voigt (De eo quod antiq. Poetae, Hiſtor. et Philoſ. ad Eloquent. effingendam contulerint, Diſp. Lipſ. 1782. 4.) — Ch. F. Franke (Corruptam per quaeſtion. infinit. Eloquent. demonſtrat. Vitteb. 1788. 4.) — —

In italieniſcher Sprache: Bern. Tomitano (Raggionamenti della lingua Toſcana, ove ſi prova la Filoſofia eſſer neceſſaria all perfetto oratore e poeta, Pad. 1542. 8. 3 Bücher; verm. unter dem Titel: Quattro Libri della lingua Toſcana, ebend. 1570. 8.) — Giul. Camillo (Due Trattati, l'uno delle materie, che poſſono venire ſotto lo Stile del Eloquente, e l'altro della Imitaz. Ven. 1554. 4. Die letztere Abhandl. iſt gegen den Ciceronian. des

Eras-

Erasmus gerichtet.) — Dan. Barbaro (Della Eloq. Dial. . . . Ven. 1557. 4.) — Giul. Becelli (Esame della Retor. antica, ed uso della moderna . . Ver. 1735. 4. 2 B.) — Lud. Ant. Muratori (Della dignità della Eloq. volgare . . Ven. 1750. 8. Lat. durch G. Trautwein, Oenip. 1757. 8.) — Xav. Bettinelli (In s. Saggio sull' Eloquenza (Opere, Ven. 1782. 8. im 8ten B.) handelt das 1te und 2te Kap. S. 7 u. f. Dell Eloquenza in generale und Dell Eloq. in particulare.) — —

In französischer Sprache: Guil. du Vair (Traité de l'Eloquence franc. et des raisons, pourquoi elle est demeurée si basse, Par. 1614. 8. und in s. Oeuvr. Rouen 1621. 8. S. 501. Der Verf. schränkt sich auf bloße gerichtliche Beredsamkeit ein; und findet die erwähnten Ursachen darin, daß es an großen Angelegenheiten, und wichtigen Belohnungen, so wie dem französischen Adel an Neigung zum Studio der Beredsamkeit fehlt, und daß die Beredsamkeit große Talente und viel Uebung erfordert. Der übrige Theil seines Werkes enthält eine Analyse der beyden berühmten Reden des Aeschines und Demosthenes für die Krone und der Rede des Cicero für den Milon.) — Dupre (Portrait de l'Eloquence, Par. 1620. 8.) — Ungen. (Tableau de l'orateur franc. Lyon 1624. 12.) — Frc. de la Mothe le Vayer (Considerations sur l'eloquence franc. Par. 1638. 12. und im 3ten B. S. 183. s. Oeuvr. Dresd. 1756. 8. Nur in der Harmonie des Perioden findet er die Franzosen den Alten gleich. Wer sollte dieses von einem Schriftsteller, der so gut, wie Le Vayer, die alten Sprachen kannte, glauben!) — Jean L. Guez de Balsac († 1654. In s. Oeuvr. div. Par. 1644. 4. 1664. 12. handelt der Disc. sixième, von der großen Beredsamkeit, welche er der Eloquence de montre et de vanité, die in den spätern Zeiten Griechenlandes Mode wurde, entgegen setzt; von jener behauptet er, daß sie durch die Kunst allein nicht erlangt werden, und daß man alle Vorschriften des Aristoteles auswendig wissen könne, ohne deswegen ein besserer Redner zu seyn. Und in den Derniers Entretiens de Mr. du Mas avec Mr. Balzac, Par. 1656. 4. handelt das vierte und fünfte Gespräch von der Beredsamkeit. In dem erstern will B. daß die Neuern gänzlich auf alle gerichtliche Beredsamkeit Verzicht thun, und an der geistlichen allein sich halten, zu dieser aber die Vorschriften blos aus den Werken der Kirchenväter schöpfen sollen, weil es einem Christen nicht gezieme, sich von Heiden Regeln vorschreiben zu lassen. In dem zweyten ermahnt er die französischen Schriftsteller, die Schriften der Akademie zum Muster zu nehmen, damit die Reinheit der Sprache erhalten werde. Uebrigens will ich gleich hier bemerken, daß über Balzac's Verdienste um die französische Beredsamkeit viel Streit geführt worden ist. Diejenigen, welche blos das Ohr zum Richter machten, glaubten ihn nicht genug erheben zu können; und es war eine Zeit, wo er als ein allgemeines Muster angesehen wurde. Noch Trublet war sein eifriger Lobredner (S. Essais sur div. sujets de Litter. Par. 1762. 12. B. 1. S. 227 u. f.) so wie Sabatier (Les trois Siècles, Art. Balzac). Auch läßt es sich wohl nicht läugnen, daß er der französischen Prose zuerst Wohlklang gegeben hat. Vor ihm dachte man an Styl gar nicht; man glaubte genug gethan zu haben, wenn man nur nicht barbarisch sich ausdrückte. Aber, meines Bedünkens, ist sein eigener Styl immer manierirt, immer erkünstelt, nie natürlich. Immer beschäftigt ihn der Ausdruck, und die Kunst, nie die Sache selbst,

von

von welcher er spricht. Sein größtes Verdienst ist also wohl, daß er den Preis für Werke der Beredsamkeit bey der französischen Akademie stiftete.) — Gab. Guerret (Entretiens sur l'Eloquence de la Chaire et du Barreau, Par. 1666. 12. Er schließt das Pathetische von der gerichtlichen Rede aus, lehnt sich wider das häufige Anführen anderer Schriftsteller auf, welches noch lange nachher allgemein Mode war, und durch den Pres. de Thou, der es liebte, und durch den Advokaten Brisson zur Mode wurde, und glaubt, daß der geistliche Redner viele Vortheile vor dem weltlichen habe.) — Rene Rapin (Reflex. sur l'usage de l'Eloquence de ce tems en général, Par. 1672. 12. und im 2ten B. S. 1 u. f. f. Oeuvr. Haye 1725. 12. Engl. Oxf. 1672. 8. Den Verfall der geistlichen Beredsamkeit schreibt der Verf. der wenigen Freyheit der geistlichen Redner, den geringen Belohnungen, welche sie zu erwarten haben, ihren vielen Beschäftigungen, u. d. m. zu; und zum Erwerbe der Beredsamkeit empfiehlt er das Studium der alten Rhetoriker, und des menschlichen Herzens; spitzfündige Dialektik verwirft er gänzlich, u. s. w. Aber, was er von den Alten sagt, beweist, daß er sie sehr flüchtig gelesen, und sehr schlecht verstanden hat. Und Antitheſen, Beywörter, u. d. scheinen ihm die große Beredsamkeit auszumachen. Von eben diesem Verfasser sind die zwey, im Ganzen, hieher gehörigen Schriften: Du Grand et Sublime dans les moeurs et dans les différentes conditions des hommes, Par. 1686. 12. und in den vorhin angef. Oeuvr. Bd. 2. S. 439, so wie die Observations sur l'Eloquence des bienséances, ebend. S. 482. deren Inhalt bey dem Art. Anstand, S. 177 angezeigt worden ist.) — Simprou (Sur l'Eloquence anc. et moderne, Disc. im 17ten B. des Extraordinaire du Mercure, Januar 1682.) — Cesne de Coutanee (Disc. sur l'Eloq. anc. et moderne, ebendaselbst.) — Boissimon (Les beautés de l'anc. Eloquence, opposées aux affectations des Modernes, Par. 1688. 12. Der Verf. beschuldigt die neuere Beredsamkeit des falschen Pathetischen, des Unschmackhaften, des Bestrebens nach bloßem Wortgeklingel, u. d. m. allein er trägt diese Beschuldigungen auf eine sehr unschmackhafte Art vor.) — Bretteville (L'Eloquence de la Chair et du Barreau . . . Par. 1689. 12. Das, aus 5 Th. bestehende Werk ist beynahe eine vollständige Rhetorik; nur unterscheidet sie dadurch sich, daß der Verfasser mehr Beyspiele, als Regeln, und vorzüglich viele und lange Beyspiele aus gerichtlichen Reden des le Maitre und Patru anführt.) — Pensées de la vraye et de la fausse Eloquence in den *Parrhasian.* Amst. 1699. 12. Deutsch, Altenb. 1722. 8. — Frc. Salignac de la Motte Fenelon (Dial. sur l'Eloquence en général, et sur celle de la chair en particulier, Par. 1718. 12. Deutsch, Halle 1734. 8. Obgleich erst nach des Verfassers Tode gedruckt, doch wohl ein Werk seiner Jugend. Es fehlt ihm allenthalben an Bestimmtheit. Der Schimmer, der falsche Witz, die Antitheſen werden darin getadelt, und zeigen sich doch in der Schreibart an vielen Stellen, und werden oft, in den angeführten Beyspielen, bewundert. Uebrigens theilt Fenelon die Beredsamkeit in dreyerley Gattungen, in diejenige, welche zur Wahrheit, in diejenige, welche zum Irrthum überreden, und in diejenige ein, welche blos gefallen will; und beweisen, mahlen und rühren sind, auch ihm zu Folge, die Zwecke, welche der Redner sich zu setzen hat.) — Et. Sim. de Gamache (Les agrémens du langage, reduits à leurs principes,

pes, Par. 1718. 12. Der Verf. verlangt zur Beredsamkeit, nur Nettigkeit, Lebhaftigkeit und Glanz des Styles; und handelt von jedem dieser drey Stücke in einem besondern Theile seines Werkes.) — J. P. de Crousaz (Das 11te Kap. in s. Traité du Beau, Par. 1714. 12. 2 B. handelt De la beauté de l'Eloquence, welche der Verf. in die Uebereinstimmung mit ihrem Zwecke setzt. Zwischen den Leidenschaften z. B., welche der Redner erwecken will, und den Ausdrücken, die er dazu gebraucht, soll Uebereinstimmung und Verhältniß seyn, u. s. w.) — Ch. Rollin (Das dritte Buch, oder der 2te Band s. Manière d'etudier et d'enseigner les belles lettres, Par. 1726. 12. 4 B. Deutsch durch J. J. Schwabe, Leipz. 1738. 8. 4 Th. besteht zwar aus einer, beynahe völligen, Anweisung zur Redekunst, geht indessen aber doch mehr auf Beredsamkeit überhaupt. Die Begriffe der Alten darüber sind darin gesammelt, und erläutert, obgleich freylich öfterer in einem etwas zu gekünstelten, bilderreichen Style. Gegen einige Behauptungen Rollins, z. B. daß man, um Redner zu bilden, nicht so wohl junge Leute mit Regeln überhäufen, als gute Muster ihnen in die Hände geben, daß der Redner Rücksicht auf seine Zuhörer nehmen, oder sich nach dem Geschmack derselben bequemen müsse, schrieb Balt. Gibert Observations . . . Par. 1727. 12. worin er wenigstens zeigt, daß die, von Rollin empfohlenen Muster nicht Muster mit Rechte heißen können.) — Jean B. Pankoski (Disc. sur l'Eloquence, avec des Reflex. prelim. sur le même sujet, Par. 1723. 12. Ganz gute, aber bekannte, und ohne Zusammenhang gesagte Sachen.) — Jos. d'Olivet (Disc. sur l'Eloquence, bey s. Uebers. der Catilinaren des Cicero, Par. 1736. 12. Das erste, was der Verf. zur Beredsamkeit erfordert, ist Reinigkeit, das zweyte Klarheit und Deutlichkeit der Sprache. Nachdrücklich tadelt er erkünstelte, räthselhafte, weit her geholte Ausdrücke, und eben so sehr besteht er auf dem Wohllaut.) — Ungen. (Connoissance des défauts et des beautés de l'Eloquence et de la Poesie, Haye 1751. 12.) — Nic. Ch. Jos. Trublet (Reflex. sur l'Eloquence en général, et sur celle de la Chaire en particulier, vor den Panegyr. 1755. 12. und einzeln, Par. 1762. 12. Er setzt die Beredsamkeit überhaupt in die Kunst, oder die Gabe, sich gut auszudrücken, ohne Rücksicht auf die Sachen selbst. Das Ganze besteht aus einzelen, zum Theil ganz guten, und auch gut gesagten Gedanken.) — Reyrac (Lettre sur l'Eloquence de la Chaire . . . .) — Simon (Lettre sur l'Eloquence de la Chaire 1755. 12.) — Albert (Observat. sur l'Eloquence de la Chaire et sur les différentes methodes de prêcher, Lyon 1757. 8. Ob die, bey dem, von dem Verf. herausgegebenen Rec. des Predicateurs qui ont prêché devant Louis XIV. et Louis XV. ebend. 1757. befindl. Nouv. Observat. eben diese Schrift sind, weiß ich nicht.) — Gin (De l'Eloquence du Barreau, Par. 1767. 12.) — J. Siffrein Maury (Essai sur l'Eloquence, bey s. Panegyr. de St. Louis, 1772. 8. Engl. von Real Lake 1793. 8.) — Borelli (Sur certains Paradoxes par rapport à l'Eloquence, in den Mem. de l'Acad. de Berlin, pour l'année 1783. veranlaßt durch die Erklärung, welche der Abt Auger, im 2ten B. s. Uebersetzung des Demosthenes, von der Beredsamkeit gegeben, daß sie nämlich die Kunst sey, den Willen auf der Stelle zu bestimmen, und daß nur derjenige den Nahmen eines Redners verdiene, welcher augenblickliche Entschließungen oder Bestimmungen des Willens zu bewirken im Stande ist.)

ist.) — Froissard (Observ. sur l'Eloquence de la Chaire . . . Lyon 1787. 8.) — Auch gehört, im Ganzen noch, der 3te Theil, oder der vierte Band des Cours des belles Lettres von Batteux (s. den Artikel Aesthetik) ob er gleich beynahe eine ganze, eigentliche, Rhetorik ist — so wie das erste Buch von Mallets Principes pour la lecture des Orateurs, Par. 1753. 12. 3 B. (worin von der Beredsamkeit überhaupt gehandelt, und ihre verschiedenen Arten und Gattungen untersucht werden) — und aus Condillac's Unterricht aller Wissensch. das 4te Kap. des 4ten Buches, Th. 2. S. 476. d. Uebers. hieher. — —

In englischer Sprache: Dav. Hume (Essay of Eloquence, Deutsch im 4ten Th. s. vermischten Schriften handelt von den Unterschieden zwischen der Beredsamkeit der Alten und der Neuern, vorzüglich der Engländer, und den Ursachen dieser Unterschiede.) — J. Langborne (Letters on the Eloq. of the Pulpit. . .) — J. Gardener (A Portrait of Oratory . . . Lond. 1765. 8.) — H. Blair (In s. Lectures, Lond. 1783. 4. 2 B. Basel 1788. 8. 3 B. Deutsch, Liegn. 1785. 8. 4 B. handelt die 25. 34te Vorlesung von den verschiedenen Gattungen der Beredsamkeit, von der Geschichte derselben, u. d. m) — G. Gregory (Thoughts on the Composition . . . of a Sermon, bey s. Sermons, Lond. 1787. 8.) — Rich. Sharp (On the nature and use of Eloquence, in dem 3ten Bde. der Mem. of the litterary and philos. Society of Manchester 1790. 8.) —

In deutscher Sprache: J. J. Bodmer (Von der Natur der Beredsamkeit, Zür. 1725. 8.) — Ungen. (Vernünftige Gedanken, und Urtheile von der Beredsamkeit, Frankf. 1727. 8.) — Heinr. Braun (Von der Kunst zu denken, als dem Grunde der wahren Beredsamkeit, Augsb. 1765. 4.) — Ch. Fürchteg. Gellert (Wie weit sich der Nutzen der Regeln in der Beredsamkeit und Poesie erstrecke, eine Rede im 5ten Th. S. 153 f. Sämmtlichen Schriften.) — Nic. Joh. Nottbeck (Von den Gränzen des Poetischen in den Werken der Beredsamkeit, Jena 1767. 8.) — —

Zu der Kenntniß der Geschichte, der Eigenheiten und des Geistes der Beredsamkeit bey den verschiedenen Völkern liefern Beyträge, und zwar in Ansehung der Griechen besonders: Plato, in verschiedenen s. Gespräche, als im Gorgias (Deutsch, Zür. 1775. 8.) Hippias, Protagoras. — Lud. Cresol (Theatr. Veter. Rhetor. Orator. Declamator. quos in Graecia nominabant Σοφιστας, expositi. Lib. V. in quibus omnis eorum disciplina, et dicendi et docendi ratio, moresque produntur, vitia damnantur . . Par. 1620. 8. und im 10ten B. S. 1 u. f. des Gronovschen Thesaurus) — G. Nic. Kriegk (De Sophistar. Eloquentia, Diss. Ien. 1702. 4.) — Jo G. Walch (De praemiis veter. Sophistar. Rhetor. et Orat Diss. Ien. 1719. 4. und in s. Pareig. acad. Lipsi. 1721. 8. S. 103.) — Jacq. Hardion (Dissertations sur l'Origine et les Progrès de la Rhetorique dans la Grece, 12 an der Zahl, in dem 13ten, 19ten, 22ten, 25ten, 30ten und 36ten Bd. der Mem. de l'Acad. des Inscript.) — Erh. Reusch (De Veter. Eloquentia, Diss. Helmst. 1723. 4.) — — In Ansehung der Römer: De causis corruptae Eloquentiae, Dial. gewöhnlich bey dem Tacitus abgedruckt, und einzeln von J. H. A. Schulze, Leipz. 1783. 8. herausg. Franz. von Morabin, P. 1722. 8. Englisch, im 74 von Fitzosborne's Letters, Deutsch, im 2ten Bd. von Gottscheds Redekunst, in der 2ten und den folg. Ausg. und von J. J. H. Nast, Halle 1787. 8. — Andr. Goepel (Censura . . . de autor. Elo-

quent. romanae, qui vixerunt in adulta, ſ. aurea aetate . . . Iſen. 1710. 12.) — Moine d'Orgival (Conſiderations ſur les Progrès des belles lettres chez les Romains et les cauſes de leur decadence, Par. 1749. 12. Deutſch von C. G. Diterich, Bresl. 1755. 8. Von J. C. Stockhauſen, nebſt einer Abhandl. über die Biblioth. der Römer, Han. 1755. 8.) — Ungen. (Diſc. ſur l'Eloquence Romaine, in dem 4ten B. S. 253 der Variétés litter.) — Chriſtn. Aug. Clodius (De praeſidiis Eloquentiae Rom. Diſſ. und in ſ. Diſſertat. Lipſ. 1787. 8.) — Ungen. (Ueber das Studium der Beredſamkeit bey den Alten, in M. Engels Magazin der Phil. und ſch. Litterat. IV. 2.) — C. Meiners (Das 23te Kap. ſ. Grundriſſes der Theorie und Geſch. der ſchönen Wiſſenſch. Lemgo 1787. 8. enthält eine kurze Geſchichte der griechiſchen und römiſchen Beredſamkeit.) — — In Anſehung der alten und neuen Völker zugleich: J. Frc. Grandis (Traité de l'Origine et du Progrès de la Rhetorique chez les Hebreux, Grecs, Romains et François, Par. 1656. 12.) — J. le Clerc (Das 16te Kap. des erſten Abſchnittes des 1ten Theils ſ. Ars critica, Bd. 1. S. 471. Amſtel. 1697. 8. iſt eine Brevis Hiſtoria ſtudior. rhetor. quibus difficillimum cognitu factum eſt, quid cogitarint de pluribus rebus celeberrimi ſcriptores, worin ſich beſonders über die Beredſamkeit der Kirchenväter und der geiſtlichen Redner ſehr freymüthige Bemerkungen finden.) — Dan. Leopold (Variar. Aetat. Eloquent. ſacr. et profanae Ἐξερευνησις, Aug. Vind. 1708. 12.) — J. G. Walch (De fatis orator. Artis inter Graec. Romanos et Germanos, Diſſert. vor Chr. Cellarii Orat. Lipſ. 1714. 8.) — Chr. Gottl. Wiliſch (De fatis Eloquentiae, drey Progr. Annaeb. 1721-1723. 4.) — Marc. Asp (De Parallelismo Orator. veter. et recent. Diſſ. Upſ. 1735. 8.) — Ungen. (Eſame della Retorica antica, ed uſo della moderna, Ver. 1735. 4. 2 B.) — Ch. Gottſched Vorſ. ausführlichen Redekunſt, Leipz. 1739 und 1743. 8. findet ſich eine hiſtoriſche Einleitung von dem Urſprunge und Wachsthume der Beredſamkeit bey den Alten, und dem (damahligen) Zuſtande derſelben in Deutſchland. — Juvenel de Carlencas (In ſ. Eſſais ſur l'Hiſt. des belles Lettres . . . Lyon 1744. 12. 4 B. handelt das 4te-7te Kap. des erſten Abſchnittes, B. 1. S. 125 der deutſchen Ueberſ. von der Geſchichte der Beredſamkeit unter Alten und Neuen.) — Joh. Andr. Fabricius (In ſ. Abriß einer allgemeinen Hiſtorie der Gelehrſamkeit, Leipz. 1752-1754. 8. handelt, S. 261 u. f. des erſten, S. 253 u. f. des zweyten, und S. 206 des dritten Bandes eben davon.) — J. Lawſon (In ſ. Lectures concerning Oratory, Lond. 1758. 8. die 2te, 5te und 6te Vorleſung.) — Joh. Chriſtn. Briegleb (Von dem Unterſchiede der Beredſamkeit der Alten und Neuern, Gött. 1767. 4.) — Lanjuinais (Manuel des jeunes Orateurs, ou Tabl. hiſtor. et method. de l'Eloq. chez les Grecs, Rom. et François, Moud. 1777. 12. 2 Bd.) — G. D. Köler (Vergleichung der alten und neuen Redekunſt, Lemgo 1785. 8.) — Ferri (De l'Eloquence, et des Orateurs anciens et modernes, Par. 1789. 8.) — — Von der Beredſamkeit der neuern Völker beſonders: Moine d'Orgival (Diſc. ſur les Progrès de l'Eloq. de la Chaire et ſur les Manières et l'eſprit des Orateurs des premiers Siècles, Par. 1750. 12.) — — Von der Beredſamkeit der Italiener: Xav. Bettinelli (Bey ſ. Saggio ſull' Eloquenza, in ſ. Opere, B. 8. findet ſich, S. 153 ein Anhang von der Beredſamkeit, beſonders der geiſtli-

geiſtlichen Beredſamkeit, derſelben.) — — Von der Beredſamkeit der Franzoſen: J. Franc. Le Grand (Diſc. ſur la Rhetor. françoiſe, bey des Rene Barry Rhetor. franc. Par. 1653. 8. Einzeln ebend. 1657. 4.) — Viele Bemerkungen über die neuere franzöſiſche Beredſamkeit ſind in den Trois Siècles de la Litterat. franc. Par. 1773. 12. 3 B. verm. 1778. 12. 4 B. beſonders in dem Art. Thomas enthalten. Vorzüglich hält der Verf. dabey ſich auf, daß die neuern Redner alle ihre Metaphern aus den Wiſſenſchaften, aus Chemie, Geometrie, Metaphyſik, u. d. nehmen, und daß ihre Reden von Maſſes, Calculs, Chocs, Données, Reſultats, Centres, Forces, Réaction, Reſſorts, Formes, u. d. wimmeln; daß alles darin vaſte und immenſe heißt, allenthalben Chaines, Principes vorkommen. — — Zur Geſchichte der Beredſamkeit in England: Ungen. (The faſhionable preacher, or modern Pulpit Eloquence diſplayed, Lond. 1792. 8.) — — Zur Geſchichte der Beredſamkeit in Deutſchland liefern Materialien: Beyträge zur critiſchen Hiſtorie der deutſchen Sprache, Poeſie und Beredſamkeit, Leipz. 1732-1744. 8. 32 St. oder acht Bde. — Der deutſchen Geſellſchaft zu Leipzig Nachrichten, welche die Sprache, Beredſamkeit und Dichtkunſt der Deutſchen betreffen, Leipz. 1740-1744. 8. 4 St. — Leonh. Meiſter (Beyträge zur Geſchichte der deutſchen Sprache und Nationallitteratur, London (Bern) 1777. 8. 2 Bd. Heidelb. 1780. 8. 2 Bd. Hauptepochen der deutſchen Sprache ſeit dem achten Jahrhundert, von ebend. in dem 2ten Bde. der Schriften der deutſchen Geſellſchaft zu Mannheim, Mannh. 1787. 8.) — Ungen. (Ueber den Mangel groſſer Redner in Deutſchland, im 2ten Hefte des Pfalzbair. Muſeums, v. J. 1786.) — J. W. Schmid (Der 3te Th. ſ. Anleit. zum populären Kanzelvortrage, Jena 1789. 8. beſteht aus einer Characteriſtik der alten und neuern Kanzelredner.) — M. P. H. Schuler (Geſchichte der Veränderungen des Geſchmacks im Predigen, beſonders unter den Proteſtanten in Deutſchland, Halle 1794. 8. 3 Th.) — u. a. m. —

S. übrigens die Art. Lobrede, Redner, Redekunſt.

Beſchluß.

Von dem Beſchluß handelt, unter mehrern Ed. Mallet (In dem 4ten Buche ſ. Principes pour la lecture des Orateurs.) — Hugh Blair (In der 32ten ſ. Vorleſungen On Rhet. and Belles Letters, Bd. 2. S. 290 der Quartausg.) —

Beſchreibung.

Von Beſchreibung (und Erzählung) überhaupt handeln Home (In dem 2ten Kap. der Elements of Criticism, Th. 2. S. 325. 4te Aufl.) — Newberry (In dem 13ten Kap. des 1ten Bds. der Art of Poetry on a new Plan, S. 128. Lond. 1762. 8.) — St. Lambert (Vor ſ. Saiſons, Par. 1769. 8. findet ſich ein Diſc. über die beſchreibende Poeſie.) — — Vortrefliche Winke, wie der Dichter beſchreiben müſſe, finden ſich im Laokoon, vergl. mit den critiſchen Wäldern 1. S. 195 u. f. und in J. J. Engels Anfangsgründen einer Theorie der Dichtungsarten, S. 131 u. f. — Auch gehören hieher der 124te u. f. §§. der Theorie der ſch. Wiſſenſch. von Joh. Aug. Eberhard, S. 167. der 1ten Aufl. — ſo wie aus dem Entwurf einer Theorie und Litter. der ſch. Wiſſenſch. von Joh. J. Eſchenburg, S. 134. der Aufl. von 1789. — der gröſte Theil der 40ten Vorleſung des Blair On Rhet. and Belles Letters, B. 2. S. 371. der Quartausg. und aus Twining Diſſertat. on

Poetry . . S. 28 u. f. — — Von den Beſchreibungen im epiſchen Gedichte handelt beſonders J. de Buſſieres (in einer lat. Diſſertat. bey ſ. Scanderbeg, Lugd. B. 1656. 12.) — Boſſu (in dem Traité du Poeme Epique Liv. ſix. Ch. 2. S. 382. Par. 1693. 12.) —

Wegen der beſchreibenden Gedichte, ſ. den Artikel Gemählde (redende Künſte.) — —

Beſetzung.

Etwas von dem, was in dieſem Artikel fehlt, und durch das, darin angeführte Werk des Quanz nicht völlig gelehrt wird, nämlich die Beſtimmung des Verhältniſſes, wie eine Muſik zu beſetzen iſt, findet ſich in dem Art. Orcheſtre des Rouſſeauſchen Wörterbuches und der Encyclopedie.

Bewegung.

Von der Bewegung in der Mahlerey handeln, Lomazzo (Im 2ten Buche ſ. Trattato della Pittura . . . Mil. 1585. 4. S. 105.) — G. Laireſſe (Im 8ten und 9ten Kap. des 1ten Buches ſ. großen Mahlerbuches, S. 32. Aufl. von 1784.) — C. L. v. Hagedorn (In der 41ten und 42ten ſ. Betrachtungen über die Mahlerey, S. 584 u. f.) —

Beweisgründe.

Zu dieſem, und den beyden vorhergehenden Artikeln, (Beweis und Beweisarten) können benützt werden: Paul Doering (De differentia argumentor. rhetor. a logicis, Vit. 1713. 4.) — Ed. Mallet (Das 4te Buch ſ. Princ. pour la lecture des Orat. handelt von der Form, Wahl, Verbindung und Ordnung der Beweiſe.) — Ch. Batteux (Von dem Vortrage und Führung der Beweiſe, in ſ. Cours de Litter. Bd. 4. S. 56 der Ramlerſchen Ueberſ.) — J. Lawſon (In der 21ten ſ. Vorleſ. über die Beredſamkeit, Th. 2. S. 206 d. Ueberſ.) — J. Prieſtley (In der 7ten und 8ten ſ. Vorleſ. über Redekunſt und Kritik, S. 42. d. d. U.) — G. Campbell (Das 4te - 6te Kap. des 1ten Bandes ſ. Philoſ. of Rhet. S. 95 u. f. Lond. 1776. 8. handelt Of the Relation which Eloquence bears to Logic and Grammar; of the different ſources of Evidence, and the different ſubjects, to which they are reſpectively adapted; and of the Nature and Uſe of the ſcholaſtic Art of ſyllogizing.) —

Bewunderung.

Von Bewunderung handelt, nächſt dem, von Hrn. Sulzer, angeführten Home, noch J. Riedel in ſeiner Theorie, Abſchn. XI. S. 155 u. f. 1te Ausg. — S. übrigens den Art. Erhaben.

Beyſpiel.

Von den Beyſpielen überhaupt handelt: S. G. D. Nicolai (Verſuch einer allg. Kritik der Beyſpiele, Berl. 1752. 8.) —

Beywort.

Von dem Beywort handelt, unter mehrern: J. C. Adelung (Von verſchönernden Beywörtern, in ſ. W. über den deutſchen Styl, Bd. 1. S. 325.) — Ungen. (Ueber die ſo genannten verzierenden oder müßigen Beywörter in der Poeſie, im 7ten Hefte des Pfalzbaier. Muſeums v. J. 1789.) —

Bezifferung.

Anweiſungen zur Bezifferung finden ſich, in mehrern Schriften vom General-

neralbaß (S. den Artikel) als in Heinechens Anweisung — in der Dissertation sur les différentes methodes de l'accompagnement, p. Mr. Rameau, Par. 1742. 4. u. a. m. Besonders handelt davon: Roussier (Methode raisonnée de l'accompagnement du clavecin in dem 2ten Th. der Sentimens d'un Harmoniphile 1756. von M. A. Laugier, worin neue Zeichen zur Bezifferung angegeben sind, welche daselbst dem H. Morambert zugeschrieben werden, aber eigentlich von dem genannten Verfasser sich herschrieben, der denn auch in s. Exemples pour le Traité des Accords, Par. 1767. 4. Gebrauch davon gemacht hat. Ihre erstere Erscheinung veranlaßte einen kleinen Streit, der im Mercure, Mon. October 1756 und Januar, April und September 1757 geführt wurde.) — Le Dran (Machte ums J. 1765 eine neue Art von Bezifferung bekannt, von welcher in dem Essai sur la Musique anc. et moderne, Par. 1780. 4. 4 B. B. 3. S. 617 Nachricht gegeben wird; und im J. 1770 gab eben derselbe Compositions sur les Signes Do, Di, Ca, pour l'indication des Accords en Musique, heraus.) — Hß. Wilh. v. Gerstenberg (Ueber eine neue Erfindung, den Generalbaß zu bezissern, im 1ten Jahrg. des Göttingschen Magazines der Wissenschaften und Litteratur, St. 4. S. 1 u. f. 1780. 8.) — —

Bild.

Zur Vollendung dieses Artikels können die, darüber in der allgemeinen Bibliothek (B. 22. S. 30) und in der neuen Bibl. der sch. Wissenschaften (B. 15. S. 38 u. f.) gemachten Bemerkungen eine Weisung geben. — „Ueber Bild, Dichtung und Fabel," findet sich in der dritten Sammlung der zerstreuten Blätter von J. G. Herder, Gotha 1787. 8. S. 87. ein lehrreicher Aufsatz.

Bilderblinde.

Wo Bilderblinden (Niches) eigentlich hingehören, und die Verhältnisse, welche ihnen zukommen, lehrt unter mehrern, J. F. Blondel (In dem Cours d'Architecture . . . . (s. den Art. Baukunst) B. 1. S. 310. B. 3. S. 183 u. f.) — Militia (Im 9ten Abschn. des 4ten Buches s. Grundsätze der bürgerl. Baukunst B. 1. S. 233. d. U.) — — Besondre Elevations de Niches hat der jüngere Boucher, fol. 6 Bl. herausgegeben. — Uebrigens will ich noch bemerken, daß die Franzosen ihr Niche, aus dem italienischen nicchio (Meermuschel), als mit deren Abbildung der Hintertheil der Nichen gewöhnlich verziert wird, hergenommen haben. —

Bildhauerkunst.

Ein Verzeichniß derjenigen Schriftsteller unter den Alten, welche über Mahlerey und Bildhauerey geschrieben haben, findet sich bey dem Junius, De pictura Veter. Lib. II. c. 3. und in Fabricii Bibl. gr. Lib. III. c. 24. §. 10. —

Von der Theorie und Geschichte der Bildhauerey überhaupt handeln, unter den Neuern, in lateinischer Sprache: Pompon. Gauricus (De Sculptura, s. Statuaria vet. Dial. Flor. 1504. 8. Antv. 1528. 8. Nor. 1542. 1690. 4. und im 9ten Bd. S. 725 des Gronovschen Thesaurus, so wie Auszugsweise bey dem Vitruvius des Laet. Die 18 Kap. des Werkes handeln: Artis statuar. commend. Statuarii descript. de Statuar. materia et speciebus; de Symmetria s. commensuratione, de hominis per singula membra, mensura et proport. de quatuor statuar. ordini-

dinibus, de ſtatuar. diverſitate; de lineamentis; de phyſiognomia; de perſpectiva; de ſtatuar. ſtatu, motu et ocio; de imitatione; de Chemice ſ. fuſoria; de ſtatuar. formis, de var. aeris temperatura, de commiſſuris; de ectypoſi ſ. efformatoria, de ſtatuar. perfectura, de metallor. levatura et coloratione; de caelatura et ejus ſpeciebus; de Plaſtice; de Proplaſtice; de Tomice, de Paradigmatice; de Coluptice; de claris Sculptoribus, worunter der Verf. auch die, bis zu ſ. Zeiten berühmten neuern Bildhauer und Bildner alter Art aufgenommen hat.) — Leo B. Alberti (De Sculptura Lib. Baſ. 1540. 8. Ital. bey der italieniſchen Aufl. der Abhandl. des Leon. da Vinci von der Mahlerey, Par. 1651. f. Engl. bey der engl. Ueberſ. ſ. Werkes von der Baukunſt von Leoni, Lond. 1726. f. 2 Bde.) — Aldus Manutius (De Caelatura et Sculptura Veter. Epiſtola, in den Quaeſt. per Epiſtol. Ven. 1576. 8. Im 4ten Bde. von Gruteri Lamp. und im 9ten Bd. S. 803 des Gronovſchen Theſ. (Blos zur Beſtimmung des Begriffes von Caelatur, welche er nur vermittelſt der Form, nicht der Materie, von der Sculptur unterſcheidet.) De Signo et Statua, in dem Salengreſchen Theſ. B. 1. S. 815. und in dem 2ten Bd. der Anecd. litter. R. 1774. 8.) — Lud. Montioſieu (Das 3te Buch ſ. Gallus Romae Hospes . . Rom. 1585. 4. handelt de Sculptura, Caelat. et Gemmar. Scalptura, und findet ſich bey der Dactyliothek des Gorläus, Antw. 1609. 4. bey dem Vitruvius des Laet, und im 9ten Bd. S. 777 u. f. des Gronovſchen Theſaurus, und beſteht nur aus 3 Kap. welche nothdürftige Nachrichten von dem Zuſtande dieſer Künſte bey den Griechen und Römern enthalten.) — Jul. C. Bulenger (De Pictur. Plaſtice et Statuaria, Lib. II. Lugd. B. 1627. 8. und im 9ten Bde. S. 809 des Gronovſchen Theſaurus. Engl. von Th. Malie, Lond. 1657. f. Das erſte Buch handelt, in 23 Kap. de Pictura; de pict. et plaſtice in genere; de pictura; de coloribus (2 Kap.) de ceris inurendis (2 Kap.) de Muſivariis; de pictor. et ſtatuar. claris; de pict. honeſtis; de pict. nat. et veluti vivis; de pictis veſtibus et textilibus; de penicillo et ceſtro; de pergula; de pinacotheca et tablino; de Machinis, Ocribante, Cinnabo; de pict. ex Pollice; de imaginibus et ſimulacris; de Statuis et Statuariis; de cultu et ornatu ſimulacrorum; de Statuis; de Titulis; de Simulacris; das zweyte Buch, in 13 Kap. de origine Plaſtices et Picturae; de pictura qua vulgo utimur; de coloribus; de pictura vitri; de Smalto ſ. Encauſto; de Plaſtice, Sculptura et Statuaria; de Marmoribus; de Gemmis et Lapillis; de Lapidibus; de Statuis aeris fuſis; de maltandis, ſtagnandis et feruminandis operibus metallicis; de ferramentis ſculptoriis. Die Ueberſchriften zeigen ſchon, daß das Werk vorzüglich hiſtoriſch iſt.) — P. P. Rubens (De imitatione Statuar. graec. ſchediasma, in des de Piles Cours de Peinture, Par. 1708. 12. 1760. 12. (S. den Art. Mahlerey.) — J. Aug. Erneſti (In ſ. Archaeol. litterar. Lipſ. 1768. 8 und mit vielen Zuſätzen von G. H. Martini, ebend. 1790. 8. handelt das erſte Kap. des 1ten und das fünfte und ſechſte Kap. des 2ten Th. de Marmoribus; de Toreutice; und de Plaſtice.) — C. G. Heyne (Commentat. duae ſuper Veter. Ebore, eburneisque Signis und im 1ten B. der Nov. Comment. Soc. Reg. Gott. Deutſch im 15ten Bde. der neuen Bibl. der ſch. Wiſſenſchaften; und Erläuter. dazu in eben deſſelben antiquar. Aufſ. St. 2. S. 149.) —

In italieniſcher Sprache: [Ant. Frc. Doni (Il Diſegno ove ſi tratta della *Scoltura* e Pitt. de' Colori, de' Getti, de' Modegli, con molte coſe appertinenti, Ven. 1549. 8.) — Giov. Vaſari (In der, ſ. Vite de' più eccellenti Arch. Pitt. e Scultori Italiani, vorgeſetzten Introduzione alle tre Arti del diſegno, handelt das 8te-14te Kap. (S. 75-94. der Ausg. von 1767. S. den Art. Mahlerey) von der Bildhauerey.) — Beno. Cellini (Due Trattati, uno dalle otte principale parti d'oreficeria, l'altero in materie dell' arte della *Scultura*, dove ſi vedono infiniti ſegreti per lavorare le figure di marmo, e del gettarle di bronzo, Fir. 1568. 4. ebend. verm. mit einem Diſc. ſopra i principj e'l modo d'imparare l'arte del diſegno, 1731. 4. Der, die Bildhauerey angehende Traktat handelt, in ſechs Kapiteln, De varj modi di far le ſtatue di terra per gettarle di bronzo; delle loro camice di cera, torniche e coperture di ſtagnuolo; dell preparare la terra di che primo ſi fanno dette Statue e qual ſia più a propoſito; de' cavi di geſſo; dell' armadure di ferro; degli ſfiatatoi, e del modo di cuoiere le forme; dell modo di metter le forme nella foſſa, e delle miſure di eſſa foſſa; del porre gli ſfiatatoi, e del riempiere la detta foſſa; del por le ſpine; del murare il canale; delle diligenze da uſarſi in preparare il bronzo, e del riparare a diverſi accidenti, che in ſimile caſi poſſono intervenire; delle fornazi a gettar bronzi, e loro parti e miſure; delle qualità delle terre da murarle e intonacarle, e del modo di ſtruggere il bronzo; della qualità di diverſi marmi atti a fare ſtatue; del fare i modelli di terra e del modo, che ſi debbe tenere per entrare a lavorare co' ferri ne' detti marmi; del modo di condurre i Coloſſi, e del ricreſcere i modelli da braccia piccole a braccia grandi per mezzo di una nuova regola; breve diſcorſo intorno all' arte del diſegno, dove ſi conclude, che la Scultura prevaglia alla Pittura, e che migliori Architetti diverrano quelli, che più perfetti Scultori faranno. Auch ſind, von Cellini, noch bey den Lezione di M. Bened. Varchi . . . ſopra diverſe materie poetiche e filoſof. Fir. 1549. und ebend. 1590. 4. ein Brief über den Vorzug der Bildhauerey vor der Mahlerey; und, über eben dieſe Materie, oder eigentlich über die Vortreflichkeit der Bildhauerey, eine kleine Abhandlung von ihm, bey den Eſſequie di Michel-Angelo Buonarotti . . . Fir. 1564. 4. befindlich. Ueberhaupt war die Frage, welcher von dieſen beyden Künſten der Vorrang gebühre? damahls ein Gegenſtand allgemeiner Unterſuchung; und der angeführte Varchi hielt darüber zwey Vorleſungen, die in ſeinem vorher angezeigten Werke, nebſt einigen Briefen darüber von Michel Angelo, Tribolo, Pantormo, u. a. m. abgedruckt worden ſind.) — Vinc. Scamozzi (In ſ. Diſcorſi ſopra le Antichità Rom. Ven. 1582. f. mit 40 K. wird von den verſchiedenen Arten des Marmors zu Statuen gehandelt.) — Raf. Borghini (Il Ripoſo, in cui ſi favella della Pitt. e della *Scultura*, e de' più illuſtri Pitt. e Scultori ant. e mod. . . . . Fir. 1584. 4. verb. durch Mar. Biſcioni, ebend. 1730. 4. Sienna 1787. 8. 3 Bde.) — Aleſſ. Lami (Diſcorſo intorno alla *Scultura* e Pitt. . . . Crem. 1584. 4.) — Fed. Zuccaro (L'Idea de' Pitt. *Scultori* e Archit. Lib. due, Tor. 1607. 4. und in dem 6ten Bd. S. 33 u. f. der Raccolta di lettere ſulla Pitt. Scultura ed Arch. R. 1754-1773. 4. 7 Bde.) — Piet. Ant. Barca (Avvertimenti e regole ſopra l'Arch. civ. e mil. la Pitt. *Scultura* e Proſpettiva, Mil. 1620. f.) — Giamb.

Moroni (Le Pompe della Scultura, Ferr. 1640. 12.) — Piet. Ottonelli, und Piet. da Cortona (Trattato della *Pittura*, e Scultura, uso ed abuso loro, composto da un Teologo e da un Pittore . . . Fir. 1652. 4. Das Werk, welches, in einem Gebethe, dem Evangelisten Lucas zugeschrieben ist, enthält, in 6 Kap. eine Art von Moral für die Künstler, und die Liebhaber der Künste. Es wird darin z. B. untersucht, ob der Mahler oder Bildhauer nackte Figuren machen, und ein Liebhaber sie aufstellen, ob jener an Feyertagen arbeiten, und dieser sich selbst abbilden lassen dürfe? u. d. m. Der Verf. ist ein solcher Eiferer, daß er durchaus keine Statuen von heidnischen Gottheiten, keine von denjenigen römischen Kaisern, welche der christlichen Religion nicht wohl wollten, oder von Ketzern leiden will.) — Giov. And. Borboni (Discorso delle Statue . . . Rom. 1661. 4.) — Fil. Baldinucci (Lettera, nella quale si risponde ad alcuni quesiti di Pitt. *Scultura* etc. an den Marchese Vinc. Capponi, Rom. 1681. 4. Fir. 1687. 4. und in der Raccolta di alcune opusc. da Fil. Baldinucci, Fir. 1765. 4.) — Frc. Minozzi (Sfogamenti d'ingegno sopra la Pitt. e la *Scultura*, Ven. 1739. 12.) — Ungen. (Raccolta di lettere sulla Pitt. *Scultura* ed Archit. scritte da' più celebri personaggi che in dette arti fiorirono dal Sec. XV all XVII. R. 1754-1775. 4. 7 B.) — Giov. Bottari (Dialoghi sopra le tre Arti del disegno, Luc. 1754. 8. Der Gespräche sind 5, und die unterredenden Personen Giov. P. Bellori und Carlo Maratta; sie handeln größtentheils von den für die Künstler so wohl als für die Kunst, daraus entspringenden Unannehmlichkeiten, und Beschränkungen, daß ein großer Theil derjenigen, für welche die erstern arbeiten, mit der letztern unbekannt, und zugleich voller Eigendünkel, Eigensinn und Eigennutz sind.) — Ungen. (In der Arte di vedere nelle belle arti del disegno secondo i principij di Sulzer e di Mengs, Ven. 1781. 8. Deutsch von Chr. Fr. Prange, Halle 1785. 8. handelt der 1te Abschn. S. 1-90 von der Bildhauerey und enthält Beschreibungen der vornehmsten, ältern und neuern Statuen und Betrachtungen über die Kunst überhaupt.) — Luigi Lanzi (Bey s. Saggio di Lingua Etrusca, Rom. 1789. 8. 3 Th. finden sich Notizie circa la Scultura degli Antichi, e i vari suoi stili.) —

In spanischer Sprache: D. Juan de Arphey Villafane (Varia Commensuraçion para la *Escultura* y Archit. Mad. 1675. 4.) — Das Diz. delle belle Arte . . . cont. tutti i nomi proprj della Pitt. Scultura, Archit. Intagl. etc. Segovia 1788. 8. ist eigentlich spanisch geschrieben. — —

In französischer Sprache: And. Felibien: (1) Conferences de l'Acad. Roy. de Peint. et *Sculpture* pendant l'année 1667. Par. 1668. 4. und im 5ten Th. S. 289 der Ausg. s. Entret. sur les Vies . . des . . Peintres, Trev. 1725. 12. Der Unterredungen sind sieben, wovon aber nur die dritte eigentlich die Bildhauerey angeht, und Betrachtungen über den Laocoon enthält. 2) Des Principes de l'Archit. de la *Sculpture*, de la Peint. et des arts qui en dependent . . . Par. 1669. 1690. 1697. 4. mit Kupf. Von der eigentlichen Bildhauerey handeln die sechs ersten Kap. des 2ten Buches und zwar, De la Sculpt. en general; De la manière de modeler et de faire les fig. de terre et de cire; de la Sculpt. en bois; de la sculpt. en marbre et autres pierres; de la manière de jetter les figures en bronze, des fig. de plomb, de plastre et de stuc; die übrigen Kapitel dieses Buches betreffen

treffen die Steinſchneiderkunſt und Kupferſtecherkunſt.) — Henr. Teſtelin (Sentiments des plus habiles Peintres ſur la Pratique de la Peint. et de la *Sculpture*, mis en table de preceptes avec pluſieurs diſc. acad. Par. 1680. f. und bey dem Gedichte des Le Mierre, La Peinture en III Ch. Amſt. 1770. 12. Deutſch von Sandrart, Nürnb. 1690. f. und im 6ten B. der neuen Ausg. ſ. W. Das, was die Bildhauerey beſonders angeht, findet ſich nur in dem Diſc. ſur les Proportions S. 37 und 44 der letztern Ausg.) — Anguyer (Fueßli gedenkt, in ſ. allg. Künſtlerlexicon Art. Anguyer († 1686) eines, von dieſem Künſtler, über die Bildhauerey, in 14 Geſpr. geſchriebenen Werkes, welches ich nicht näher kenne.) — Franc. Lemee (Traité des Statues, Par. 1688. 8.) — Nic. Porcionaro (Manuſcrit pour connoitre les Méd. et les Statues anciennes . . . Nap. 1713. 4.) — J. B. Dubos (De la Sculpture, du talent qu'elle demande, et de l'art des Bas-reliefs, im 50ten Abſchn. des 1ten Thls. ſ. Reflex. crit. ſur la Poeſie et ſur la Peint.) — Lamb. Herm. Ten Kate (Diſc. ſur le beau Ideal des Peintr. *Sculpteurs* et Poet. bey der franz. Ueberſetzung der Werke des engl. Mahlers Richardſon, Amſt. 1728. 8. Engl Lond. 1769. 8.) — Ungen. (Lettre ſur la Peintr. *Sculpture* et Archit. . . . Par. 1749. 8. Iſt eigentlich gegen des d'Argensville Lebensbeſchr. der Mahler gerichtet.) — Louis Pet. de Bachaumont (Eſſai ſur la Peint. *Sculpture*, et Arch. Par. 1751. 12.) — Ch. N. Cochin (In ſ. Recueil de quelques pièces concernant les Arts . . Par. 1757. 12. findet ſich S. 165 ein Mem. ſur la Sculpture, welches eine feine Kritik verſchiedener Werke der franzöſiſchen Bildhauerey enthält.) — Ph. Cl. Gr. v. Caylus (Nouv. ſujets de Peint. et de *Sculpture*, Par. 1755. 12. 2) Ein Aufſ. in dem 29ten B. der Mem. de l'Acad. des Inſcript. Quartausg. Ueber die Mittel, die Farbe in den Marmor zu bringen, und die Züge dauerhaft zu machen; Deutſch im 1ten Bd. S. 167 f. Abhandlungen zur Geſchichte und zur Kunſt, Alt. 1768. 4.) — Ungen. (Ueber die Verwandeſchaft der Mahlerey und Bildhauerkunſt, eine, in der K. Franz. Academie, im J. 1759 gehaltene Vorleſung: Deutſch vor dem 9ten Bde. der neuen Bibl. der ſch. Wiſſenſch.) — Et. Falconet (Reflex. ſur la Sculpture, Par. 1761. 12. und im 1ten Bd. der Samml. ſ. W. Lauſanne 1781. 8. 6 B. Deutſch vor dem 1ten B. der neuen Bibl. der ſch. Wiſſenſch. Von eben dieſem Verf. ſind folgende, in der gedachten Sammlung befindliche, die Bildhauerey mehr oder weniger angehende Schriften: 2) Projet d'une Statue équeſtre (Peter des Großen) 3) Obſervat. ſur un petit Ecrit. . . de Mil. Shaftesbury (den Aufſ. deſſelben, The Judgment of Hercules, gewöhnlich in dem 3ten B. ſ. Characteriſtics abgedr.) 4) Quelques paſſages de Ciceron, qui prouvent, dit-on, qu'il étoit connoiſſeur; 5) Lettre à une eſpèce d'aveugle, 6) Obſervat. ſur la Statue de Marc-Aurèle, einzeln, Amſt. 1771. 12. Lond. 1777. 8. 7) Parallèle des proport. du Chev. de Marc-Aurèle et de celles du beau naturel; 8) Briefe von und an Cochin, Diderot, Mengs, und allerhand kleine Aufſätze, über Webbs Schrift, über Leſſings Laokoon, über einen von Algarottis Lettere pittoriche in Anſehung der Colonna Trajana, ſämmtlich im 2ten B. und wovon verſchiedene, unter dem Titel: Pieces written by Mr. Falconet and Mr. Diderot on Sculpture in general, and particularly on the Statue of Peter the Great, Lond. 1777. 8. ins Engliſche überſ. worden ſind. 9) Notes

ſur trois Livres de Pline l'anc. où il traite de la Peint. et de la Sculpture, mit der Ueberſ. dieſer Bücher (des 34ten - 36ten) im 3ten und 4ten Bd. der Samml. 10) Sur deux Peint. de Polygnote. 11) Quelques Idées ſur le Beau dans l'art. 12) Du tableau de Timanthe 13) Sur deux Ouvrages de Phidias. 14) Lettere de Mr. Guglielmi, Peintr. Rom. 15) Paſſages de Pline (um zu beweiſen, daß Plinius nicht viel von der Mahlerey und Bildh. verſtanden) ſämmtl. im 5ten Bd. 16) Sur la Peint. des Anc. 17) Entret. d'un Voyageur avec un Statuaire. 18) Sec. Entretien. 19) Sur les Fontes en bronze, nebſt noch einigen andern kleinen Aufſ. ſämmtl. im 6ten B. der Oeuvr. Ob die neuere Ausg. ſ. Werke, Par. 1787. 8. 3 Bde. mehrere Aufſ. enthält, iſt mir nicht bekannt.) — Ungen. (In den Varietés litter. Bd. 2. S. 383 findet ſich ein Brief über die vorhin angezeigte Raccolta di lettere, worin die, in dieſer befindlichen Ideen über die Unterſchiede und Vorzüge zwiſchen Mahl. und Bildh. in einen Auszug gebracht worden ſind.) — And. Bardon (Eſſai ſur la Sculpture, bey dem Traité de Peinture, Par. 1765. 12. 2 B. Auch gehört noch eben dieſes Verfaſſers Hiſt. univerſelle traitée relativement aux arts de peindre, de ſculpter . . Par. 1769. 12. 3 Th. hieher.) — Hebert (Ichnographie, ou Diſc. ſur les quatre Arts d'Arch. Peint. *Sculpture* et Grav. avec des notes hiſtor. cosmogr. chronol. geneal. et Monogr. Chiffres, Lettres initial. logogr. . . . Par. 1767. 12. 5 B.) — Gr. Guasco (De l'Uſage des Statues, chez les Anciens: Eſſai hiſtor. Brux. 1768. 4. mit K. Eine in der N. Bibl. der ſch. Wiſſenſchaften B. 7. S. 183 angezeigte Pariſer Ausg. des Werkes in 8. iſt mir ſonſt nicht vorgekommen. Es beſteht aus 3 Theilen; in dem erſtern, welcher 19 Kap. enthält, handelt der Verf. De l'origine des Statues; de l'abus que la ſuperſtition fit des monumens ſacrés; Progr. des Boetiles de l'état de ſignes informes à celui de ſimulacres à figure humaine; de l'origine de ſimulacres des Dieux dans la Grèce; de la Propagation des Simulacres des Dieux en différ. Contrées; de quelques max. de relig. et de polit. qui retardèrent le progrès et la perfection des Simulac. des Dieux; des progrès et des avantages recipr. de la ſculpture et de l'idolatrie; des differ. epoques du progrès de l'art ſtatuaire; des progrès et de la multiplication des Simulacr. des Statues ſacrées au moyen des Lares et des Penates; de la multiplication des Stat. cauſées par les Stat. votives; du progrès des Statues dans le rapport qu'elles ont avec les premières matières dont on les fabriqua; progrès des Stat. par l'uſage des metaux; du progrès du luxe des Stat. d'or et d'argent; raiſons de differentes deviſes dont on chargea les Stat. des Dieux; des prodiges et des miracles attrib. aux Statues; princ. de polit. et de religion touchant la poſſeſſion et la privation des Stat. des Dieux; des marques de reſpect et des honneurs qu'on rendoit aux Stat. des Dieux; de l'introduction des Stat. civil. dans le culte religieux; des formalités en vertu desquels les Stat. des hommes diſtingués parvenoient aux honneurs divins; in dem zweyten Theile, welcher 21 Kap. in ſich begreift: Theorie de la Morale des Stat. honorifiques; des Stat. honorif. dans la Grèce; des Stat. honorif. à Rome; des Stat. triomphales; des Stat. pour honorer les talens; des Stat. en l'honneur des femmes; des Stat. que les Cliens dreſſoient à leurs patrons; des Stat. produites par la tendreſſe naturelle, ou par

la piété paternelle ou filiale; des Stat. conſidérés comme Monumens de faits extraord. et remarquables; des Inſcript. dont on accompagnoit les Statues; des régles dans l'érection des Stat. et des formalités que l'on pratiquoit; des lieux ou l'on pouvoit placer des Statues; princ. différens dans la conceſſion et érection des Stat. dans les pays libres et dans les pays gouvernés par un ſeul; de l'abus des Stat. honorifiques; des honneurs qu'on rendoit aux Stat. des hommes illuſtr. et des privil. dont jouiſſoient en partic. celles des Souverains; ſanction en faveur des Statues; des traitements ignominieux qu'on faiſoit ſubir aux Stat. de ceux qui étoient regardés comme criminels; du droit que les conquérans s'arrogeoient ſur les Stat. des pays conquis; du gout des Stat. comme ornements des edifices; des ſoins qu'on apportoit à la conſervat. des Statues; des collection d'antiq. et des Stat. faites par l'amour de l'etude; in dem 3ten Theile, in 5 Kap. De Sculpt. de l'Antiquité; de la manière ou du caractère des ouvrages de Sculpt. chez les differentes nations; du coſtume; des differ. eſpec. de Stat. et leur diverſe Nomenclature; des revol. de l'art ſtat. de la diminution et de la decadence des Stat. et de leur chute; das Ganze ſchließt ſich mit ein paar Briefen von dem Ritter Montaigu über die Aegyptiſchen Gottheiten.) — F. Hemſterhuis (Lettre ſur la Sculpture à Mr. Theod. de Smeth, Amſt. 1768. 4. mit K. Deutſch im 1ten Th. ſ. verm. philoſ. Schriften, Leipz. 1782. 8.) — Joſ. Mery de la Canorgue (Theologie des Peintr. *Sculpteurs*, Grav. et Deſſin . . . 1765. 8. Aus einem lateiniſchen, bey dem Artikel Ueblich angezeigten Werke des Molanus gezogen.) — C. Pauw (De l'état de la Peint. et de la *Sculpture* chez les Egyptiens, les Chinois et tous les Orientaux en general, der 4te Abſchn. ſ. Recherch. ſur les Egypt. Bd. 1. S. 203. Des apographes et des ouvrages copiés et ſuppoſés und des Statues de la Grece executées en or et en ivoire, der 4te und 5te §. des ſiebenten Abſchn. ſ. Recherches ſur les Grecs, Bd. 2. S. 103.) — Ungen. (Obſervations hiſtor. et crit. ſur les erreurs des Peint. *Sculpteurs* etc. dans la repreſentation des ſujets tirés de l'hiſtoire ſainte . . . avec des eclairciſſemens pour les rendre plus exacts, Par. 1771. 12. 2 Bände. Deutſch, Leipz. 1772. 8.) — J. Frc. Blondel (Origine de la Sculpture, ein Aufſ. bey ſ. Cours d'Architect. Par. 1771 u. f. 8. Bd. 1. S. 158. welcher auch noch, mit Rückſ. auf Baukunſt davon, in eben dieſem Werke, ebend. S. 336 u. f. und B. 3. S. 200 u. f. handelt.) — — Auch gehören diejenigen Schriftſteller, welche von der Ausarbeitung einzeler Werke der Bildhauerkunſt Nachricht geben, in ſo fern hierher, als ſie zu ähnlichen Ausarbeitungen Unterricht geben können, wie Ch. Ancillon (Diſc. ſur la Statue equeſtre de Frédéric Guillaume, erigée ſur le pont neuf à Berlin, Berl. 1703. f.) — Germ. Boffrand (Deſcript. de ce qui a été pratiqué pour fondre d'un ſeul jet la Statue equeſtre de Louis XIV. en 1699. Par. 1743. f.) — Mariette (Deſcript. des travaux. qui ont precédés, accompagnés, et ſuivis la fonte en bronze d'un ſeul jet de la Statue equeſtre de Louis XV. Par. 1768. f.) — Jacq. Frc. Joſ. Sailly (Deſcript. de la Statue equeſtre, que la compagnie des Indes orientales (zu Coppenhagen) a conſacré à la gloire de Frederic V. avec les explications des motifs qui ont determiné la choix des différentes parties qu'on a ſuivi dans la compoſition de ce monument,

Coppenh.

Coppenh. 1771. f. französisch, deutsch und dänisch.) — —

In englischer Sprache: d'Hancarville (Ihm werden die, bey der Collect. of Etrusc. Greek and Roman Antiq. from the Cabinet of Mr. Hamilton befindlichen Aufsätze über Sculptur und Mahlerey, und von der Geschichte der Bildhauerey bey den Griechen zugeschrieben.) — J. King (A Letter on Poet. Paint. and Sculpture, Lond. 1768. 8.) —

In holländischer Sprache: Ger. Laireſſe (Das zehnte Buch s. Schilderboek, Harl. 1720. 4. Deutsch, Nürnb. 1728. 1784. 4. (S. den Art. Mahlerey), handelt von der Bildhauerey überhaupt.) — —

In deutscher Sprache: Joach. v. Sandrart (Admiranda artis Statuar. Nor. 1680. f. und im 4ten Bd. der Samml. s. W. des Textes ist sehr wenig, und dieses ist weniger für den Künstler als für den Liebhaber lehrreich.) — Theod. Lud. Lau (Der, in dem 2ten St. der Beytr. zur Crit. Historie der deutschen Sprache . . . Leipz. 1732. 8. S. 233 ihm zugeschriebene Tractat von Statuen, ist mir nicht näher bekannt.) — Frz. Chr. v. Scheyb (Die erste Abhandlung des 2ten Bds. s. Kóremons Natur und Kunst in Gemählden, Bildhauereyen u. s. w. Wien 1770. 8. handelt, in 35 §§. von der Bildhauerey.) — A. F. Büsching (Geschichte und Grundsätze der schönen Künste und Wissensch. im Grundriß: Erstes Stück, welches die Geschichte und Grundsätze der Bildhauerkunst enthält, Berl. 1772. 8. 2) Entw. einer Geschichte der zeichnenden schönen Künste, Hamb. 1781. 8. welcher in den Briefen für Mahler, Zeichner . . Bildhauer . . von Carl Lang, Frkf. a. M. 1791. 8. mit einigen Zusätzen in einen Auszug gebracht worden ist.) — Lud. Dan. Huch (Philosophie der Bildhauer . . Brand. 1775. 8. Das Wort Philosophie darf aber keinen verleiten, hier wahre Philosophie der Bildhauerkunst zu suchen.) — Ungen. (Nach Falconet, und über Falconet, und dritte Wallfart nach Erwins Grabe: zwey Auss. bey der d. Uebers. von Merciers Versuch über die Schauspielkunst, Leipz. 1776. 8.) — Joh. Frdr. Christ (Der 5te und 6te Abschn. s. Abhandl. über die Litteratur und Kunstwerke des Alterthumes, Leipz. 1776. 8. handelt von den Statuen, und von dem erhobenem Bilderwerke der Alten.) — J. J. Rambach (In dem 3ten Bde. der, von ihm übersetzten Griechischen Archäologie von J. Potter findet sich, S. 424. eine Abhandlung von der Bildhauerey der Griechen.) — J. G. Herder (Plastik, einige Wahrnehmungen über Form und Gestalt, aus Pygmalions bildendem Traume (Riga) 1778. 8.) — Chr. Frdr. Prange (Der dreyzehnte Abschnitt des 2ten Ths. s. Entw. einer Akademie der bildenden Künste, B. 1. S. 373 handelt von (dem Mechanischen) der Bildhauerkunst.) — Fel. Hofstäter (Entw. einer Prüfung aus der Geschichte der Bildhauerkunst im Alterthum, Wien 1778. 8.) — C. L. Reinhold (Der 8te und 9te Abschn. s. Akademie der bildenden Künste, §. 254 u. f. handelt von der Bildhauerkunst, und von der Geschichte der Bildhauerkunst.) — Die, von der Verwandschaft zwischen Mahlerey und Bildhauerkaust handelnden Schriftsteller sind bey dem Artikel Mahlerey angezeigt. — Auch finden sich, bey dem Artikel Antik, S. 123 u. f. mehrere, von der Geschichte der bildenden Künste, und also auch von der Bildhauerey der Alten handelnde Schriften. Einzele Nachrichten liefert noch: Juvenel de Carlencas (In dem 3ten Abschn. des ersten Kapitels s. Essai sur l'Hist. des belles Lettres, des Sciences et des Arts, Lyon 1744. 12. 4 Th. S. 388.

des

des 1ten Th. der d. Ueberſ.) — Alex. Saverien (In ſ. Hiſt. des Progrès de l'eſprit humain . . . Par. 1766. 8.) — Der 2te Bd. der Anecdotes des beaux Arts . . Par. 1776. 8. 3 B. (mancherley, ſie betreffende, Anekdoten.) — u. a. m. —

Nachrichten von einzelen Kunſtwerken der Bildhauerkunſt, und Bildhauern der Alten geben: Calliſtratus Ἐκφρασις, ſ. Deſcript. Statuar, bey den Werken der Philoſtraten, Ed. pr. Ven. 1503. f. gr. Von Olearius, Lipſ. 1709. f. gr. und lat. Franzöſiſch, von Bl. Vigenere, Bourb. 1596. und dieſe Beſchreibungen, mit Verb. und Anm. von Th. Embry, Par. 1615. 1637. f. mit K. Deutſch, ſämmtl. von Dav. Chrſtn. Seybold, Lemgo 1776. 8.) — Wegen des Pauſanias und Plinius, ſ. den Art. Antik, S. 106. Zu den Erläuterungsſchriften des letztern gehören hier beſonders, von den verſchiedenen Aufſätzen des Gr Caylus: 1) Erläuter. einiger Stellen des Plinius, welche die Künſte der Zeichnung betreffen. 2) Von der Bildhauerkunſt und den Bildhauern der Alten. 3) Anm. über einige Kap. des 34ten Kap. des Plinius. 4) Von der Bildgraberkunſt der Alten; in dem 19ten, 25ten und 32ten Bd. der Mem. de l'Acad. des Inſcript. der Quartausg. Deutſch, in ſ. Abhandlungen zur Geſchichte und zur Kunſt, Altenb. 1768. 4. 2 Bd. Bd. 1. S. 118. 251. Bd. 2. S. 153. 307. — — Auch handeln, blos litterariſch, von verſchiedenen Gattungen der Statuen der Alten noch: Edm. Figrelius (De Statuis illuſtr. Romanor. lib. ſing. Holm. 1656. 8. So weitſchweifig dieſes Werk auch iſt: ſo enthält es denn doch vielerley Materialien, welche von neuern Schriftſtellern mannichfaltig benutzt worden ſind.) — Joh. Heinr. Schlem (De Imagin. Veter. atrienſibus, praelim. et cubicular. Diſſertat. Ien. 1664. 4.) — Fried. Müller (Delineat. Lib. XI. quos molitus eſt de Statuis Romanor. et praecipue de natura Statuar. quibus priſci Romani bene meritos honorabant, Gieſſae 1664. 4.) — Raiſſant (In dem Journal des Savans vom J. 1686. S. 193 findet ſich eine Abhandlung von ihm, über die Statuen der Alten.) — Joh. Nicolai (Diatr. de Mercuriis et Hermis, Frcft. 1701. 12.) — Joh. Gottfr. Barth (De Imaginibus Veter. in Biblioth. vel alibi poſitis, Hal. 1702. 4.) — Bozee (In den Mem. de Trevoux, vom J 1706. S. 490 findet ſich eine Abhandlung von ihm über die Statuen, Schaumünzen, u. d. m. zu Ehren des Verdienſtes bey den Alten.) — Jac. Gronov (De Imagin. et Stat. Principum, Diſſert. Lugd. B. 1708. 4.) — Juſt. Münch (De Stat. veter. Romanor. Diſſert. Hafniae 1714. 4.) — Ben. Averani (Von ſ. Diſſertat. in Thucydidem (Opera, Flor. 1717. f. 3 Bde.) handelt eine (die 46te) de Hermis.) — Frdr. Gottlb. Freytag (De Statuis τετελεσμεναις Veter. Diſſert. Lipſ. 1715. 4. und ebendeſſelben Orator. et Rhetor. Graecor. quibus Statuae honoris cauſa poſitae fuerunt, Decas, ebend. 1752. 8.) — G. Gottfr. Boerner (De Stat. Achilleis Diſſert. Lipſ. 1759. 4.) — u. v. a. m. — —

Abbildungen von Werken der Bildhauerey der Alten finden ſich in den mehreſten der, bey dem Art. Antik, S. 107 u. f. angezeigten, und überhaupt Werke des Alterthumes enthaltenden, Schriften. Beſondre Abbildungen von einzeln alten Statuen haben herausgegeben: J. B. de Cavalleriis (Antiquar. Statuar. Urb. Rom. Icon. Lib. II. R. 1574. Lib. IV. Ebend. 1585 - 1794. fol. 200 Bl.) — Girol. Porro (Statue antiche che ſono poſte in diverſe luoghi di Roma, Ven. 1576. 4.) — Frc. Perrier (Hundert alte, von ihm gezeich-

gezeichnete Statuen, erſchienen, ohne beſondres Titelblatt, Rom 1638. 1649. Querfol. Ebendieſelben mit dem Titel, Eigentliche Afbeeldinge van hondert der allervermaerdſte Statuen of antique Beelden, ſtande binnen Romen . . . in cooper geſneeden door Cornelis van Dalen, Amſt. fol. Ebend. mit dem Titel: Signor. et Statuar. Symb. Perreriana, eleg. coelo exſculpta von Pet. Schenk, Amſt. 1702. f. Verſchiedene derſelben, mit dem Titel: Fig. ant. deſſ. a Rome . . 8. 20 Bl. Die erſtern Ausgaben ſind, bey weitem die beſſern; unter den abgebildeten Statuen findet ſich auch der Moſes von Michel Angelo.) — Ph. Thomaſſin (Unter ſ. Werken finden ſich auch 52 alte, zu ſ. Zeit, ums J. 1620 in Rom befindliche Statuen; ob dieſes die Antiquar. Statuar. Urb. Rom. Icones, ex Typogr. Gottfr. de Scaichis, R. 1621. f. und 4. 2 Th. ſind, weiß ich nicht.) — Jan Biſhop (Paradigm. Graphic. varior. artific. Hag. Com. 1671. fol. 102 Bl. Amſt. ſ. a. fol. 113 Bl. Zwey Samml. die in einigen Stücken von einander abweichen, enthalten mehrere alte Statuen.) — Aleſſ. Maffei (Raccolta di Statue antiche e mod. . . colle ſpoſizione, Rom. 1704. f. mit 162 Kpfrt.) — J. J. Preißler (Stat. ant. del. ab Edm. Bouchardon, Nor. 1732. f. 50 Bl. ein gutes Werk. Stat. inſignior. a l. l. Preisler del. aeri inc. a G. Mart. Preisler, Nor. 1736. f. 36 Bl.) — Rich. Dalton (A collect. of twenty Statues drawn after the originals . . . engr. by Ravenet, Grignon, Wagner etc. Lond. 1770. 4. aus welchen aber wohl keiner den Geiſt der Originale kennen lernen wird.) — Dom. Magnan (Elegant. Stat. ant. in variis Romanor. Palatiis aſſervatae, R. 1776. 4. 42 Bl.) — Giovb. Piraneſi (Unter ſ. Werken finden ſich einige vierzig alte Statuen.) — Ungen. Calcogr. delle più belle Statue antiche, Rom. 1779. 4. 48 Bl.) — Ungen. (Statuae ant. praeſtant. e Marmoribus quae Romae aſſervantur, f. 100 Bl.) — u. v. a. m. S. übrigens den Artikel Flaches Schnitwerk. — Beſchreibungen von Werken der Bildhauerey der Alten: Richardſon V. und S. (In ſ. Account of Statues, Buſto's, Baſſorilievos, Drawings and Pictures in Italy with remarks, Lond. 1722. 8. 2 Th. und in ſ. Works, Lond. 1773. 8. 3 Bde. 1792. 4. Frzſch. als der 3te Th. ſ. Traité de la Peint. Amſt. 1728. 8. finden ſich die wichtigſten der übrig gebliebenen Werke der Bildhauerey der Alten beſchrieben.) — —

Von den Werken der Bildhauerkunſt der Neuern, geben Nachrichten: Florent le Comte (In ſ. Cabinet des Singularités d'Arch. Peint. Sculpture et Grav. . . . Par. 1699. 12. 3 B. Brux. 1702. 12. 3 B. B. 3. S. 131. und 215 der erſten Ausgabe von Werken der franzöſiſchen und italieniſchen Bildhauerey.) — Ungen. (Catal. hiſtor. du Cabinet de . . . *Sculpture françoiſe* de Mr. de la Live de July, Par. 1764. 12.) — Patte (Monumens erigés en France à la gloire de Louis XV. précédés d'un tableau du progrès des Arts et des Sciences ſous ce regne, ainſi que d'une deſcription des honneurs et des Monumens de gloire accordés aux grands hommes tant chez les Anciens que chez les Modernes, et ſuivis d'un choix des principaux projets qui ont été propoſés pour placer la Statue du Roi . . . Par. 1765. f. mit 57 Kpfrt. Auch iſt noch ein Supplement dazu erſchienen.) — A. L. Millin (Antiquités Nation. ou Rec. de Monumens pour ſervir à l'Hiſt. . . . de l'Empire françois, tels que Tombeaux, Inſcript. Statues, Vitraux, Freſques etc. tirés des

des abbayes, monastères, Chat. Par. 1791. 4. 4 Bd. mit 120 K.) —

Von Bildhauern u. s. w. der Alten findet sich ein Verzeichniß bey der 2ten Ausg. von dem Werke des Junius, De pictura Vet. Rot. 1694. f. — Von Bildhauern der Neuern liefern, außer den, bey dem Artikel Baumeister angeführten, biographischen Werken, noch Nachrichten und Lebensbeschreibungen, und zwar von italienischen: Girol. Baruffaldi (Vite de' più insigni Pittori e *Scultori* Ferraresi, Ferr. 1705. 4.) — Giamb. Verci (Notizie intorno alla vita ed alle opere de' Pitt. *Scultori* ed Intagl. di Bassana, Bass. 1775. 8.) — Ungen. (Catal. istor. de' Pitt. e *Scultori* Ferraresi, e dell' loro opere . . . . Fer. 1782 - 1783. 8. 2 B.) — Von spanischen: D. A. P. Velasco (Vidas de los Pintores y *Estatuarios* eminentes Españoles, als der 3te Th. s. Museo pictorico, Mad. 1725. f. Einzeln, Lond. 1742. 8. Und auch mit einer Fortf. in dem Gabinete de lectura Españ. Mad. 1788. 8. No. 2. Frzsch. Par. 1749. 12. Deutsch, Dresd. 1781. 8.) — Von deutschen: Joh. Chr. Schumann (Alchimedon, d. i. Deutschlands fürtreflicher und hochberühmter Virtuosen in der Sculptur-Kupferstecher- und Etzkunst angeführter Ruhm, und Ehrenpreiß, Dresd. 1684. 8.) — Joh. C. Füeßli (Geschichte der besten Künstler in der Schweitz, Zürich 1769 - 1780. 8. 5 Th.) — S. Hüsgen (Nachrichten von Frankfurter Künstlern und Kunstsachen, das Leben und die Werke aller dasigen Mahler, Bildhauer . . . betreffend . . . Frankf. am M. 1780. 8. Verm. mit dem Titel: Artistisches Magazin . . ebend. 1790. 8.) — — Auch finden sich noch hierher gehörige Nachrichten in Chr. Gottl. v. Murr Journal zur Kunstgeschichte . . . Nürnb. 1775 - 1789. 8. 17 St. — in den „Miscellaneen artistischen Inhaltes von Joh. G. Meusel," Erf. 1779 - 1789. 8. 30 Hefte. — in der „Kunst- Gewerb- und Handwerksgeschichte der Stadt Augsburg" . . . von P. v. Stetten dem jüngern, Augsb. 1779. 8. — in den verschiedenen Beschreibungen von Berlin, Dresden, Wien — u. a. m. — —

Die berühmtesten Bildhauer der Neuern sind: Nic. Pisano (von den Italienern ritrovatore del buon gusto nella scultura genannt, hatte griech. Lehrm. † 1270) Giov. Pisano († 1320) Angelo und Agostino Sanese (1340) Andreas Ugolino († 1345) Andr. Orgagna († 1389) Michelo Aiguani († 1400) Jac. della Quercia († 1418) Nanni d'Antonio di Banco († 1421) Luca della Robbia (Erfinder der Manier, Bilder von gebackener Erde zu verfertigen, welche er mit Farben anstrich, und im Feuer so gut zu glasiren wußte, daß der größte Theil des damahls cultivirten Europa sie ihm abkaufte; † 1442) Math. Civitali (1400) Lorenz Ghiberti († 1455) Donatello, Donat di Betto Bardi gen. († 1466) Giov. Ant. Amadei (1470) Desiderio da Settignano († 1485) Ant. Rossellino, Gamberelli gen. († 1490) Giac. Vellano (1493) Ant. Abondio (1520) Giov. Franc. Rustichio (1528) Alb. Dürer († 1528) Andr. Conducci († 1529) Andr. Riccio Briosco († 1532) Alphonso Lombardo († 1536) Girolamo Santa Croce († 1537) Agost. Busto, Bambaja gen. (1538) Lor. Lotto, Lorenzetto genannt (dem Vasari zu Folge der erste Restaurator alter Statuen † 1541) Bacio Agnolo († 1543) Prosp. Clemente (1548) Jacq. d'Angouleme (1550) Girol Campagna (1550) Leo Leoni (1550) Sim. Mosca († 1554) Ant. Begarelli († 1555) Giov. Bandini, di Benedetto gen. (1555) Agost. Zotto (1555) Franc. della Camilla (1559) Bac. Bandinelli

nelli († 1559) Daneſe Cattaneo (1560) Aleſſ. Minganti (1560) Franc. Moſca, Moſchino gen. (1560) Alonſo Berrugineta († 1561) Mich. Angelo Buonarotti († 1564) Andreas und Lazarus Calamech (1564) Aſtoldo Lorenzo di Gino (1565) Giac. Tatti, Sanſovino genannt († 1580) Pierino da Vince (1570) Benvenuto Cellini (Vita ſcritta da lui ſteſſo, Colonia (Nap. 1730.) 4. Engl. von Th. Nugent, Lond. 1771. 8. 2 Bde. † 1572) Jean Gougeon († 1572) Gasp. Becerra († 1576) Gugl. della Porta († 1577) Giov. Domenico d'Auria († 1585) Franc. Ferrucci, Tadda gen. (ſoll die Kunſt, vermittelſt eines, aus verſchiedenen Kräutern abgekochten Waſſers die Meiſſel ſo abzuhärten, daß man damit in Porphyr arbeiten können, erfunden haben; † 1585) Annib. Fontana († 1587) Germ. Pilon (führte in Frankreich den guten Geſchmack in der Bildhauerey ein; † 1590) Proſpero Scavezzi († 1590) Giov. Bat. Lorenzi († 1593) Giul. du Pre (1607) Giov. da Bologna († 1608) Aleſſ. Vittoria († 1608) Ant. Gentile da Faenza († 1609) Franc. Cordine, Franciosino gen. († 1612) Juan de Jeni († 1614) Oraz. Cenſore († 1612) Car. Garafaglia (1630) George Petel († 1636) Clem. Molli (1640) Juan Montannes († 1640) Piet. Giac. Tacca († 1640) Franc. Quesnoy, Il Fiamingo gen. († 1644) Franc. Mocchi († 1646) Monſu Adamo († 1650) Franc. Agneſini († 1650) Piet. Bacci (1650) Arth. Quellinus (1650) Aleſſ. Algardi (1654) Nic. Blaſſet († 1656) Giov. Bat. Biſſoni († 1657) Franc. Anguyer († 1665) Joſ. de Arfe († 1666) Franc. Baratta († 1666) Jacq. Sarraſin (hat an dem guten Geſchmacke in der Bildhauerey in Frankreich den mehreſten Antheil; † 1666) Nic. Millich (1669) Giov. Bat. Volpi (1670) Jean Barin († 1672) Melch. Barthel († 1674) Balth Marcy († 1674) Mich. Maglia (1678) Andr. Falcone († 1680) Giov. Lor. Bernini († 1080) Gasp. Marcy († 1681) Cef. L'Amoureux (1682) Lud. Bernini (1682) Gottfr. Leygebe († 1683) Piet. Paolo Bardini († 1684) Franc. Ferrata († 1686) Le Geret (1690) Lor. Ottone (1691) Matth. Rauchmüller (1693) Mart. v. d. Baugaerten († 1694) Louis le Comte († 1694) Pierre Puget († 1695. Lettre ſur P. Poug. p. le Pere Bougerel l. a. 12.) Giov. Bat. Foggini (1700) Laur. Magniere († 1700) Jean Bat. Tuby († 1700) Dom. Guidi († 1701) Silv. Parodi († 1708) And. Schlüter (1710) Domin. Aglio (1710) Franz. Pet. Verheyden († 1711) Franc. Girardon († 1715) Georg. Gottfr. Weyhenmeyer († 1715) Pierre Le Gros († 1719) Jean Poulletier († 1719) Ant. Coyzevox († 1720) Oraz. Marinali († 1720) Ren. Charpentier († 1723) Giuſ. Mazzoli († 1725) Franc. Barroi († 1726) Franc. du Mont († 1726) Camillo Rusconi († 1728) Angelo Gabr. Pio (1730) Balth. Permoſer († 1732) Andr. Fantoni († 1735) Bernh. Bendel († 1736) Maſſ. Benzi († 1740) Giuſ. Mazza († 1740) Georg. Raph. Donner († 1741) Rob. Le Lorrain († 1743) Nic. Couſtoux († 1744) Ren. Fremin († 1744) Piet. Mazzetti († 1744) Pier. Le Pautre († 1744) Alex. v. Papenhoven († 1745) Ant. Corradini († 1752) Jean Louis Le Moine († 1755) Lamb. Adam († 1759) Edm. Bouchardon († 1762) Ren. Mich. Slodtz († 1764) Franc. Schiaſino († 1765) Jean B. Boudard († 1765) Jean B. Pigalle († Eloge hiſtor. . . . Par. 1787. 12.) Joh. Aug. Nahl († 1785) — Nic. Adam — Mich. Adam — Roſſi — Canova — Pacetti — Pegna — Franzoni — Angelini — Ceracchi — Et Falkonnet — Franz Xav. Meſſerſchmied († 1783) — Schadow —

Ign.

Ign. Ingerl — K. Link — J. G. Matthäi — J. P. Melchor — W. C. Meyer († 1786) — Frz. Xav. Seegen — Joh. Pet. A. Taffaert († 1788) A. Trippel (S. Reuſels Miscell. VIII. 126. IX. 188. XI. 286.) — Joſ. Weinmüller — J. C. Woller — G. Knöfler — J. Platzer — Zauner — Pet. Al. Wagner — Wiedewelt — Cl. Michel — Jacq. Franc. Sailly — Joh. Val. Sonnenſchein — Allegrain — Banks — Mſtr. Damer — Hickley Bacon — Proctor — u. a. m. —

Bogen.

Die hieher gehörigen Schriften finden ſich bey dem Artikel Gewölbe.

Bogenſtellung.

Von den Bogenſtellungen handeln, unter mehrern, Militia (Im 17ten Abſchn. des 1ten Buches ſ. Grundſ. der bürgerlichen Baukunſt, Bd. 1. S. 133. d. U.)

Brabandiſche Schule.

Die berühmteſten Meiſter der Brabantiſchen oder Niederländiſchen Schule ſind: Joh. v. Brügge oder v. Eyck († 1441) John v. Mabuſe († 1562) Franz Pourbus († 1580) Matth. Brill (1584) Heinr. Steenwyck († 1603) Mart. v. Voß († 1604) Joh. Stradan († 1605) Franz Pourbus d. Sohn († 1622) Barth. Spranger ( ) Matth. Brill († 1626) Rol. Savery († 1639) Pet. Paul Rubens († 1640) Adrian Braun († 1640) Ant. Vandyck († 1641) Joh. Breughel († 1642) Joh. Miel († 1644) Dav. Teniers († 1649) Gerh. Seegers († 1651) Franz Snyders († 1657) Jac. Fauquieres († 1659) Dan. Seegers († 1660) Theod. v. Thulden († 1662) Caſp. Crayer († 1669 Pet. Neefs ( ) Philipp von Champagne († 1674) Jac. Jordans († 1678) Erasmus Quellinus († 1678) Franz Milet († 1680) Herm. Schwanefeld († 1690) Anton Franz v. d. Meer († 1690) Joh. v. d. Meer († 1691) Dan. Teniers der Sohn († 1694) Nic. Bleughels († 1737). — —

C.

Cabinet.

Von Anordnung und Anlegung der Cabinette, handelt, unter mehrern, J. Fr. Blondel (In ſ. W. De la Diſtribution des Maiſons de Plaiſance etc. Par. 1737. 4. 2 B. B. 1. S. 35, und ebenderſelbe in dem Cours d'Architecture, Bd. IV. S. 237 u. f. — ſo wie, von Anlegung der Garten-Cabinette, ebendaſelbſt, S. 44 und S. 72.) —

Cadenz.

Die Lehre von den Cadenzen kommt, natürlicher Weiſe, in den mehrſten, von der Theorie der Muſik und von der Setzkunſt, ſo wie von der Inſtrumentalmuſik, handelnden Schriftſtellern vor. Zur Ueberſicht der Litteratur davon werden folgende hinlänglich ſeyn: J. Galliculus (Im 9ten Kap. ſ. Iſagoge.) — Stef. Vanneo (Im 30ten-37ten Kap. des

3ten Buches ſ. Recanet de Muſ. aurea.) — Diego Ortiz (El 1 Libro, nel qual ſi tratta delle gloſe ſopra le cadenze ed altre ſorte de' punti, Rom. 1533.) — Giuſ. Zarlino (In dem 51ten und 52ten Kap. des 3ten Thls. ſ. Istitut. armon.) — Artuſi (Im 30ten Kap. ſ. Arte del Contrapunto.) — Seth. Calviſius (Im 13ten und 14ten Kap. ſ. Melopeja.) — P. Cerone (Im 65ten - 73ten Kap. des 5ten Buches; im 4ten und 5ten Kap. des 8ten Buches; im 8ten - 14ten Kap. des 15ten und im 8ten - 19ten Kap. des 16ten Buches ſ. Tractado de Muſica.) — J. F. Nucius (Im 8ten Kap. ſ. Muſ. poet.) — W. Schonsleder (Im 19ten Kap. des 1ten Thls. ſ. Architect. Muſ. univerſ.) — J. A. Herbſt (Im 7ten Kap. ſ. Muſ. poet.) — Giov. Mar. Bononcini (Im 9ten Kap. des 2ten Thls. ſ. Muſ. prattico.) — Jac. Tevo (Im 8ten Kap. des 4ten Thls. ſ. Muſic. Teſtore.) — Frc. Gasparini (Im 6ten Kap. ſ. Armonico prattico.) — Meinh. Spieß (Im 19ten Kap. ſ. Muſikal. Tractats.) — J. J. Quantz (Im 15ten Hauptſt. ſ. Verſuchs einer Anweiſung die Flöte zu ſpielen.) — Mercadier de Beleſta (Im 3ten Kap. des 4ten Thls. ſ. Nouv. Syſt. de Muſique.) — Vinc. Manfredini (Im 3ten Kap. des 2ten Thls ſ. Regole armon.) — J. P. Kirnberger (Im 6ten Abſchn. des 1ten Thls. ſ. Kunſt des reinen Satzes.) — F. W. Wolf (Im 3ten Kap. ſ. Unterrichts in allen Theilen der Muſik.) — D. G. Türk (Im 2ten Abſchn. des 5ten Kap. ſ. Clavierſchule, von den verzierten Cadenzen.) —

Camin.

Von Anlegung und Verzierung der Camine handeln, unter mehrern, in franzöſiſcher Sprache: Barbet (Livre d'Autels et de Cheminées, gr. p. Abr. Boſſe, Par. 1633. f. 22 Bl.) — Ungen. (In der Architect. moderne, ou l'art de bien bâtir, Par. 1728. 4. 2 Bd. Bd. 1. Ch. 23. S. 62.) — Jean Frc. Blondel (In ſ. W. De la Diſtribution des Maiſons de Plaiſance, B. 1. S. 109. (De la precaution qu'il faut prendre pour placer deux cheminées dans une même pièce) B. 2. S. 67 u. f. (De la decoration des cheminées, wo man denn auch lernt, daß der Architect Cotte der erſte war, welcher die Verzierung derſelben mit Spiegeln einführte). Ebenderſelbe in dem Cours d'Architect. B. V. S. 66. De la decoration des Chem. und S. 396. De la Conſtruction des Chem.) — M. G. (La Mecanique du feu, ou Traité de nouv. Chem. Amſt. 1714. 8. mit Kupf.) — Ungen. (Caminologie, ou Traité des Chem. Dijon. 1750. 8. mit K.) — Gennete (Nouv. Conſtruct. de Chem. Par. 1759. 8. 1764. 8., Liège 1760. 8.) — — In engliſcher Sprache: Rob. Clavering (An Eſſay on the Conſtruction and Building of chimneys, incl. an Enquiry into the common cauſes of their ſmoaking, and the moſt effectual remedies for removing this nuiſance, with a table to proportion chimneys to the ſize of the room, Lond. ſ. a. 8.) — Ungen. (A practical Treatiſe on Chimneys, cont. full directions for preventing, or removing ſmoke, Lond. 1776. 8.) — Benj. Franklin (Obſervations on the cauſes and cure of ſmoky Chimnies, Lond. 1787. 8. Aus dem 2ten B. der Americ. Philoſ. Transact. gezogen.) — Auch gehört im Ganzen noch hieher: W. Cauty (Nature, Philoſophy and Art in Friendſhip . . . an entire new Plan of conſtructing Chimneys ſo as the Smoke cannot reverberate, and plain methods by which ſmoky chimneys be cured . . . ſ. a. 8.) — — In deutſcher Sprache: Ungen. (Ueber

(Ueber das Rauchvertreiben bey Caminen, eine Abhandl. in dem 1ten Th. der Schriften der Leipziger Oeconomischen Gesellschaft.) — —

Anweisungen zu Verzierungen haben geliefert: Annib. und Agost. Caracci (Raccolta de' Pitturi ne' Camini che in varie case di Bologna si trovano, intagl. da Carlo Ant. Pisarri, f 7 Bl.) — Lod. Caracci (Camini dipinti, int. da C. Ant. Pisarri f. 12 Bl.) — Giovb. Piranesi (Diverse Maniere d'adornare i Cammini, R. 1769. f. 66 Bl. mit Beschreibungen in ital. franz. und deutscher Sprache.) — J. Berain (Suite de Cheminées, gr. p. Scotin. Vier Hefte, jedes von 5 Bl.) — Francard (Nouv. Chemin. gr. p. Langlois, kl. Fol. 44 Bl.) — Der jüngere Boucher (Chem. à la moderne, f. 6 Bl.) — Lalonde (Chem. avec leurs trumeaux, f. 6 Bl.) — Puisieux (Elevations de Chemin. dans le gout ant. f. 4 Bl.) — P. Bullet (Suite de desseins de Chem. gr. p. Nollin, f. 8 Bl.) — Westmacott (Designs for Chimneypieces, fol. 20 Bl.) — J. Pether (A Book of Tablets done to the full Size commonly used for Chimneypieces, f.) — Eginton (Twelve Designs of Chimney-pieces, f.) — Crunden (The Chimney-pieces Maker Assistant, 1766. 4.) — P. Columbani (Twelve Des. for Chimney-pieces, f.) — Swain (CL new Designs for Chimney-pieces, 1768. 8.) — Richardson (Chimney-Pieces cont. XXXIII. Des. of Etrusc. Greek and Roman Archit. f.) — Auch finden sich deren, in dem, bey dem Art. Baukunst angezeigten Carpenter's and Joiners Repository, *by W. Pain*, und in dem Modern Joiner, by *N. Wallis*. — Schübler (Nouv. Livre de Cheminées, f. 6 Bl. das auch mit einem deutschen Titel verkauft wird.) — P. Decker (Kamin-Verzierungen, f. 6 Bl.) — . . . .

Canon.

Von dem Inhalte dieses Artikels handeln, unter mehrern: G. H. Stölzel (Practischer Beweis, wie aus einem, nach dem wahren Fundamente der Naturkünsteleyen gesetzten Canone perpetuo in Hypo Diapente quatuor Vocum viel und mancherley, theils an Melodie, theils auch an Harmonie, unterschiedene Canones perpetui zu machen seyn. . Gera 1725. 4.) — F. W. Marpurg (Das 5te Kap. des Anhanges zu s. Handbuche bey dem Generalbaß und der Composition . . . Berl. 1761. 4. handelt von der canonischen Nachahmung.) — S. übrigens die Art. Intervall, Monochord, Temperatur.

Cantate.

Daß die eigentliche Cantate, oder das, was wir so nennen, italienischen Ursprunges ist, sagt schon der Nahme. Wenigstens finden wir, unter den, auf uns gekommenen lyrischen Poesien der Alten, keine ganz eigentlichen Muster derselben, ob es gleich sonst wahrscheinlich ist, daß die verschiedenartigen Strophen der Pindarischen Gesänge z. B. verschiedenartige Musik hatten. Als Gedicht, entwickelte die Cantate sich aus dem, was die Italiener Madrigal nennen, oder damahls nannten. Diese Dichtart, deren H. Sulzer gar nicht gedacht hat, soll, den Italienischen Kunstrichtern, so wie dem Menage (Dict. etymol.) zu Folge, ihre Benennung von Mandra (Heerde, Haufe) erhalten haben, und hieß auch öfterer Mandriale. So viel ist gewiß, daß ihr Inhalt, ursprünglich, ganz ländlich war. Doni, in s. Werke Delle Melodie, sagt, unter mehrern, S. 130 ausdrüklich: Madrigali . . . in cose materiale, ciò è humili e vili componimenti

s'usavano. Ob es aber, wie ein neuerer englischer Kunstrichter (Robertson, On the fine Arts, S. 349.) will, aus dem Provenzalischen Descord, welches in der Hist. litt. des Troubadours, Bd. 1. S. 40. une composition d'une certaine diversité et variation dans le chant (verglichen mit Crescimbenis istoria della volgar Poesia, B. 2. S. 187. Ausg. von 1730) genannt wird, entstanden, und ob das Descord, wie Quadrio (Stor. e rag. d'ogni Poesia, Vol. II. Lib. 2. S. 320) behauptet, schon in so fern eine eigentliche Cantate gewesen sey, als es, aus verschiedenartigen Arien bestanden habe, kann ich um desto minder bestimmen, da es in der gedachten Hist. des Troub. a. a. O. un genre de composition inconnue heißt. — Das Madrigal selbst bestand, ursprünglich, der Form nach aus fünf oder acht bis eilf oder sechzehn Zeilen, deren Länge und Reime aber nicht bestimmt gewesen zu seyn scheinen. Giov. B. Strozzi der ältere machte es ganz regelfrey, und es erhielt verschiedene Gestalten, so wie man verschiedenen Inhalt dazu nahm. Die längern nannte man Madrigalassen, und diejenigen, welche ernsthaften Inhaltes waren, Madrigalonen. Auch gab es Madrigali a Corona, welche aus achtzeiligen Stanzen bestanden, deren zweyte sich mit dem letzten Verse der erstern anfieng, und deren letzte sich mit dem ersten Verse der erstern endigte. Die Dichter, welche deren geschrieben, sind bey dem Quadrio (a. a. O. S. 315 u. f.) angezeigt; und besondre Anweisungen dazu haben, unter mehrern, Fil. Massini, in s. Lezione, Perug. 1588. und Giov. B. Strozzi der jüng. in s. Orationi e Lezione, Rom. 1635. 8. geliefert. — In Musik wurden sie schon frühe gesetzt. Natürlich war von der Poesie der Neuern, eben so wie von der Poesie der Alten, bey ihrer Entstehung, der Gesang unzertrennlich; Quadrio (a. a. O. S. 321) führt schon eine dergleichen Composition vom J. 1300 an. Aber freylich scheinen Vorzugsweise nur die so genannten Ballate ursprünglich eigentlich gesetzt worden zu seyn; und die Italiener schreiben dem ältern Lorenzo de' Medici das Verdienst zu, die besondre Composition mehrerer lyrischer Dichtungsarten veranlaßt zu haben. Nun standen Dichter auf, welche, blos zu diesem Zwecke Gedichte verfertigten. Ein Verzeichniß von den musikalischen Compositionen derselben findet sich bey dem Quadrio (a. a. O. S. 322 u. f.) und unter diesen sind nicht wenige Sammlungen von Madrigalen, deren älteste vom J. 1567 ist. G. Arcadel soll deren, indessen, bereits im J. 1572. geliefert haben. „Der dabey gebrauchte musikalische Styl," sagt Arteaga (in der Geschichte der Italienischen Oper, Bd. 1. S. 244. Anm. 80. d. d. Uebers.) „war ursprünglich ein taktmäßiges Recitativ. Nachher wurde er aber gesangreicher, und verwandelte sich endlich gar in einen sehr ausgearbeiteten Fugenstyl. Die Motetten sind gewissermaßen an dessen Stelle getreten. Die Art des Madrialgesanges wurde so gar auf Instrumente übergetragen; daher findet man aus dem 16ten und 17ten Jahrh. auch Madrigale für die Orgel und andre Instrumente." Und, eben dieser Schriftsteller giebt, a. a. O. S. 240 mehrere Nachrichten von dem Fortgang dieser musikalischen Compositionen. Auch haben wir in Deutschland, unter eben dieser Aufschrift dergleichen, wovon ich nur Geo. Lud. Agricolas Geistliche Madrigalien, Gotha 1675. fol. anführen will. Und eben so haben wir von Casp. Ziegler eine Schrift, „von den Madrigalen, wie sie, nach der Italienischen Manier, in unsrer Sprache aus-

auszuarbeiten, nebst etlichen Exempeln. Witt. 1685. 8. erhalten. —

In eben dem Maße, indessen, worin mehrere Arten von Gedichten ganz eigentlich, von besondern Componisten, gesetzt wurden, erhielten diese sämmtlich den Nahmen — Canto, aus welchem endlich, in dem siebzehnten Jahrhundert der Nahme Cantate für eine besondre Gattung derselben entstand. So viel ist gewiß, daß der Nahme Cantate noch nicht in des Minturno Arte poetica, Ven. 1564. 4. vorkommt, obgleich schon weit früher (ums J. 1314, wie Burney will) Kirchenstücke diesen Nahmen geführt haben sollen. Natürlich genug war aber ihre Entstehung. Jedes Gedicht besteht, mehr oder weniger, aus Erzählung und Empfindung zugleich, oder vielmehr, es giebt des dichterischen Stoffes sehr viel, der sich nicht, ohne hinzugefügte Erzählung, behandeln läßt. Der Ausbruch der lebhaften Empfindung ist, ohne Bekanntschaft mit der Veranlassung dazu, gleichsam räthselhaft, besonders, wenn durch den Gegenstand, sehr vielerley und mancherley Empfindungen geweckt werden können. Und dann giebt es einzele Situationen, deren Empfindungen der Dichter entweder nicht in eigener Person ausdrücken kann, oder an welchen mehrere Personen Theil nehmen. Jenes ist z. B. der Fall mit Begebenheiten aus der Mythologie; dieses mit öffentlichen Feyerlichkeiten, u. d. m. Sollen nun dergleichen Darstellungen in Musik gebracht, und ihrem innern Gehalte gemäß, gesetzt werden: so muß natürlicher Weise der erzählende Theil derselben (das Recitativ) einen andern Ausdruck erhalten, als der mehr belebte, oder als die Darstellung der Empfindung, die Arie. Wer aber zuerst Gedichte in dieser Form, das heißt Gedichte verfertigte, in welchen Erzählung von Empfindung getrennt, oder welche ganz eigentlich in Recitativ und Arie abgetheilt sind, wird von keinem der Geschichtschreiber der italienischen Poesie genau bestimmt. Chiabrera und Tronsarelli werden unter den ersten genannt; und Barbara Strozzi soll, zu Venedig im J. 1653, deren zuerst gesetzt haben. (S. Essai sur la Musiq. anc. e mod. B. IV. S. 460 u. f.) Geschrieben sind dergleichen, in der Folge, sehr viele, und von sehr mancherley Art geworden. Man hat nämlich auch Gedichte zuweilen so genannt, worin mehrere, bestimmte, Personen nahmentlich in einer schon bestimmten, angenommenen Situation, auftreten, ohne daß sie übrigens einen andern Zweck, als den Ausdruck ihrer Empfindung, und ohne daß das Gedicht also eigentliche Handlung hätte. Die, zum Grunde gelegte Situation bleibt darin immer dieselbe; und das was die eine Person singt, bestimmt nicht gerade die Empfindungen und Vorstellungen der andern. Sie sind sämmtlich nur immer Repräsentanten, oder der Inhalt ist die Vorstellung von einer vergangenen Handlung und nicht die Handlung selbst. Gewöhnlich nennt man diese indessen, wenn sie weltlichen Inhaltes sind, eben so, wie die Oper, Drammi musicali, und diejenigen, welche auf Religion sich beziehen, Oratorio. (S. den Art. Oratorium.) Rousseau irrt sich also, wenn er in s. Diction. de Musique Art. Cantate, sagt, daß die gegenwärtige Cantate in Italien ein wirkliches musikalisches Drama sey. Ein ganz eigentliches Drama, als worin frey, und eigen wirkende Personen auftreten, welche eine besondre Absicht erreichen wollen, ist sie nie, oder von diesem ist sie immer verschieden gewesen; und dann existirt sie zugleich auch noch gegenwärtig daselbst in ihrer einfachen gewöhnlichen Gestalt. Außer dem bereits angeführ-

ten Gabr. Chiabrera († 1638. Canzone, Lib. I. Gen. 1586. 8. Lib. II. ebend. 1587. 8. Verm. Rom. 1718. 8. 3 B. Ven. 1757. 12. 5 B.) — und Ottavio Tronſarelli (deſſen Creazione del mondo, und Fetonto, Ven. 1632. 8. von den Italienern zu den Cantaten gerechnet werden, ob der Verf. ihnen gleich den gedachten Nahmen von Drammi muſicali gegeben hat) haben dergleichen noch vorzüglich verfaßt: Fulvio Teſti († 1646. Poeſ. lir. Modena 1643-1648. 4. 3 Th. Ven. 1676. 12. 3 Th.) — Carlo Mar. Maggi (Rime varie, Mil. 1688. 8. 1700. 12. 4 Th.) — Franc. Lemene († 17 4. Poeſ. div. Mil. 1692. 4. 1699. 8. 2 Bde.) — Girol. Gigli († 1722. Poeſ. ſacre, proſane e facete, Ven. 1722. 8.) — Apoſtolo Zeno († 1758. Opere, Ven. 1744. 8. 10 Bd.) — Carlo Rolli († 1762. Canz. e Cantate Lib. II. Lond. 1727. 8. mit der Muſik. Poet. Compon. Ven. 1761. 8. 3 B.) — Pietro Metaſtaſio († 1783 ſ. den Art. Oper.) — Matth. Damiani (Poeſ. Fir. 1765. 8. 2 B. die beynahe nichts, als Cantaten enthalten.) — Giuſ. Lanfranchi Roſſi (Opere, Fir. 1766. 8.) — Calſabigi u. a. m. Ueberhaupt klagen ſo wohl Crescimbeni (a. a. O. B. 1. S. 300) als Quadrio (a. a. O. S. 333 u. a. St. m.) über einen Ueberfluß daran. — — Die Muſik dazu iſt von Maur. Cazzati — Bonifac. Graziani — Giac. Ant. Perti — Giac. Ceſ. Predieri — Jac. Cariſſimi (welcher die erſten geiſtlichen geſetzt haben ſoll) — M. Ant. Ceſti — Luigi — Cavalli, Legrenzi — Capellini — Pasqualini — Bandini — Aleſſandro Scarlatti (welcher, unter den Componiſten der Cantaten, der fruchtbarſte und originalſte iſt) — u. v. a. m. geſetzt. Mehrere Nachrichten liefern Crescimbeni, in ſ. Iſtoria della volgar Poeſia, B. 1. S. 296 und 312. Ausg. von 1730. — Quadrio, in der Stor. e Ragione d'ogni Poeſia; Vol. II. Lib. 2. S. 333 u. f. — Ch. Burney, in der General Hiſt. of Muſik, B. IV. Kap. 4. — —

In ſpaniſcher Sprache ſind mir keine eigentlichen Cantaten bekannt; und die Villancichi, welche, als ſolche, von Quadrio (a. a. O. S. 320) oder als Madrigale mit Arien, characteriſirt werden, haben keinesweges dieſe Beſchaffenheit. — —

In franzöſiſcher Sprache handeln von der Theorie der Cantate: Jul. de la Mesnardiere (Im 12ten Kap. ſ. Poet. franc. S. 420.) — Cl. Joannet (Im 3ten Bd. S. 167. ſ. Elemens de Poeſ. franç.) — Domairon (Im 1ten Bde. S. 30. ſ. Princ. des belles lettres.) — — Und geſchrieben haben deren: Jean B. Rouſſeau († 1741. Wird gewöhnlich für den erſten, eigentlichen Cantatendichter ausgegeben. Sie finden ſich, in ſ. Oeuvr. Par. 1722. 12. 2 Bd. 1742. 4. 2 B. Lond. 1748. 12. 4 B. Par. 1753. 12. 4 B.) — La Motte Houdard († 1731. Im 8ten Bd. ſ. Oeuvr. Par. 1754. 12. 10 B. B. 8. S. 9 Cantates tirées de l'Ecriture ſainte.) — H. Richer († 1748. Bey ſ. Ueberſ. der Heroiden des Ovid 1723. 12. finden ſich acht Cantaten.) — Louis Fuſelier († 1752.) — Fr. Bern. Coquart (In ſ. Poeſies, Par. 1754. 12. 2 Th.) — Ch. Franc. Panard († 1765.) — Fr. Charlem. Gaudet (Cantatilles ums J. 1758.) — Cazotte (Silene eveillé p. les Nymphes, in ſ. Oeuvr.) — Sobry (Cantates patriotiques 1790. 8.) — — Sammlungen: Rec. de Cantates, cont. celles qui ſe chantent dans les concerts, Par. 1724. 12. von Bachelier. — Rec. de Cantates, bey dem Rec. de Chanſons choiſ. Amſt. 1735 u. f. 12. 8 Bde. — — In Muſik ſind deren von Morin (und zwar zuerſt, ums J. 1709.) vorzüglich aber von Louis Nic. Clairembaut († 1749) und in neuern Zeiten

von

von Ant. Legat, von Bordier, u. a. m. gesetzt worden. Aber die Dichtungsart überhaupt scheint nicht viel Beyfall gefunden zu haben. In dem Essai sur la Musique anc. et mod. heißt es, B. 3. S. 406. Ce genre est entièrement passé de mode. Uebrigens haben die Franzosen, außer der gewöhnlichen Cantate, noch eine kleinere Gattung, welche Cantatille von ihnen genannt wird, und nur aus Einem Recitativ und aus Einer Arie besteht. — —

In englischer Sprache: H. Carrey (Cantatas 1724. 8. mit der Musik von ihm selbst.) — W. Congreve (Seine Hymn to Harmony, in den verschiedenen Samml. s. Werke, deutsch im 3ten Bd. von Ch. Fel. Weiße Lyr. Gedichten.) — J. Dryden (In s. Werken finden sich zwey, vorzüglich hieher gehörige Gedichte auf den Tag der H. Cecilia, wovon das letztere, Alexander's Feast, deutsch von C. F. Weiße, und in C. W. Ramlers Lyr. Gedichten, zu s. besten gehört.) — Al. Pope (Ode on St. Cecilia's Day, in s. Werken, deutsch von C. F. Weiße, a. a. O. Ueber die beyden letztern, als musikalische Gedichte betrachtet, finden sich gegründete Anmerkungen in Browns Betracht. über Poesie und Musik, S. 384 u. f. der Uebers.) — J. Hughes († 1719. In s. Poems and Essays 1735. 12. 2 Bde. und in der Johnsonschen Samml. sind mehrere gute Cantaten enthalten.) — Brown (Seine Cure of Saul, bey s. Dissertat. on the rise, union and power . . . of Poetry and Music 1763. 4 Deutsch, bey der Uebers. dieses Werkes von J. J. Eschenburg, gehört unstreitig hieher.) — J. Swift (Von ihm ist eine satirische Cantate vorhanden, welche Eccles gesetzt hat.) — Ungen. (In den Miscell. Poems 1779. 8.) — — Die Musik zu diesen verschiedenen Cantaten haben verfertigt, Händel — Eccles — Richardson (Collection of Cantata's) — u. a. m. — —

In deutscher Sprache handeln von der Theorie der Cantate: Joh. Chrstph. Gottsched (In s. Dichtkunst, S. 465 der 3ten Aufl.) — J. F. Löwe (Anmerk. über die Odenpoesie, und Anmerk. über die geistliche Cantatenpoesie, nebst einem Schreiben an H. Ramler, im 1ten und 2ten St. von Hertels Samml. musikal. Schriften, S. 1. und 137.) — A. Niemeyer (In s. Abhandl. über Dichtkunst in Verbindung mit Religion, vor s. Gedichten, Leipz. 1778. 4.) — A. Eberhard (In s. Theorie der sch. Wissensch. S. 268 der 1ten Aufl.) — J. J. Eschenburg (In s. Entw. einer Theorie und Litteratur der sch. Wissensch. S. 205 der 2ten Aufl. mit Beyspielen dazu im 6ten Bde. der Beyspielsammlung.) — J. H. Weißmann (Abhandlung über die Cantate, bey einer Ode auf das Geburtsfest der Prz. von Rudolstadt 1782. 8.) — — Geschrieben haben deren: Erdm. Neumeister (Er würde nicht verdienen angeführt zu werden, wenn er nicht, so viel ich weiß, der erste gewesen wäre, welcher das Wort Cantate gebraucht hat. Seine fünffachen Kirchenandachten in Arien und Cantaten sind Leipz. 1716. 8. (vielleicht auch noch früher) und nachher noch öfterer gedruckt worden. Um diese Zeit wurden sie denn auch in die Kirche eingeführt, wie aus J. Meyers Unvorgreiflichen Gedanken über die neulich eingerissene, theatral. Kirchenmusik . . . Lemgo 1726. 8. erhellt.) — Eben so wenig verdienen der Erwähnung, Menantes, die Verf. der Gedichte der deutschen Gesellschaft, D. Stoppe, u. d. m. Die erstern erträglichen, und kaum erträglichen lieferten: J. El. Schlegel (Ursprüngl. in den bekannten Belustigungen, nachher im 4ten Th. S. 203. s. Werke,

die von J. A. Scheibe in Musik gesetzt worden sind.) — M. D. Giseke (In s. poet. Werken finden sich S. 259 fünf Cantaten.) — Ungen. (Cantaten zum Scherz und Vergnügen 1761. 4.) — H. W. v. Gerstenberg (Ariadne auf Naxos, in Musik gesetzt, von J. A. Scheibe, Leipz. 1765. 8. und von Reichardt . . .) — C. W. Ramler (In s. lyrischen Gedichten, Berl. 1772. 8. wovon aber die mehresten religiösen viel früher erschienen sind.) — J. F. Löwe (Die musikal. Gedichte im 2ten Th. s. Schriften bestehen aus drey Cantaten.) — D. B. Münter (Geistl. Cantaten, Gött. 1769. 8.) — Dan. Schiebeler (Musikalische Gedichte, Hamb. 1769. 8. und in s. Auserl. Gedichten, ebend. 1773. 8.) — J. G. Jacobi (Auf das Geburtsfest des Königs von Pr. in den J. 1771 und 1772. Am Charfreytage 1772.) — J. C. Lavater (Auferstehung der Gerechten, Zür. 1773. 8.) — A. Niemeyer (In s. Gedichten, Leipz. 1778. 4.) — J. S. Patzke (Musikal. Gedichte, Magdeb. 1780. 8.) — C. A. Burchardi (Ged. für die Musik, über Gegenstände der Religion, Kopenh. 1782. 8.) — M. G. F. M. (Religionscantaten . . . Leipz. 1789. 8.) — J. G. Herder — A. Meißner — u. a. m. In Musik gesetzt haben deren, außer den bereits angeführten Tonkünstlern: Telemann — Fleischer — Graun — Hiller — Krause — Weinlich — F. G. Graf — G. Benda — Schultz — Frdr. Benda — u. a. m. — —

S. übrigens die Art. Lyrisch und Oratorium. —

Capelle.

Außer der, von H. S. angeführten Schrift von Joh. Mattheson (Hamb. 1739. f.) handeln von Capelle und Capellmeister: P. Bendeler (Director. musicum, oder Erörterung derjenigen Streitfragen, welche zwischen den Schul Rector. und Cantor. über dem Direct. music. movirt werden 1706. 4.) — Ungen. (In einem Briefe, im 4ten Bde. S. 178. der Mitzlerschen Bibl. über die Frage: Ob einem Capellmeister die musikal. Theorie schlechterdings nothwendig sey?) — Ernst. G. Baron (In s. zufälligen Gedanken über verschiedene musikal. Gegenstände, im 2ten Bde. S. 124 der Marpurgschen histor. krit. Beyträge wird von den Naturgaben und den Pflichten eines Capellmeisters gehandelt.) — Lud. C. Junker (Einige der vornehmsten Pflichten des Capellmeisters oder Musikdirectors, Winterth. 1782. 8.) — —

Zur Geschichte der, in den Capellen Italiens getroffenen Einrichtungen, liefert Beyträge, und giebt zugleich Anweisungen: And. Adami da Bolsena (Osservazioni per ben regolare il Coro de' Cantori della Capella Pontifica, tanto nella funzione ordinarie che straordinarie, R. 1711. 4.) —

Carricatur.

Von der Carricatur überhaupt handelt: De Piles (In s. Cours de Peinture, S. 29 u. f. Ausg. von 1767. nämlich, wie weit man darin gehen könne.) — Ungen. (Letters on Carricaturas, Lond. 1759. 8.) — L. v. Hagedorn (In der 57ten s. Betracht. S. 814. von den Gaben und Werken des H. Hogarth und den Carricaturen überhaupt.) — A. Eberhard (In s. Theorie der sch. Wissenschaften §. 75. Anm. 4. S. 106 der ersten Aufl. bestimmt den Begrif genauer, und bemerkt den Unterschied zwischen der Carricatur in den redenden und bildenden Künsten.) — Franc. Grooſe (Rules for Carricature with an essay on comic Painting, Lond. 1788. 8.) —

Uebri-

Uebrigens iſt es ſehr wahrſcheinlich, daß die komiſchen Masken der Alten die Veranlaſſung zu den Carricaturen gegeben haben. Und in ſofern gehören alſo die verſchiedenen, von dieſen Masken handelnden, und bey dem Art. Schauſpielkunſt angeführten Schriftſteller hieher.

Carricaturen haben gemahlt und gezeichnet: Annib. Caracci († 1609. Die in der Murrſchen Bibl. de Peint. et Sculpt. Ch. XXI. S. 571. angeführten Figure diverſe finden ſich nicht in dem Verzeichniß, welches H. v. Heinecke in dem Dict. des Artiſtes von den Werken dieſes Künſtlers geliefert hat.) — Pet. Quaſt (in Kupfer geſtochen, 26 Bl. 1638 und 1652. 4. er lebte um das Jahr 1630.) — Giov. Bat. Brazze (1635) — Bac. Bianchi († 1656) — Salomon von Danzig (1605) — Fauſt. Bocchi (1700) — Pet. Franc. Mola (1700) — Pietro Leone Ghezzi († 1755. Raccolta di XXIV Caricature diſegnate colla penna del celebre Cav. P. L. Ghezzi, conſervate nel Gabinetto di S. M. il Rè di Polonia, Dresda 1750. f. Potsd. 1766. f. von Math. Oeſterreich) — Th. Patſch († 1760) — Wilh. Hogarth († 1764. S. Biogr. Anecd. of Will. Hogarth, Lond. 1782 und 1784. 8. deutſch, Leipz. 1783. 8.) — Jacq. Sailly (Recueil de Caricatures deſſinées par Jean Saly et gravées par A. L. de la Live, Par. f.) — J. C. de Carmontel (S. ſ. Artikel in dem Dict. des Artiſtes.) — Inigo Collet — Paul Collet — J. Alex. Chevalier (Prem. et ſec. cah. de charges à l'eau forte. 6 Bl. Nouveaux Cah. 6 Bl.) — Wels (3 Bl. geſtochen von Nixon.) — Bunbury — Ramberg — u. a. m.

Die, von Hrn. S. erwähnten, von dem G. Caylus geätzten Carricaturen des Leon. da Vinci führen den Titel: Recueil de têtes de caractères et de charges (58 Bl.) und ſind noch einmahl von Mariette herausgegeb. worden, avec une lettre . . au ſujet de ces deſſeins, Par. 1750. 4. 59 Bl. nachgeſtochen von J. A. P. Augsb. fol. Auch hat Hollar, wenn ich mich nicht irre, ſechs Blätter nach ſolchen, von L. da Vinci gezeichneten Köpfen, in Kupfer geätzt; und im Jahre 1786 erſchienen: Da Vinci's 64 celebrat. Caricat. from Drawings, by Hollar, out of the Portland Muſeum, 4. —

Uebrigens gehören auch noch im Ganzen die beſondern Einfälle des Prinzen von Patagonien hieher, von welchen unter andern in Houels Voiages pittor. Bd. 1. S. 41 Nachricht gegeben wird. —

Carton.

Die, von H. S. angeführten Cartons des Raphael ſind verſchiedentlich in Kupfer gebracht worden. Mehrere Auskunft darüber geben die Nachrichten von Künſtlern und Kunſtſachen, Th. 2. S. 352. — Von Cartons überhaupt handelt Giov. B. Armenini, im 6ten Kap. des 2ten Buches ſ. Precetti della Pittura, Ven. 1687. 4. S. 60. unter der Aufſchrift: Di quanta importenza ſia a far bene i Cartoni, della utilità e effetti loro, in quanti modi e con che materia ſi fanno, e qual ſiano le vie più ſpediti, e facili, e indi come ſi calcano, e ſpolverano nelle opere ſenza offenderſi, e come ſi imitano in quelle. —

Cartuſche.

Entwürfe und Zeichnungen von Cartuſchen ſind von ſehr vielen Künſtlern geliefert worden, als von Stefano della Bella (Libro di div. Cartelle e Scudi d'Arme, f. 15 Bl. Rac. di varii cappr. e nuove invent. di Cartelle, 1646. 18 Bl. verſchiedener Größe. Nouv. Invent. de Cartouches 1647. 8. Auch haben noch

Ciartres, u. a. deren nach ihm geſtochen.) — Charmeton (Livre de Cartouches, gr. p. Germ. Audran.) — Renard (Chiffr. Cartouches, Compart. etc. f. 46 Bl.) — Cuvilliers (Livre de Cartouches, f. 6 Bl.) — J. de la Joue (Rec. d'Ornem. et de Cartouches, Par. 1770. f. 22 Bl.) — F. Boucher (Douze differ. Sujets et Cartouches allegor. f. geſt. v. P. Aveline; einzele, geſt. v. Huquier.) — Balth. Bianchi (In ſ. Fregi d'Architettura 1645. f. finden ſich eine Menge Cartuſchen.) — Ferd. Bibiena (S. deſſen Opere varie d'Architettura.) — P. F. Babel (Livre de Cartouches, 6 Bl. geſt. v. Vivares.) — Borch (Livre nouv. de Cartouches, 6 Bl.) — Ranſon (Rec. de Cartouches, Fleurs, Vaſes, Ornem. 1778. f.) — Joſt. Amman (Wapenbuch, darin allerley leere Schild . . ganz künſtlich geriſſen ſind, Frft. 1579. f.) — P. Decker (Schilder für Bildhauer und Goldſchmiede, f. 5 Bl.) — J. Chr. Weigel (Etliche curiöſe neu inventirte Schild, 21 Bl.) — Habermann (Schilder, Laubwerk, f. 8 Bl.) — Wachsmuth (Vier Bl. dergl. f.) — J. Bauer (Vier Bl. dergl. 4.) — Tyroff (Vier Bl. dergl. f.) — — Sammlungen: Collection de 36 jolies Cartouches, Par. 1770. 4. — Collect. de Cartouches d'après pluſieurs grands Maitres, R. 1770. f. 82 Bl. — Abbild. von neu inventirten Schildern für unterſchiedliche Künſtler 1765. f. 2 Th. — —

Caryatiden.

Von dem Gebrauch der Caryatiden in der Baukunſt, handelt unter mehrern, J. Frcs. Blondel (In dem Cours d'Architect. civile, Bd. 1. S. 198 und S. 345.) — Abbildungen von Caryatiden haben, unter mehrern, geliefert: Lod. Carracci (Einzele Blätter zu zwey und drey Figuren.) — Agoſt. Venetiano (Unter ſ. Werken finden ſich auch 12 Bl. dergl. in 4.) — Corn. Bos (S. Dict. des Artiſt. Bd. 3. S. 187.) — Joh. Fred. Vrieß (Caryatidum, Termas vocant, ſ. Atlantidum multiformium ad quemlibet Architecturae ordinem accommodata. Cent. I. 16 Bl. geſt. von Ger. v. Jode.) —

Charakter.

Was der Charakter überhaupt im Menſchen iſt, davon handelt, unter andern, ein Aufſatz in dem Werkchen: Ueber die moraliſche Schönheit, (Altenb. 1772. 8.) S. 109. — Von den Vorkenntniſſen, zur richtigen Schilderung der Charaktere in äſthetiſchen Werken, ein Ungen. ſehr gut im 3ten Bde. des Allg. Repertoriums für empiriſche Pſychologie, von J. D. Mauchart, Nürnb. 1793. 8. — — Von der Beſchaffenheit der dichteriſchen Charaktere überhaupt: Chr. Garve (In der Abhandl. über das Intereſſante. Neue Bibl. der ſch. Wiſſenſch. XIII. S. 45 u. f.) — — Von den Characteren in epiſchen Gedichten: Rene Boſſu (In ſ. Traité du Poeme epique in 15 Kap. des 4ten Buches S. 255 u. f. Ausg. von 1693.) — Batteux (im 2ten B. ſ. Einleitung in die ſch. Wiſſenſch. (S. 94. 4te Aufl.) — Heinr. Pemberton (Im 4ten Abſchn. S. 45 f. Obſervat. on Poetry, Lond. 1738. 8.) — — Von den dramatiſchen Characteren: Ariſtoteles (In ſeiner Poetik im 13ten und einem Theil der beyden folgenden Kap. ſo wie an ein paar Stellen im 9ten, verglichen mit Leſſings Dramaturgie N. 74.) — Diderot (In den Unterredungen hinter dem natürlichen Sohne S. 218 u. f. 237, und in der Dichtk. hinter ſ. Hausvater S. 254 u. f. d. deutſchen Ueberſ. 2te Aufl.) — R. Hurd (In ſ. Abhandl. über die verſchiedenen Gebiete des Drama S. 42 der Eſchenb. Ueberſ.) — Ungen.

Ungen. (In dem Eſſay upon the preſent State of the Theatres, enthält das 3te, 7e und 11te Kap. rules to be obſerved in drawing of characters; of the method of contraſting characters; rules to be obſerved in drawing theatrical characters.) — — Von den Characteren, in Rückſicht auf die Comödie, Cailhava (Im 2ten Bd. ſ. Art de la Comedie, Kap. 22-42. S. 251 u. f.) — — Zur Bildung, ſo wie zur richtigen Beurtheilung von Characteren überhaupt, kann vielleicht W. Richardſon's Philoſophical Analyſis and illuſtration of ſome of Shakeſpeare's remarkable Characters, Lond. 1772. 8. deutſch, Leipz. 1773. 8. und ebend. Eſſays on Shakſ. dramatic Char. of Richard III. King Lear and Timon of Athens . . . . 1784. 12. ſo wie der Eſſay on Sh. dramatic. Character of Falſtaff and on his imitation of female characters 1788. 12. und ein ähnlicher Eſſay, von Morgan 1777. 8. Deutſch in der Ollapotrida v. J. 1779 u. a. m. dienen. —

Ueber den Character in bildenden Künſten, ſ. den Art. Ausdruck.

Chor in der Tragödie der Alten.

Von dem Chore in dem Drama der Alten handeln: Ariſtoteles (Im 12ten Buche ſ. Poetik, und folglich auch die bey dem Art. Dichtkunſt angeführten Ausleger und Ueberſ. des Werkes.) — Horaz (In der Epiſtel an die Piſonen, und ſeine Ausleger und Ueberſetzer.) — Ant. Minturno (In ſ. Arte poetica . . . Ven. 1564. 4. S. 99 u. f.) — Cl. Franc. Meneſtrier (Des choeurs de la Comédie, das 17te Kap. in ſ. Repreſentat. en Muſique, anc. et mod. Par. 1681. 12.) — Franc. Patricci (Im 9ten Buche ſ. Poetica . . iſtoriale, Ferr. 1586. 4. S. 355 u. f. ſehr ausführlich, als De' Chori compagni dell' antiche poeſie; uſi de' chori; chori feſtivi; chori in agone; perſone de' chori; arte de' chori; chori con poeſie; figure di chori; chorago; demoſione; corifeo; epimeleti; choroſtatte.) — Udeno Niſieli (In den Proginnasmi poet. B. 3. Prog. 45. S. 112 u. f. Fir. 1695. 4.) — Xav. Quadrio (In dem 5ten Kap. des 1ten Buches des 3ten Bds. ſ. Storia e Rag. d'ogni poeſia. S. 337-358.) — R. Vatry (Diſſertat. où l'on traite des avantages que la Trag. anc. retiroit de ſes choeurs. im 11ten B. der Mem. de l'Acad. des Inſcript. Deutſch, im 10 St. S. 85 der Samml. Crit. Poet. und geiſtvollen Schriften, Zür. 1742. 8.) — Hedelin d'Aubignac (Im 4ten Kap. des 3ten Buches ſ. Pratique du Theatre, B. 1. S. 177. Amſt. 1715. 8.) — P. Brumoy (In dem Diſc. ſur l'origine de la Trag. anc. im 1ten B. ſ. Theatre des Grecs, S. 109. Ausg. von 1763.) — Ungen. (In der Diſſertat. ſur la Tragedie ancienne et moderne, Par. 1767. 12.) — Fr. Marmontel (In ſ. Poetique, B. 2. S. 204. 1te Ausg.) — Franklin (In ſ. Diſſertation on the Tragedy of the Ancients, Lond. 1760. 8. und bey ſ. Ueberſ. des Sophokles S. 22.) — R. Hurd (In ſ. Commentar über den 193 V. der Epiſtel an die Piſonen, und ſ. Ueberſ. J. J. Eſchenburg, B. 1. S. 399.) — Brown (In ſ. Hiſtory of the origin and progreſs of Poetry, Lond. 1764. 8. S. 156 und 477. d. d. Ueberſ.) — Lud. Arn. Heeren (De Chori Graec. trag. natura et indole, Diſſert. Gött. 1784. 4.) — Fr. Snedorf (In dem Schriftchen De Hymn. vet. Graecor. Hafn. 1786. 8. §. 5. S. 19.) — Butterweck (Sollte die Anwendbarkeit der Chöre in der griechiſchen Tragödie für den Geſchmack unſers Zeitalters gänzlich verloren ſeyn? im deutſchen Muſeum

Muſeum v. J. 1788. Mon. November, S. 393.) — Car. Dav. Ilgen (Chorus Graecor. Tragic. qualis fuerit, et quare uſus ejus hodie revocari nequeat, Lipſ. 1788. 4.) — — Ueber die Muſik der dramatiſchen Chöre der Alten, findet ſich etwas in J. N. Forkels allg. Geſch. der Muſik, B. 1. S. 411 u. f. — —

Ueberſetzungen von einzelen Chören aus alten Tragödien haben geliefert: Fdr. Grillo (Chöre aus den griech Trſplen. Halberſt. 1772. 8.) — Butterweck (Zwey Chöre aus dem Euripides, bey ſ. vorher angef. Aufſ. im deutſchen Muſ.) — —

Uebrigens waren, bey der Wiederauflebung der Wiſſenſchaften, die mehrſten Trauerſpiele der neuern Völker ebenfalls mit Chören verbunden. Bey den frühern italieniſchen Trauerſpielen finden ſich deren überall; das erſte Stück ohne dergleichen iſt der Soliman des Prosp. Buonarelli, gedruckt Flor. 1620. 8.) — Die erſtern ſpaniſchen Trauerſpiele, die Niſe laſtimoſa und Niſe laureada enthalten deren ebenfalls; aber, meines Wiſſens, ſind es auch die einzigen. — In Frankreich haben, bis gegen das Jahr 1630, faſt alle Trauerſpiele Chöre gehabt. (S. Hiſt. du Theatre franç. Bd. 3. S. 454. Anm. a. der Par. Ausg.) In neuern Zeiten verſuchte, wie H. Sulzer bemerkt hat, Racine wieder dergleichen einzuführen; auch der Oedip des Voltaire hatte dergleichen; aber beyde haben wenig Nachfolger gefunden. — In England erſchien das Trauerſpiel, in dem Ferrex and Porrex, gleichfalls mit Chören; auch bey einigen andern frühern Stücken, als bey Tancred and Gismunda (geſp. im Jahre 1568.) bey der Cornelia (obgleich nur Ueberſ. aus dem Franz.) finden ſich deren; aber ſchon der Eduard 2te von Chr. Marlowe, gedr. im J. 1598, hat keine mehr. — —

Chor in der heutigen Muſik.

Von dem Chore überhaupt, den nöthigen Einrichtungen deſſelben, u. d. m. handeln: Guil. Paradin (Traité des Choeurs, Beauj. 1566. 8.) — Giov. Guidetti (Director. Chori ad uſum S. Baſilianae Vaticanae Rom. 1582. 8. Verm. von Franc. Pelichiari, und unter dem Titel: Direct. Chori ad uſum omnium eccleſiarum cathedralium et collegiorum . . . Rom. 1737. 4.) — Joh. Aeg. Trullengh (De obligatione aſſiſtendi et canendi in Choro, Valent. 1633. 8.) — Th. Hurtado (De Chori Eccleſiaſtici Antiquitate, Neceſſitate etc. Colon. 1655. f.) — Gottb. Conr. Goldſchad (Chorus muſicus gloriam Chriſti celebrans ex Pſ. LXVIII. 26. Progr. Dresd. 1751.) — — S. übrigens den Art. Kirchenmuſik.

Von der Compoſition der Chöre aller Art handeln die mehrſten der, bey dem Art. Satz, Setzkunſt angeführten Schriftſteller, in ſo fern nämlich ſolche von der vielſtimmigen Muſik überhaupt handeln. Auch finden ſich in mehrern muſikaliſchen Schriftſtellern, wie in des Cepede Poetique de la Muſique, Buch 2. u. a. m. Bemerkungen darüber.

Choral.

Von dem Choralgeſang handeln, unter den Italienern: Bonaventura von Briria (Regula Muſic. Planae, Ven. 1501. 4. 1523. 1545. 8. Nor. 1580.) — Aiquino Bresciano (La Illuminata di tutti i Tuoni di Canto fermo con alcuni belliſſimi Secreti non d'altrui più ſcritti, Ven. 1562. 4. Mit dem Titel, Teſoro illuminato . . . Ven. 1581. 4. Das Werk iſt in 3 Bücher und jedes derſelben in mehrere Kapitel abgetheilt. Nach Mattheſons Urtheil in der Organiſtenprobe enthält es viel närriſches Zeug.)

Zeug.) — Adriano Banchieri (Cartellina del Canto fermo Gregoriano, Bol. 1614. Ob das Werk mit eben dieſes Verf. Direttorio monaſtico di Canto fermo . . . Bol. 1615. und deſſelben Cantorino Olivetano, Bol. 1622. eben daſſelbe ſey, weiß ich nicht?) — Piet. Cerone (Regole per il Canto fermo, Nap. 1609. 4.) — Camillo Perego (Le Regole del Canto fermo . . . Mil. 1622. 4.) — Graz. Capoſele (Pratica del Canto piano o Canto fermo, Nap. 1625. f.) — Lor. Friſoni (Trattato del Canto fermo, Mil. 1628.) — Fabric. Tetamanzi (Breve metodo di Canto fermo, Mil. 1636. 4.) — Marc. Dionigi da Paoli (Primi Tuoni: Introduzione nell Canto fermo, Parma 1648 und ebend. verm. 1667. 4.) — Giuſ. Mar. Stella (Breve Inſtruzione per il Canto fermo, R. 1665. 4.) — Angel. Pellatis (Compendio per imparare le regole del Canto fermo . . Ven. 1667. 8.) — Giul. Ceſ. Marinelli (Via retta della voce corale, ovvero Oſſervationi nell Canto fermo, Bol. 1671. 8.) — Gerol. Cantone (Armonia Gregoriana, Tor. 1678. 4.) — Piet. Fabrici (Regole generale di Canto fermo, R. 1678. 4. 3te Ausg. die Jahrzahl der erſtern iſt mir nicht bekannt.) — Mat. Coferati (Il Cantore addottrinato, ovvero Regole del Canto corale, Fir. 1682. verm. ebend. 1708. 8.) — Maur. Zapata (Breve diſcorſo ſopra le regole di Canto fermo, Parm. 1682. 4.) — Lor. Penna (Il Direttorio dell Canto fermo, Modena 1689. 4.) — Andrea di Modena (Canto armonico, o Canto fermo, Mod. 1690. 8.) — Giuſ. Frezza (Il Cantore Eccleſiaſtico, Pad. 1698. 4.) — Sim. Zappa (Regolette dell Canto fermo . . . Ven. 1700. 4.) — Dom. Scorpioni (Inſtruzione corali, Benev. 1702. 8.) — Fre. Mar. Vallara (Scuola corale, Mod. 1707. 8.) — Carlo Ant. Portaferri (Regole pell Canto fermo eccleſiaſtico, Mod. 1732. 4.) — Piet. Cinciarino (Introduttione abbreviata di Muſica piana, o Canto fermo . . . Ven. 1755. 4.) — Giuſ. Fedeli (Regole di Canto fermo ovvero Gregoriano . . . . Crem. 1757. f. beſteht aus 5 Theilen, deren Inhalt ſich in J. N. Forkels Allg. Litteratur der Muſik, S. 302 findet.) — —

Von ſpaniſchen Schriftſtellern: Didaco di Puerto (Arte de Canto Llano, Salam. 1504. 4.) — Alfonſo de Caſtillo (Arte de Canto Llano, Salam. 1504. 4.) — Bart. Molina (Arte de Canto Llano . . Val. 1509. f.) — Gundiſ. Martinez de Biscargui (Entonaciones corregidas ſegun el uſo de los Modernos, Burg. 1511. 4.) — Dom. de Artufel (Canto Llano, Vallad. 1572. 8.) — Dom. Marc. Duran (Lux bella del Canto Llano, Toledo 1590. 4. Comento ſobra la Lux bella, von ebend. Salam. 1598. 4.) — Th. Gomez (Reformacion del Canto Llano, ums J. 1660.) — Franc. Montanos (Arte de Canto Llano, Salam. 1610. 4. aument. por D. Ioſ. de Torres, Mad. 1728. 4.) — Andr. Lorente (El Porque de la Muſica, Canto Llano . . . Alcala 1672. 4.) — Ign. Ramoneda (Arte de Canto Llano en compendio breve . . . . Mad. 1778. 4.) — —

Von portugieſiſchen Schriftſtellern: Joa. Martins (Arte do Canto Chaõ . . . Coimbr. 1603. 1625. 8. Soll Ueberſetzung aus dem Spaniſchen ſeyn.) — Ped. Taleſio (Arte do Canto-Chaõ . . Coimbr. 1617. 1620. 4.) — Matth. de Souſa Villalobos (Arte do Canto-Chaõ, Coimbr. 1688. 4.) — Joa. Vaz Barradas Muito Pam a Morato (Preceitos eccleſiaſt. do Canto firme para beneficio e uzo commun de todos, Lisb. 1733. 4. Flores muſicas colhidàs no jardim da milhor

liçaõ de varios authores . . . Lisb. 1733. 4. 1738. 4. Breve Reſumo de Canto-Chaõ, Lisb. 1738. 4.) — Frant. Gab. de Annunciaçam (Arte do Canto-Chaõ . . . Lisb. 1735. 4.) — Victor. Joſ. da Coſta (Arte do Canto-Chaõ . . . .) — Carles de Jeſus Maria (Arte do Canto-Chao . . . Coimbra 1741. 4.) —

Von franzöſiſchen Schriftſtellern: Louis Bourgeois (Le droit chemin de Muſique, ou la manière de chanter les Pſeaumes par uſage ou ruſe, Lyon 1550. 4.) — Adr. Cocquerel (La methode univ. pour apprendre le plain Chant ſans maitre, Par. 1647. 4.) — J. Franc. Millet (Directoire du Chant Gregorien, Lyon 1666.) — F. D. V. (Nouvelle methode très facile et très ſure pour apprendre parfaitement le plain Chant . . . Par. 1668. 4. 1700. Iſt das erſte Werk in Frankreich, worin von der Solmiſation mit ſieben Sylben iſt Gebrauch gemacht worden.) — Franc. Lancelot (Methode facile pour apprendre en peu de tems les vrais princ. du plein Chant, Par. 1668. 8. Mit etwas verändertem Titel, ebend. 1685. 4.) — Ph. Cl. le Vol (Philomela Gregoriana, Ven. 1669.) — Sacbé (Traité des Tons de l'Egliſe ſelon l'uſage romain, 1676.) — Ungen. (Methode de plein Chant cont. les exemples pour tous les Tons . . . .) — Ungen. (Trois methodes faciles, pour apprendre le plain Chant, Lyon 1700. 8.) — Remi Carre (Le Maître des Novices dans l'art de chanter, ou règles générales pour le plain Chant, Par. 1744. 4.) — De la Feillee (Methode pour apprendre les règles du plain Chant, et de la Pſalmodie, Par. 1744. 1754. 12.) — Leon. Poiſſon (Traité theoret. et prat. du Plein chant . . . . 1750. 8.) — Couſin de Contamine (Traité critique du plain chant, uſité aujourd'hui dans l'Egliſe, Par. 1749. 12.) — Ungen. (L'art du plein Chant, ou Traité theorico-pratique ſur la façon de le chanter . . . Par. 1765. 8.) — Gudeur (Methode nouvelle pour apprendre le plain Chant. Par. 1776. 8. Iſt die 2te Ausg. die Jahrsz. der erſtern iſt mir nicht bekannt.) — Imb. Sens (Nouv. methode, ou princ. raiſonnés du plein chant dans ſa perfection, tirés des elemens de la Muſique . . . . Par. 1780. 12.) — —

Von engliſchen Schriftſtellern: Edm. Gibſon († 1748. Bey ſ. Directions to the Clergy findet ſich a Method, or courſe of ſinging in Churches.) — R. Harriſon (Sacred Harmony, or a Collect. of Pſalm Tunes, anc. and modern . . . . together with an introduction to the art of ſinging, Lond. 1784.) —

Von deutſchen Schriftſtellern: Hugo von Reutlingen (Flores Muſicae omnis Cantus Gregoriani, Argent. 1488. 8. Die Schrift ſoll bereits ums J. 1300 abgefaßt worden ſeyn; der Inhalt findet ſich in J. N. Forkels Allg. Litterat. der Muſik, S. 119.) — Jac. Jabern (Ars bene cantandi choralem cantum, Mog. 1500. 12.) — Mich. Reinsbeck (Lilium Muſicae planae, Aug. Vind. 1500. 4.) — Balth. Praesperg (Clariſſima planae atque choralis Muſicae interpretatio, c. certiſſimis regulis atque exemplor. annotationibus et figur. multum ſplendidis. Baſ. 1501. 8.) — Wenc. Philomathes de novo Domo (Neuhauß.) Muſica plana, Wien 1512. Strasb. 1543. Soll in Verſen geſchrieben ſeyn.) — Mart. Agricola (Scholia in Muſicum planam Wenceſl. Philomatis de nova Domo ex var. Muſicor. ſcriptis (Vitteb. 1540.) 8. dabey befindet ſich auch noch ein Libellus de octo Tonor. regular. compoſitione in Verſen.) — Sebaſt. von Felſtin (Opuſcul. Muſices . . . . (Crac. 1512.) ebend. 1534. 4. Der

Inhalt findet sich im 7ten und 8ten St. von J. G. Meusels histor. litter. bibliogr. Magaz. S. 309.) — Udalr. Burchardus (Hortulus Music. practicae, omnibus divino Gregoriani concentus modulo se oblectaturis, tam jucundus quam proficuus, Lipſ. 1518. 4.) — Heinr. Götting (Bey ſ. Catech. Lutheri von Wort zu Wort in vier Stimmen compnirt . . . . Frft. 1605. 8. findet sich ein „Bericht, wie junge Knaben und Mägdlein innerhalb 12 Stunden die Musicam begreifen können") — G. Quirschreiber (Ein kurz Musikbüchlein . . . Jena 1607. 8. Iſt bereits die 3te Aufl.) — Bernh. Scheyrer (Ob und wenn ſ. Music. choral. theoret. practica, oder Nützliche Unterweiſung zum Choralgeſang" erſchienen iſt, weiß ich nicht?) — C. Brunnel (De Elementis muſicae planae, Upſal. 1728. 4.) — Joſ. Joach. Münſter (Scala Iacob aſcendendo et deſcendendo, d. i. Kürzlich doch wohl gegründete Anleit. und vollkommener Unterricht, die edle Choralmuſik, den Regeln gemäß, recht aus dem Fundamente zu lernen, Augsb. 1743. 4.) — J. Müller (Kurze und leichte Anweiſung zum Singen der Choralmelodien, Frft. 1793. 4.) — — Wegen mehrerer, von dem Choralgeſange handelnden Schriftſteller, ſ. den Art. Singen. — Und über Choral und Melodien überhaupt, über die beſte Art den Choral zu ſpielen, über das Vorſpiel auf einen Choral, u. d. m. Das 15te Kap. in J. Adlungs Anleit. zur muſikal. Gelahrtheit, S. 793. der 2ten Aufl. — — Uebrigens wird vielleicht folgende Stelle aus Wilh. Marpurgs histor. krit. Beyträgen zur Aufnahme der Muſik den Begriff von Choralgeſang für die bloßen Liebhaber näher beſtimmen: „Aller Geſang zerfällt in Choral- und Menſuralgeſang. Der Choralgeſang, welcher mit dem Anfange der chriſtlichen Religion ſeinen Urſprung genommen, iſt ein Geſang, worin alle Tonzeichen, der Zeitgröße nach, einander gleich ſind; Menſuralgeſang heißt, was aus Noten von verſchiedener Größe beſteht. Die gleiche Zeitgröße der Tonzeichen des Choralgeſanges gilt, indeſſen, nur von der äußerlichen Darſtellung der Töne; denn wirklich abgeſungen iſt er allezeit mit Noten von ungleicher Zeitgröße worden; aber dieſe Zeitgröße wird nicht, wie im Menſuralgeſang, nach einem gewiſſen beſtimmten Maße, ſondern nach der bloßen, proſaiſchen Quantität der Worte ausgeführt. — Auch wird, ſeit verſchiedenen Jahrhunderten, der Choralgeſang mit Noten von verſchiedener Geltung bezeichnet. — Der Menſuralgeſang iſt derjenige, wo jeder Ton, vermittelſt des Taktes, in einen gewiſſen Zeitraum auf das ſtrengſte eingeſchloſſen wird. Er iſt entweder alt, oder neu. Der alte enthält nicht mehr, als zweyerley Arten von Zeitgröße, eine lange und eine kurze, und beſteht darin, daß jede lange Sylbe gerade noch einmahl ſo viel gilt, als eine kurze. In der Singmuſik hat man aber, zur Andeutung dieſer langen und kurzen Sylben, niemahls Zeichen gehabt. Der neue Menſuralgeſang, der mit dem Urſprunge derjenigen Noten, oder Tonzeichen ſeinen Anfang genommen hat, wodurch zu gleicher Zeit der Werth, und die Höhe eines Tones angedeutet wird, (als welches unſre heutigen Noten ſind) wird insgemein ſchlechtweg der Figuralgeſang (deſſen Erfinder ſchon Franco aus Lüttich, ums J. 1047-1083. und deſſen Verbeſſerer Jean de Muris, ums J. 1330 war) genannt, und enthält nicht allein lange und kurze, ſondern auch längere und kürzere Zeiten, — — obgleich die kurze darin eben ſo viel Zeit, ja noch längere, als die lange einnehmen kann." — —

Samm-

Sammlungen von Kirchenmelodien sind sehr viele vorhanden; von den frühern, jedoch nur protestantischen, und vorzüglich nur lutherischen giebt J. Adlung in s. Anleit. zur musikal. Gelahrtheit, S. 803 u. f. der 2ten Aufl. einige Nachricht. Von den Verfassern derselben verdienen, besonders, hier bemerkt zu werden: Joh. Walther und Conr. Rupf (Ihnen werden die Melodien zu den ersten deutschen Liedern der Protestanten, wovon in dem ersten Gesangbuch, welches deren enthielt, Wittenb. 1524 acht, und in der zweyten Auflage desselben, im J. 1554. bereits 53 erschienen, zugeschrieben. S. Klugens Histor. des Nordhausischen Gesangbuches, Kap. 1. S. 7. und H. Prätorius Syntagm. Music. S. 447.) — Luc. Lossius (Gab diese Melodien zuerst in der Psalmodia, h. e. Cantica sacra veteris Eccl. selecta . . . Vitteb. 1580. 4. richtig und genau heraus; wahrscheinlicher Weise ist aber schon eine frühere Ausgabe vorhanden.) — Corn. Heinr. Dretzel (Bey s. des evangelischen Zions musikal. Harmonie, Nürnb. 1731. 4. findet sich ein Anhang vom Ursprunge, Alterthum und sonderbaren Merkwürdigkeiten des Chorals.) — — Und von neuern kommen noch hinzu: J. Becker (Choralbuch, Cassel 1771. 4.) — J. J. Klein (Vollständiges Choralbuch . . nebst einem kurzen Vorbericht von der Choralmusik, Leipz. 1785. 4.) — G. G. Günther (Kirchengesf. Leipz. 1785. fol.) — J. Chr. Kühnau (Vierst. alte und neue Choralgesf. . . Berl. 1786-1790. 4. 2 Th.) — H. Ch. Krebs (Samml. einiger der vornehmsten Kirchengesf. mit Veränder. Altenb. 1787. f.) — J. W. Köhler (Einige bekannte Choralmelod. nach neuem Geschmack, Nürnb. 1787. 4.) — D. C. Aumann (Choralbuch für das neue Hamburger Gesangbuch, Hamb. 1788. 4.) — J. G. Vierling (Choralbuch . . . Cassel 1789 mit einer Vorrede von der Verbesserung des Kirchengesanges.) — J. H. V. Rose (Choralbuch von 90 Choralmel. . . . Quedl. 1790. 4.) — Keßler (Neues vierstimmiges Choralbuch, Stuttg. 1792. 4.) — u. a. m. — S. übrigens J. N. Forkels Allgemeine Litterat. der Musik, S. 150. —

Ausgeführte Choräle haben, unter mehrern, gesetzt: Samuel Scheidt (1624) Andr. Armsdorf († 1699) Nic. Adr. Strunk († 1700) Joh. Pachelbell († 1706) Joh. Christph. Graf († 1709) Joh. Frdr. Alberti († 1710) Joh. Sam. Bayer (Musikal. Vorrath, in 3 Th. 1716-1719. 4.) Joh. Conr. Rosenbusch (1720) Friedr. Wilh. Zachau († 1721) Joh. Ad. Reinke († 1722) Joh. Heinson (Wohlinstruirter und vollkommener Organist, oder neu variirte Choralgesänge . . . Bresl. und Leipz. 1726. 4.) Joh. Heinr. Buttstedt († 1727) Joh. Mich. Müller (Variirte Chorale und Psalmen, Frft. 1735-1737. 4. 2 Th.) Mich. Heinr. Arnold († 1738) Joh. Gottfr. Walther († 1748) Joh. Bernh. Bach († 1749) G. Phil. Telemann (†) Joh. Sebast. Bach († 1750. Vierst. Choralgesänge, Einstimm. Choralgesf. revidirt von C. P. E. Bach, Leipz. 1784-1787. 4 Th. Qfol.) Georg Böhm, Dietr. Buxtehude, G. Friedr. Kaufmann, Joh. Tob. Krebs, Schröter, Joh. Casp. Simon, Vogler, K. Spatzier (Zwanzig vierst. Chöre . . . Leipz. 1785. f.) J. C. Ohley (Variirte Chorale für die Orgel, Quedl. 1792. f. 4 Th.) und v. a. mehr. — —

S. übrigens, in Rücksicht auf die Geschichte des Chorales überhaupt, den Art. Kirchenmusik, — und J. N. Forkels Allgem. Geschichte der Musik, Einleitung S. 45. §. 88. — —

Choreographie.

Anweiſungen dazu geben: Feuillet (Choréographie ou l'art d'écrire la danſe par caractères, figures et ſignes demonſtratifs . . Par. 1701. (Iſt aber bereits die 2te Aufl.) Deutſch, in Tauberts vollkommenem Tanzmeiſter, Leipz. 1709. 4. und Auszugsweiſe in der „Kunſt nach der Choreographie zu tanzen . . . von C. J. v. F. Braunſchw. 1768. 8. mit K. — Ad. Wolfg. Winterſchmid (Kurze und leichte Anweiſung die Compagnietänze in Choreographie zu ſetzen, Alt. 1758. 8.) — N. Malpied (Elemens de Choréographie, Par. 1762. 8.) — Perrin und La Hante (Choréographie nouv. ou Methode pour former et danſer ſoi-même les contre-danſes, Par. 1762.) — C. Chr. Lang (Choreog. Vorſtellungen der engliſchen und franzöſiſchen Figuren in Contertänzen, Erl. 1763. 4.) — Magny (Princ. de Choréographie, ſuivi d'un Traité ſur la cadence, Par. 1765. 8.) — —

Colorit.

Außer den, bey dem Art. Farben angeführten, hieher, im Ganzen, gehörigen Schriftſtellern, handeln von dem Colorit, in lateiniſcher Sprache: L. B. Alberti (In 1ten und 2ten Buche ſ. Schrift De Pictura, S. 18 u. f. und S. 89 u. f. Baſ. 1540. 8.) — J. Scheffer (In ſ. Graphice, Nor. 1699. 8. §. 41-64. S. 154 u. f.) — —

In italieniſcher Sprache: Vaſari (In der Introduzione alle tre Arti del diſegno, vor ſ. Vite, im 18ten Kap. S. 105 des erſten Bds. der Ausg. von 1767. 4.) — Lud. Dolce (In dem Dialogo della Pittura, intitol. L'Aretino . . . Ven. 1557. 8. Fir. 1735. 8. S. 215 u. f. der letztern Ausg.) — Paolo Lomazzo (In dem 3ten Buche ſ. Trattato dell Arte della Pittura . . . . Mil. 1585. 4. S. 187 u. f. in neunzehn Kap. della virtù del Colorire; della neceſſità del Colorire; che coſa ſia colore; quali ſiano le materie, nelle quali ſi trovano i colori; quali colori a ciaſcuna ſpecie di dipingere ſi confacciano; delle amicitie ed inimicitie de' colori naturali; quali colori e meſchie faccino l'un colore con l'altro; della convenienza c'hanno fra loro i colori chiari ed oſcuri; de' colori traſparenti, e come ſi adoprano; dell' ordine che ſi tiene in fare i cangianti; de gl'effetti che cauſano i colori; del color nero; del color bianco; del color roſſo; del color pavonazzo; del color giallo; del color verde; del color turchino; di alcuni altri colori.) — Franc. Lana (In dem 3ten Kap. ſ. Prodromo all' Arte Maeſtra, Breſc. 1670. f. welches Deutſch von J. J. Eſchenburg, ſich in G. Ephr. Leſſings Kollektaneen, Berl. 1790. 8. Art. Kolorit findet.) — Giov. B. Armenini (In dem 7ten-9ten Kap. des 2ten Buches ſ. Precetti della Pittura, Ven. 1678. 4. S. 63 u. f. und zwar, Delle diſtintioni e ſpecie de' colori, et delle loro particolar nature, come diverſamente s'acconciano per far migliori effetti nell' opere; con quali e quanti liquori s'adoprano; in che modo ſe fanno le meltiche, per trovare qualſi voglia tinta, e ſpecialmente delle carni, con le diverſe ſorti loro, ſecondo che il naturale ci dimoſtra delle perſone, e come debbano reſtar nel fine; di tre modi principali à lavorarli, e prima del lavoro a freſco; come ſi acconciano in più modi le tele, i muri e le tavole per lavorarvi a ſecco, con qual via ſi lavorano meglio; de' i diverſi liquori che ſi adoprano, altre i colori comuni, con qual facilità ſi finiſce bene

ogni cosa, e come se ne serre hoggidi gli eccellenti Pittori; De i diversi modi del colorire a oglio tratti da i più eccellenti Pittori, qual fu lo Inventor di esso, delle compositioni più atte per le impridure, dell'ordine intorno a tritar i colori che non vengono offesi l'un l'altro, di più sorte neri, con altri ritrovati di colori, del vero modo per far i panni velati, di molte utile vernice, lequale ajutano i colori e mantengono belle le pitture.) — Algarotti (In dem Saggio sopra la Pittura, S. 91. d. d. Uebers. Cassel 1769. 8.) — R. Mengs (In den Lezione pratiche di Pittura, §. 4. 6. 9. im 2ten Bd. s. Opere, S. 251 u. f.) — —

In französischer Sprache: Henr. Testelin (In den Conferences de l'Academie Roy. de Peint. et Sculpt. . . . S. 113 der Amsterd. Ausg. von 1770. 12.) — Roger de Piles (Dial. sur le Coloris, Par. 1684. 1699. 12. und in dessen Rec. de differens ouvrages sur la Peinture . . Par. 1755. 12. so wie im 4ten Bd. S. 167 s. Oeuvr. div. Amst. 1767. 12. 5 Bde. In Form einer Abhandlung gebracht, in s. Cours de Peinture, im 2ten B. dieser Oeuvr. S. 237.) — Dupuy Du Grez (In der 3ten Diss. s. Traité sur la Peinture, Toul. 1699. S. 177 u. f.) — Ant. Coypel (In s. Disc. de Peint. et Sculpt. Par. 1721. 4. S. 87 u. f.) — Watelet (In den, seiner Art de peindre angehängten Reflex. S. 117 der Amsterd. Ausg. von 1761.) — Gudry (Reflexions sur le Coloris, in dem Amateur, Par. 1762. 12.) — Cochin (Abhandl. über die Wirkung des Lichtes in dem Schatten, in Absicht auf die Mahlerey, aus dem Franz. übers. in dem 2ten Bde. der Neuen Bibl. der sch. Wissensch. Das Original ist mir nicht bekannt.) — Le Pileur d'Apligny (Traité des couleurs materielles et de la manière de colorer, relativement aux differens arts et métiers, Par. 1779. 12. Deutsch, Augsb. 1781. 8.) — H. F. T. (Observations sur les ombres colorées, contenant une suite d'experiences sur les différentes couleurs des ombres, sur les moyens de rendre les ombres colorées, et sur les causes de la difference de leurs couleurs, Par. 1783. 12.) — Ob ein, von Marcenay Degluy angekündigter Traité du Coloris erschienen ist, weiß ich nicht. — —

In englischer Sprache: J. Chr. le Blon (Coloritto, or the Harmony of Colouring in Painting, reduced to Mechanical Practice, under easy precepts, and infallible rules, Lond. 1737. 4. mit 5 Kpfrn. engl. und franz. Nachgedruckt in der Art d'imprimer les tableaux . . . Par. 1756 und 1768. 8. mit einem Kupfer. Ob das Werk bereits, wie Fuessli will, 1722 erschienen, oder ob das Nouv. Genre de Peinture . . Lond. 1721. 4. ein anderes Werk ist, weiß ich nicht, da ich das letztere nicht gesehen. Das erstere handelt: Of Preliminaries (in Ansehung des Colorits) to attain the practical part; of an universal, easy and expeditious manner of mixing colours; to find out or to compose the Mezzatinta, or half shade; to find or compose the capital shade or the reflected shades; of broken lights. S. übrigens den Art. Kupferstecherkunst.) — Richardson (In s. Theory of Painting, im 1ten Bde. der franz. Uebers. s. W. S. 124 u. f. wo er die Sätze ausführt: Que le Coloris doit varier, selon le sujet, selon le tems, et selon les lieux; que c'est dans la beauté naturelle et dans la variété, de même que dans l'harmonie, et dans l'agrément d'une couleur avec l'autre que consiste la beauté du coloris; qu'il faut que les couleurs soient mises ensemble de sorte qu'elles s'aident recipro-

ciproquement; qu'il faut observer le naturel, et la maniere, dont les meilleurs Coloristes l'ont imité.) — D. Webb (In dem Enquiry into the Beauties of Painting, im 5ten Gespr. S. 70. d. d. Uebers.) —

In holländischer Sprache: Gerard zur Bruegge (Seine, von W. Goeree verbessert herausgegebene Illuminir- oder Erleuchtereykunst, oder der rechte Gebrauch der Wasserfarben," ist mir nur aus der d. Uebers. vom J. 1756 bekannt; der Inhalt derselben findet sich bey dem Art Mahlerey.) — Gerh. Laireſſe (In dem 4ten Buche s. großen Mahlerbuches, unter folgenden Aufschriften: Von den Couleuren und derselben Ordnung; von den Eigenschaften, Arten und Couleuren der Gewänder; von der Couleur der Gewänder und derselben schicklichen Vermischung bey und auf einander; von dem Ordiniren der dunkeln Objecte gegen einen hellen Grund in der Nähe und Ferne derselben; von der Harmonie und Haltung der Couleuren; von dem Ordiniren ungleicher Objecte, nebst dem Lichte gegen Dunkel, und dem Dunkel gegen Licht; von der Wohlständigkeit in den ungleichen und gegenstreitenden Objecten; von kräftigen Objecten gegen schwache Gründe, und so umgekehrt; von dem Bestäuben der Objecte.) —

In deutscher Sprache: Valent. Bolz (Farb- und Illuminirbuch, alle Farben zu machen und zuzubereiten, Bas. 1549. 8. Augsb. 1675. 8. Nürnb. 1730. 8.) — J. B. Pictorius (Die, mit vielen raren und curiösen Geheimnissen angefüllte Illuminirkunst, Nürnb. 1713 und 1730. 8.) — L. v. Hagedorn (In s. Betrachtungen über die Mahlerey, im 4ten Buche, S. 639-751. in zwey Abtheilungen, von dem Helldunkeln oder der Zusammenstimmung des Lichts (und des Schattens) und den (hellen und dunkeln Local) Farben; und von der Farbengebung und Ausführung insbesondre.) — Frz. v. Scheyb (In s. Koremon, im 16ten Kap. des ersten Bandes, S. 169 u. f. In s. Orestrio im 18ten Abschn. des ersten Theiles, S. 201 u. f.) — Chr. Fr. Prange (Im Eilften Abschnitt des 1ten Bandes s. Akademie der bildenden Künste, in neun Kap. unter folgenden Aufschriften: von der Natur und den Eigenschaften der Farben; von der Farbengebung überhaupt; von dem Einfluß des Lichts und Schattens auf die Farben; von dem Einfluß der Luft auf die Farben; von den Widerscheinen; von der Brechung der Farben; von der Harmonie und Vereinigung der Farben; wie man durch den Gebrauch und Mischung der Farben die eigentliche Farbe dieses oder jenes Gegenstandes hervorbringen soll; von der Behandlung oder Manier in der Farbengebung.) — Ungen (Handgriffe bey dem Illuminiren, Gotha 1776. 8.) — u. a. m. — —

S. übrigens, außer dem, bereits benannten Artikel Farben, die Artikel Licht, Schatten, Widerschein u. d. m. — —

Comisch.

Ob H. S. sich, in diesem Artikel, auf eine bloße Definition des Komischen, in dem eigentlichsten Sinne einschränken sollen, lasse ich dahin gestellt seyn. Wenigstens gebrauchen wir das Wort Komisch nicht blos von Dramen, sondern auch von epischen Gedichten und Erzählungen allerley Art; auch giebt es komische Lieder, Singgedichte, u. d. m. so wie komische Werke in Prosa. — Und dann kann auch in den übrigen schönen Künsten, der Künstler entweder mit- oder ohne Vorsatz, Lachen erwecken. „In einem öffentlichen Con„certe, das Lolli gab," sagt H. Reichard, im 3ten St. S. 158 s. Kunst-

magazins, „waren auch Kinder zu„gegen; diese lachten in einem komi„schen Concertsatze so herzlich und an„haltend, daß man die starke Wir„kung der häufigen comischen Accente „und Sprünge gar nicht verkennen „konnte. Lolli ist hierin der erste ge„wesen, der uns gezeigt hat, daß „die Instrumentalmusik an und für „sich des höchsten komischen Aus„druckes fähig ist. Blos in komi„schen Schauspielen, zu einer komi„schen Handlung und komischen Wor„ten solche Töne anwenden, die das „Komische noch erheben, stärken, be„leben, das beweist noch nicht, daß „es eine, an und für sich komische „Musik gäbe.“ Und wer kennt nicht, wenigstens die komischen Blätter von und nach Hogarth, Chodowiecki, Bunbury u. v. a m.? Wer muß nicht über die Werke der Bildhauerey, welche von den Prinzen von Pallagonien, zu Folge Brydone und Borch, so wie Houel (Voy. pittor. Bd. 1. S. 41.) in und vor seinem Pallaste, aufgestellt worden sind, oder über die Thiere und Gestalten aus Buchsbaum, oder aus anderm Strauchwerk, lachen, die oft die Gärten haben zieren sollen? — Dieses alles weiter auseinander zu setzen, ist, indessen hier der Ort nicht. — —

In Ansehung der redenden Künste kann das Mangelhafte des vorstehenden Artikels, zum Theil, durch die Geschichte der komischen Litteratur von Carl Fedr. Flögel, Liegn. 1784. 1787. 8. 4 B. und dessen Geschichte des Groteskekomischen, ebend. 1788. 8. (ein Werk, welches, ungeachtet manches darin nicht, unmittelbar, aus den ersten Quellen geschöpft zu seyn scheinet, doch die Materie so ziemlich umfaßt) ergänzt werden. — Auch handeln von diesem Comischen noch: A. H. Schott (In s. Theorie der schönen Wissenschaften, Th. 1. S. 357.) — Cailhava (Im 28ten Kap. des 1ten Buches s. Art de la Comedie, 1te Ausg.) — — Von dem komischen Style: J. C. Adelung (Im 2ten Bde. S. 195. s. Werkes Ueber den Styl, 3te Aufl.) — — S. übrigens die Art. Lächerlich, Scherz, u. d. m.

Comödie.

Von der Komödie überhaupt handeln: Aristoteles (In s. Poetik, im 2ten, 4ten, 5ten u. a. Kap. s. den Art. Dichtkunst, Poetik.) — In lateinischer Sprache: Evanthius und Donatus (De Trag. et Comoedia Commentatiunculae, in dem 8ten B. S. 1682 des Gronovschen Thesaurus, bey dem Westerhovschen Terenz, Hag. Comit. 1726. 4. 2 Bd. u. an andern Orten mehr.) — L. Victor Faustus (De Comoedia Libellus, bey dem Lindenborgischen Terenz, u. a. a. O. m.) — Jo. Bapt. Casalius (De Trag. et Comoedia, lucubratio, im 8ten B. S. 1598 des Gronovschen Thes.) — Lil. Greg. Gyraldus (De Comoedia, ejusque apparatu omni et partibus Comment. in s. Histor. Poetar. Basil. 1545. 8. S. 667 in den Eruditor. aliq. de Comoedia et comic. vers. Comment. Bas. 1568. 8. S. 1 u. f. und im 8ten Bd. S. 1474 des Gronovschen Thesaurus.) — Frc. Robortelli (Explicatio eorum omnium, quae ad Comoediae artificium pertinent, bey s. Explicat. in Libr. Aristot. de Poetica, Flor. 1548. fol. 1555. f.) — Joach. Camerarius (De comicis versibus, Diatriba, bey s. Ausg. des Plautus, Bas. 1551 und 1558. 8. in den Eruditor. aliquor. de Comoedia et comic versib. Commentat. . . Bas. 1568. S. 126. und im 8ten Bd. S. 1578 des Gronov. Thes.) — Ant. Viperani (In s. Poetica, Antv. 1579. 8. im 12ten. 16ten Kap. des 2ten Buches, S. 112 u. f. De origine Com. deque ejus gene-

generibus; de notatione et definitione Comoediae; de forma Comoediae; de partibus Comoediae; Trag. et Com. inter se conferuntur, quidquid sit Tragicom. explicantur.) — Jul. Cesc. Scaliger (In dem ersten Buche, Kap. 5-28. und in dem zweyten Theile des siebenten Buches s. Poet. welches zusammen, unter dem Titel: De Comoedia et Trag. ejusque apparatu omni et partibus, und de versibus comicis tractatus, in den angezeigten Commentat. S. 32. so wie in dem 3ten Bde. S. 1494 des Gronovschen Thesaurus abgedruckt ist) — Ant. Riccoboni (Ex Aristotele ars comica, bey s. Poetic. Poeticam Aristot. per paraphr. explicans . . . Vic. 1585. 4.) — Fed. Ceruti (Von seinen zwey Dialogis . . . Ver. 1593. 8. handelt einer von der Comödie.) — Paolo Beni (Disputatio in qua ostenditur, praestare Comoediam atque Tragoed. metrorum vinculis solvere, nec posse satis, nisi soluta oratione, aut illar. decorem ac dignitatem retineri, aut honestam inde voluptatem, solidamque utilitatem percipi, Pad. 1600. 4.) — Luc. Scaranno (Scenophylax . . Ven. 1601. 4. Ist gegen die vorige Schrift gerichtet.) — Targ. Gallucci (De Comoedia, Commentar. bey s. Vind. Virgil. Rom. 1621. 4.) — Jos. Trapp (In der 23ten s. Praelect. Poeticar. Oxon. 1718. 4.) — Marc. Ant. Ferrati (De Comoediis Epistol. in s. Epistol. Ven. 1738. 4. S. 219.) — Chr. Fürchteg. Gellert (Pro Comoedia commovente, Lipsi. 1751. 4. Deutsch, im 1ten St. von G. E. Lessings Theatr. Bibl. und bey C. F. Gellerts Abh. v. d. Fabeln, Leipz. 1773. 8.) —

In italienischer Sprache: Giamb. Gyraldi Cintio (In s. Discorsi intorno all comporre de' Romanzi, delle Commedie etc. Ven. 1554. 4.) — Ant. Minturno (In s. Poet. Tosc. Ven. 1564. 8. S. 110 u. f.) — Bern. Pino (Discorso intorno all Componimento della Comedia, bey der Erosilomachia des Sforza d'Oddi, Ven. 1586. 8.) — Fre. Sanseverino (Discorso intorno alla composizione delle Comedie bey der Komödie De' Furori des Niccola Degli Angeli, Nap. 1590. 12.) — Agost. Michele (Discorso in cui . . . . si mostra, come si possono scrivere lodevolmente le Comedie e le Trag. in prosa, e di molti precetti di cotal arte copiosamente si ragiona, Vin. 1562. 4.) — Faust. Summo (Risposta (auf die vorhergehende, und die, unter den lateinischen Werken angezeigte Schrift des P. Beni) in difesa dell metro . . . in particolare nelle Trag. e Comedie . . . Pad. 1601. 4. Auch handelt der sechste s. Disc. poet. Pad. 1600. 4. davon.) — Graz. Marta (Della Comedia, eine Abh. in s. Prose, Nap. 1616. 4.) — Udeno Nisieli (In s. Proginnasmi poet. N. 30. 31. 32. des dritten Bds. S. 79 u. f. N. 62 und 64. des vierten Bds. S. 182 und 186. und N. 13. 14. 15. des fünften Bds. S. 64 u. f. der Ausg. von 1695.) — Adriano Politi (In s. Lettere, Vin. 1624. 8. S. 335.) — Giov. B. Sogliano (In den Annotazioni, bey s. Komödie L'Uccellatojo, Vin. 1627. 4.) — Agost. Mascardi (Della Comedia, come cominciasse, delle parti, dell fine e delle specie di esse, der sechste Disc. der parte prima s. Prose volgari, Ven. 1630. 12.) — Giov. Bat. Savaro del Pizzo (Il Partenio, Dial. R. 1655. 4. Zur Vertheidigung der Komödie in Versen.) — Gir. Bartolomei (Didascalia, ovvero Dottrina comica . . . Fir. 1658. 4.) — Jos. Ant. Constantini (Della Comedia Italiana, e delle sue regole ed attinenze, conferenze tra un Cavaliero, e l'autore delle let-

tere critiche, Ven. 1752. 8.) — Giov. Bianchi (Offervaz. contro critiche fovra un Trattato della Comedia Ital. . . Ven. 1752 8. Auch hat er noch einen Difcorfo in lode dell' arte comica, Ven. 1752. 8. geſchrieben.) — Giamb. Gher. d'Arco (Della forza comica, Mant. 1782. 8.) — Frz. Quadrio (Im 2ten Th. des 3ten Bdes. ſ. Stor. e Ragione d'ogni Poeſia, Mil. 1744. 4. theoretiſch und hiſtoriſch, von dem Luſtſpiel, und den verſchiedenen Arten deſſelben.) — —

In ſpaniſcher Sprache: Frey Lope da Vega Carpio (Nueva arte de hazer comedias en eſte tiempo in ſ. Rimas humanas, Mad. 1602. 4. frzſch. unter dem Titel, Nouvel pratique du Théatre von dem Abt Charnes, in den Pieces fugit. d'hiſt. et de litter. Par. 1704. 12.) — Diego de Colmenares (Cenſura de Lope de V. C. ò diſcurſo de la nueva Poeſia, con una reſpueſta, 1630. 4.) — Joſ. Pellicer de Salas de Tovar (Idea de la Comedia de Caſtilla, Mad. 1639. 4.) — Ant. Naſarre y Ferriz (Diſſertacion, o Prologo ſobre las Comedias de Eſpaña, vor den Comedias y Entremeſes di Mig. de Cervantes Saavedra, Mad. 1749. 4. 2 Bd.) —

In franzöſiſcher Sprache: L. de Balſac (Du caractère et de l'inſtruction de la Comédie, in ſ. W. Par. 1664. 12.) — Fenelon (Projet d'un traité ſur la Comédie, in der Lettre à Mrs. de l'Acad. franç. oder den Reflex. ſur la Rhetor. et ſur la Poet. S. 57 der Amſterd. Ausg. von 1730.) — Ch. de St. Evremont (Reflex. ſur nos Comédies franç. excepté celles de Molière, et ſur les Comédies italiennes et françoiſes, in dem 3ten Bde der Samml. ſ. W. Lond. 1725. 12.) — Du Bos (In ſ. Reflex. crit. ſur la Poeſie, et ſur la Peint. Sect. XXI. Du choix des ſujets de la Comédie. Où il en faut mettre la Scène. Des Comed. Rom. S. 151 des 1ten Bds. der Dresdn. Ausg.) — L. Riccoboni (Obſervat. ſur la Comédie, et ſur le genie de Molière, Par. 1736. 12.) — Ungen. (Lettre ſur la Melanide, Par. 1741. 12. Zur Vertheidigung des rührenden Luſtſpieles.) — Ch. Batteux (In dem Cours de Belles Lettres, T. II. Sect. 2. Art. 3. S. 311 der Ausg. von 1755. und ebend. S. 379 der Raml. Ueberſ. 4te Aufl. De la nature et des fins de la Comedie, in den Mem. de l'Acad. des Inſcript. und in den Quatre Mem. de Mr. l'Abbé Batteux . . . . Gen. (Berl.) 1781. 8. S. 155.) — M. de Chaſſiron (Reflex. ſur le Comique larmoyant, Par. 1749. 8. und im 3ten Bde. des Rec. de l'Acad. de Rochelle; deutſch im 1ten St. S. 1 u. f. von Gotth. Ephr. Leſſings theatral. Bibliothek.) — Garnier (Le bâtard legitimé, ou le triomphe du Comique larmoyant, Par. 1751. 12.) — Bernh. Fontenelle (Die Vorr. ſ. Schauſpiele, im 7ten Bd. ſ. W. Ausg. von 1751. enthält eine neue Art von Theorie für das Luſtſpiel; vergl. mit Hurd, Bd. 2. S. 67 u. f.) — Louis Racine (In dem 5ten Kap. des 3ten Bds. ſ. Remarques ſur les Trag. de Jean Racine, S. 130 der Amſterd. Ausg. von 1752, unter der Aufſchrift: En quoi conſiſte le plaiſir de la Comédie et de ce ſel qui aſſaiſonnoit les Comed. grecques.) — Ch. Paliſſot de Montenoy (In ſ. Theatre et Oeuvr. div. 1763. 12. 3 Bde. findet ſich ein Aufſ. über die neuere Komödie, ein Geſpräch über Perſönlichkeiten, und zwey Geſpräche über Sokrates und Ariſtophanes.) — Frdr. Marmontel (Im 16ten Kap. ſ. Poet. franç. Bd. 2. S. 471. Ausg. v. 1763.) — Cailhava (De l'art de la Comédie, où Detail raiſonné des divers parties de la Comédie et de ſes differens genres . . Par. 1772. 8. 4 B. Nur die beyden erſten

erſten Bände geben eigentlich die Theorie der Komödie überhaupt an; der erſte handelt, in 31 Kap. Du choix d'un ſujet; de l'etat, de la fortune, de l'age, du rang, du nom des perſonnages; du choix du lieu de la ſcène; du choix du titre; des vers et de la proſe de la Comédie; des prologues; de l'expoſition; de l'action, du noeud, des incidens; du point où doit commencer l'action d'une fable comique; de la diction; du dialogue; des ſcènes; de la liaiſon des ſcènes; des monologues; des actes; de l'entr'acte; de l'art de prevenir les critiques; de la decence et de l'indecence; de la gradation; des unités; de l'amour; de l'interêt; des reconnoiſſances; des tableaux; de l'illuſion théatrale; de la vraiſemblance; des aparté; du comique, du plaiſant, des cauſes du rire; des mépriſes, des equivoques, de ce qu'on appelle qui pro quo; des ſurpriſes; de la catastrophe et du dénoument; und der zweyte, in 43 Kap. Des différents genres (de la Comédie) en général; des coméd. heroiques; des pièces à ſpectacle; des coméd. ballets; des pièces à ſcenes detachées; des pièces à ſcenes detachées dans leſquelles une divinité préſide; des coméd. allegoriques; du genre gracieux; du genre larmoyant; des pièces d'intrigue en général; des pièces intrig. par un valet; des pièc. intrig. par une ſoubrette; des pièc. intr. par les maitres; des pièc. intrig. par pluſieurs perſonnages; pièc. intrig. par une reſſemblance; pièc. intrig. par un evenement ignoré des acteurs; pièc. intrig. par une choſe inanimée; pièc. intrig. par des noms; pièc. intrig. par un deguiſement; pièc. intr. par le hazard; du genre mixte; des pièc. à caractère; de ce que nous entendons par caractère; du choix des caractères; des caract. generaux; des caract. nationaux; du caract. des profeſſions; les caract. des hommes n'ont pas plus changé, que ceux des profeſſions; des caractères propres aux perſonnes d'un certain rang; des caract. propres à tous les rangs; des caract. de tous les ſiècles et de ceux du moment; des caract. principaux ou ſimples, des caract. acceſſoires, des caract. compoſés; examen de quelques caractères; on peut faire uſage de tous les caractères; du contraſte des caractères; de l'oppoſition des caractères; du titre des pièces à caractère; de l'expoſition des caractères; de l'action dans les pièces à caractère; du dénouement des pièces à caractère; des epiſodes, manière de les lier aux caract. principaux et de placer les caractères acceſſoires, embonpoint d'une pièce; de l'art d'epuiſer un ſujet, un caractère; du but moral. Die beyden folgenden Bände enthalten Unterſuchungen über die Nachahmungen Molieres und einiger andern franzöſiſchen, neuern komiſchen Dichter. Die Ueberſchriften der Kap. verſprechen mehr, als die Kap. enthalten; tief eingedrungen iſt der Verf. nirgends; indeſſen iſt ſein Werk denn doch das ausführlichſte, was über die Komödie geſchrieben worden iſt. Eine neue Ausg. erſchien 1786. 8. 2 Bd.) — Domairon (Im 2ten Bd. S. 226 f. Principes generaux des belles lettres, Par. 1785. 12. 2 B.) —

In engliſcher Sprache: Ungen. (Diſſertation on Comedy, Lond. 1750. 8.) — R. Hurd (In ſ. Abhandlung über die verſchiedenen Gebiete der dramatiſchen Poeſie, bey ſ. Commentar über die Epiſteln des Horaz an die Piſonen und an den Auguſtus, Lond. 1753 und 1766. 8. 3 Bd. Deutſch, im 2ten B. S. 25 u. f. der Eſchenburgiſchen Ueberſ. in vier Abſchn. über das Gebiet der Trag. und Komödie; Ueber das Ge-

nie der Komödie; über Fontenelle's Begr. von der Komödie; über das Gebiete des Poſſenſpieles.) — Th. Wilkes (Im 4ten Kap. ſ. General View of the Stage, Lond. 1759. 8. S. 37 u. f. of Comedy, its end etc.) — J. Newberry (Im 21ten Kap. ſ. Art of poetry on a new plan, Lond. 1761. 8. 2 B. B. 2. S. 160. von geringer Bedeutung.) — J. Aikin (On the Province of Comedy, in ſ. Miſcell. Pieces, Lond. 1773. 8. Altenb. 1775. 8.) — W. Cook (Im 14ten-29ten Kap. ſ. Elements of dramatic Criticism, Lond. 1775. 8. S. 118 u. f. Of Tragi-comedy; of the origin and progreſs of comedy; of the laws of comedy, etc.) — B. Walwyn (Eſſay on Comedy, Lond. 1782. 8. Deutſch vor dem 28ten Bd. der Neuen Bibl. der ſch. Wiſſenſch.) — H. Blair (In der 47ten Vorleſ. des 2ten Bds. ſ. Lectures on Rhet. and Belles Lettres, S. 528 der Ausgabe von 1783. 4. 2 Bd.) — —

In deutſcher Sprache: J. C. Gottſched (In ſ. Verſuch einer kritiſchen Dichtkunſt handelt das 11te Kap. des 2ten Th. von Komödien.) — G. B. Straube (Verſuch eines Beweiſes, daß eine gereimte Komödie nicht gut ſeyn könne, im 23ten St. der Beyträge zur krit. Hiſtorie der deutſchen Sprache. Andre Vertheidigung der nicht gereimten Komödie, im 26ten St. der gedachten Beyträge. (Eine tiefer gehende Unterſuchung über dieſe Materie findet ſich in J. J. Engels Ideen zu einer Mimik, Th. 2. Br. 24. — J. El. Schlegel (Schreiben über die Komödie in Verſen, ebend. im 24ten St. und im 3ten Bd. ſ. W. S. 65.) — Ad. D. Richter (Reg. und Anm. über die luſtige Schaubühne, Annab. 1741. 4. vergl. mit dem 28ten St. der angef. Beytr.) — Ungen. (Unterſuchung, ob man in den Luſtſpielen den Character übertreiben ſolle, in den Beytr. zur Hiſtorie und Aufnahme des Theaters, Stuttg. 1750. 8. S. 266.) — M. C. Curtius (Von den Perſonen und Vorwürfen der Komödie, bey ſ. Ueberſ. der Poetik des Ariſtoteles, Han. 1753. 8.) — J. P. Schrader (Unter ſ. drey Abhandl. vor Straubens Kom. Theater, Bresl. 1759. 8. handelt eine von dem Luſtſpiel.) — Ungen. (Vom Verfalle des Komiſchen im Luſtſpiel, ein Aufſ. im 8ten B. der Unterhaltungen, Hamb. 1769. 8. und auch, wofern ich mich nicht irre, im 3ten Bde. der Litter. Chronik, Bern 1788. 8.) — J. A. Eberhard (In ſ. Theorie der ſch. Wiſſenſchaften, Halle 1783. 8. S. 198 u. f.) — J. J. Eſchenburg (In ſ. Theorie und Litterat. der ſch. Wiſſenſch. S. 225 der Aufl. von 1789.) — J. F. Jünger (Ueber den Zweck des Luſtſpieles, vor ſ. Luſtſp. Verſtand und Leichtſinn, Leipz. 1786. 8.) — C. Meiners (Im 10ten Kap. S. 170 f. Grundriſſes der Theorie und Geſch. der ſch. Wiſſenſch. Lemgo 1787. 8.) —

S. übrigens die, bey dem Art. Drama angeführten Schriften, als welche, größtentheils, im Ganzen hieher gehören. — —

Der Urſprung des Luſtſpieles ſelbſt liegt, meines Bedünkens, in dem natürlichen Hange des Menſchen, etwas anders, als es wirklich ſelbſt iſt, vorzuſtellen. Dieſer Hang offenbart ſich, ſo bald ſeine Einbildungskraft in Thätigkeit geſetzt wird, ſchon bey Kindern; und dieſem gemäß finden wir, bey öffentlichen Feyerlichkeiten und Luſtbarkeiten, vorzüglich aber, wie es ſich von ſelbſt verſteht, bey religiöſen Feyerlichkeiten, und alſo ſchon in dem roheſten Zuſtande der Menſchheit, allenthalben die erſten Keime aller Arten des Drama. Jedes Volk hat wenigſtens etwas ihm ähnliches aufzuweiſen, und bey jedem iſt es, urſprünglich, mit der Religion verbunden, oder eine religiöſe

giöse Lustbarkeit gewesen. Und da der Gedanke an eigentlich dramatische Arbeiten, nicht wohl ehe Statt finden kann, als bis sich eine Gesellschaft zu der Vorstellung derselben vereint findet: so steht es um desto minder zu verwundern, daß dergleichen Werke, bey allen Völkern, zuerst durch religiöse Feste veranlaßt worden sind, und folglich auch in, mehr oder weniger, Beziehung mit der Religion selbst gestanden haben. Ohne Schauspieler läßt sich kein Schauspiel gedenken; und wenn die Menschen gleich bey jenen Festen, nicht zu solchen Zwecken zusammen kommen: so kommen sie doch zu Einem Zwecke zusammen, so haben sie doch einen gemeinschaftlichen Mittelpunct; und die Freyheit von aller eigentlichen Arbeit und von allen Geschäften dabey, mußte eine solche Lustbarkeit um desto ehe herbey führen. Freylich aber schreibt das Lustspiel der neuern, gebildeten, Völker (als welche hier vorzüglich nur in Betracht kommen) sich, in seiner bessern Gestalt, eigentlich von einem einzeln Volke her. Obgleich, nämlich, jedes derselben, ursprünglich, seine, ihm eigenthümlichen Festlichkeiten gehabt, und jene Keime sich auch, nach Maßgabe der Art und der Grade seiner Geistesbildung, sehr verschiedentlich gezeigt, und sehr mannichfaltig entwickelt, so wie, durch seine besondre Verfassung, durch seinen Zustand der Sitten, u. d. D. m. gleichsam ihre besondre Farbe erhalten haben: so ist doch die griechische Komödie sichtlich das Muster ihres Lustspieles gewesen, und hat ihm diese seine bessere Gestalt gegeben. Schon durch die gewöhnliche Benennung desselben (Komödie) wird dieses erwiesen. Mag das Wort von Schmausen, Singen, Tanzen, oder von Dorfschaft gebildet seyn; es zeigt immer seinen Ursprung bey diesem Volke an; und mehrere Beweise hiefür werden sich in der Folge finden. Nicht, daß es, bey den Griechen, sogleich in seiner Vollkommenheit erschienen wäre. Jener erste Keim desselben glich hier, so wie bey andern Völkern, demjenigen, was es nachher geworden ist, sehr wenig. Und wenn, wie gedacht, und der Natur der Sache gemäß, erst Menschen vereint seyn müssen, ehe solche irgend eine Handlung vorstellen können: so ist es ganz begreiflich, daß ehe Schauspieler, d. h. Menschen, welche in irgend einer Art von Verkleidung auftreten, und den Andern irgend etwas besonders zu sehen und zu hören geben, da gewesen sind, als eigentliche dramatische Kunstwerke; und, wahrscheinlicher Weise, würde es nie komische und tragische Dichter gegeben haben, wenn es nicht vorher Mummereyen und Possenreißereyen mancherley Art gegeben hätten. Diesem gemäß war die Komödie der Griechen die allmähliche Frucht roher, aus dem Stegreif gemachter, Spottlieder, welche von gemeinen Landleuten, in Thierhäute gehüllt, und das Antlitz mit Weinhefen beschmiert, bey den Festen des Bacchus gesungen, oder vielleicht lustiger Schwänke, und Erzählungen von lächerlichen Vorfällen, welche zwischen die, von andern gesungenen, Lieder eingemischt wurden, (S. Aristot. Poet. c. 3 und 4. Horaz an die Pisonen, V. 275. Athenäus Deipnos. Lib. II. S. 40. Lugd. B. 1657. f. und die Commentatoren der ersten.) und die mit der spätern eigentlichen Komödie nichts gemein hatten, als daß die Sänger, unter angenommenen, oder andern, fremden Gestalten, über die Thorheiten und Gebrechen Andrer, Lachen erwecken wollten. Daß diejenigen, welche auf diese Art ihre Fröhlichkeit ausließen, dabey, mehr oder weniger, maskirt auftraten, das heißt, sich in lächerliche Wesen, in Satyren, verkleideten,

läßt sich daraus, daß alles dieses bey den Festen eines Gottes vorfiel, zu dessen Gefolge die Wesen dieser Art gehörten, hinlänglich begreifen. Auch fanden dergleichen Verkleidungen noch viel später Statt, (S. Euripid. Bacchae, V. 111 u. f. Phoen. V. 798 und den Scholiasten zu dieser Stelle) so wie, in viel spätern Zeiten noch, diese Feste mit ausgelassenen Spöttereyen verbunden waren (S. Aristoph. Ran. vorzüglich V. 387 u. f.) Indessen hatte die Feyer derselben doch schon etwas dramatisches. Wahrscheinlicher Weise wurden in den, bey ihr üblichen Tänzen, die besondern Veranlassungen zu diesen Feyerlichkeiten, oder sonst irgend eine der Begebenheiten des Bachus, dargestellt, oder sollten doch durch sie dargestellt werden, und das Ganze war also schon, wenn nicht eine Handlung, doch ein Schauspiel, welches durch lächerliche Personen, gleichsam aufgeführt wurde, und mit Verspottung von Thorheiten und Gebrechen Anderer verknüpft war. Freylich aber wollten die Darstellenden noch nicht so wohl über sich, als durch sich, und nur über Andre, Lachen erwecken; und auf diese Art entstand das satyrische Drama, welches also, und wenn wir den Begriff von Lustspiel im weitesten Umfange nehmen, als die älteste oder erste Gattung desselben in Griechenland anzusehen ist, und auch allgemein für die allerälteste Gattung des griechischen Drama ausgegeben wird, (S. Casaub. de Satyr. Poes. c. 1. S. 17 u. f. Ed. Ramb.) so wie es auch noch in spätern Zeiten jenen Charakter beybehielt. (S. Casaub. a. a. O. c. 3. S. 91 u. f. und die fernere Geschichte desselben, bey den Art. Satyrisches Schauspiel und Trauerspiel.) Aus ihm entwickelte sich, Zweifelsohne sehr balde, und wenigstens ehe als es zu derjenigen regelmäßigen Gestalt gelangte, in welcher wir es in dem Cyklopen des Euripides finden — — die zweyte Gattung des Lustspieles, oder die eigentliche griechische Komödie, das heißt, die Vorstellung solcher Personen, welche über sich Lachen erregen sollten, als wodurch die letztere, meines Bedünkens, sich eigentlich von dem ersten unterscheidet, ob die Kunstrichter gleich sie bis jetzt dadurch noch nicht von ihm unterschieden haben. In ihr treten nämlich diejenigen selbst auf, welche, ursprünglich, bey jenen Festen nur von andern verspottet wurden; oder sie besteht vielmehr aus belachenswerthen Personen, und jenes bestand nur aus lächerlichen. Wer aber zuerst Menschen, in eigener Person, Dinge sagen, oder thun ließ, welche sie den Zuschauern lächerlich machen mußten, oder bey welcher der verschiedenen griechischen Völkerschaften dieses zuerst geschah, läßt nicht mit Gewißheit sich bestimmen. Zwar gedenkt Aristoteles (Poet. c. 5.) ausdrücklich des Epicharmus und Phormis unter den Sicilianern, und des Krates unter den Athenienſern, als der Erfinder dessen, was die Handlung der Komödie, oder die Fabel derselben, heißt; und Suidas und der noch ungedruckte Commentator des Thrac. Dionysius (s. R. Bentleii Opusc. philol. Lipſ. 1781. 8. S. 257 u. f.) nennen den Susarion von Megara als Urheber der Komödie; allein wahrscheinlicher Weise waren mit jenen Erzählungen von lächerlichen Vorfällen, und mit jenen Verspottungen von andern, schon Nachmachungen der Thorheiten und Gebrechen derselben, in so fern sich diese sinnlich machen ließen, verbunden; und hiemit war der erste Schritt auch zu der Bildung dieses Drama gethan. Der zweyte mußte nun von selbst bald erfolgen. Es war sehr natürlich, daß diejenigen, welche bis jetzt nur lächerliche Vorfälle

von andern erzählt hatten, diese endlich von sich selbst erzählten, oder sich selbst zuschrieben, und so die bloße Erzählung in das ungefähr, was wir jetzt Monolog nennen, oder sich selbst in diejenige Person verwandelten, welche sie lächerlich machen wollten. Der Vorfall wurde dadurch anschaulicher, und mußte folglich mehr Vergnügen erwecken. Daß sich dieses vollkommen mit den Fortschritten des Drama überhaupt verträgt, sieht man noch an der Art und Weise, mit welcher sich die Hekuba, die Phönizierinnen, die Bachantinnen, und a. St. m. des Euripides eröfnen. Wenn auch das vollkommen von diesen Eröfnungen gilt, was Lessing (Dramat. No. 48 und 49) behauptet hat: so zeigen sich doch sichtlich die ersten Anfänge der dramatischen Kunst darin. So gut, wie Polydor, z. B. die Zuschauer berichtet, woher er kommt, und wie er dahin gekommen ist, u. s. w. eben so gut konnte auch eine andre Person eine ganze, lustige oder lächerliche Geschichte von sich den Zuschauern mittheilen; und brachte diese Art der Erzählung schon dem eigentlichen Drama näher, wenn sie die, jedem darin berührten Vorfall gemäße Empfindung immer auszudrücken, und diejenigen, welche sie darin redend oder handelnd einzuführen genöthigt war, oder einzuführen für gut fand, durch Gebehrde und Ton der Stimme nachzumachen suchte. Genug, daß dadurch allein begreiflich wird, wie das Drama, anfänglich, nur Einen Schauspieler haben, oder nur aus Einer Person bestehen, und doch schon Drama heißen konnte. Auch wissen wir aus der Art und Weise, wie, z. B. vordem die Passion in der christlichen Kirche abgesungen wurde, und wie, dem Loubere zu Folge (Descript. du Royaume de Siam. Amst. 1714. 8. 2 Bd.) die Chinesische Komödie gespielt wird, daß Erzählung und Drama sich vereinen lassen, und bey rohen Völkern immer mit einander vereint sind. Und wie hätte denn auch erst Krates die Komödie in dramatische Form gebracht, wenn die Erfinder der komischen Masken, und Prologen, so wie diejenigen, welche zuerst mehrere komische Schauspieler einführten, unbekannt waren? Noch mehr erhellt dieses aus dem, was Aristoteles von diesem Dichter selbst sagt. Er soll zuerst von der jambischen Art der Komödie (ἰαμβικῆς ἰδέας) abgegangen seyn; und wenn man nun auch nicht aus einer andern Stelle in den Schriften des Philosophen (De Republ. Lib. VII. c. 17.) wo, Jamben und Komödien zu sehen, den Knaben untersagt wird (τοὺς δὲ νεωτέρους οὔτ' ἰάμβων, οὔτε κωμῳδίας θεατὰς νομοθετητέον) schließen will, daß es, noch zu seiner Zeit, eine besondre dramatische Dichtart, Jamben genannt, gegeben habe: so läßt jener Ausdruck, im Zusammenhange, sich wenigstens doch nicht auf das, was sonst auch durch Jamben bezeichnet wird, auf bloße Satire ziehen. Ferner soll Krates den Inhalt und die Fabel der Komödie zuerst allgemein gemacht haben (καθόλου ποιεῖ λόγους ἢ μύθους); folglich muß diese Fabel, wenn er eine solche Veränderung mit ihr vornehmen sollte, denn doch vor ihm schon da, oder die Thorheiten und Gebrechen, welche verspottet wurden, müssen schon, wie nur noch blos Freywillige (ἐθελονταὶ) aus dieser Verspottung eine Lustbarkeit machten, in Handlung gesetzt, und die Komödie eine Art von Kunstwerk gewesen seyn. Auch ist es ja höchst wahrscheinlich, daß bey jenen Festen sich, sehr balde, gewisse Personen gleichsam ein Vorrecht zu dieser Lustigmacherey anmaßten, und so zum voraus auf Mittel zu der Erreichung ihres Endzweckes sannen, oder

eine

eine Art von Entwurf zu ihren Possen machten, und eine Art von Plan hinein brachten. Von der übrigen Beschaffenheit dieses dramatischen Volksspieles ist uns aber nichts weiter bekannt; aus den, dem Krates zugeschriebenen Verbesserungen desselben, und aus dem, dem Worte καθόλου zum Grunde liegenden Begriffe (S. Lessings Dramaturgie No. 89 u. f.) läßt sich nur schließen, daß sein Inhalt aus einer besondern, wirklichen Begebenheit bestand. — Mit etwas größerer Gewißheit lassen sich die Eigenheiten der, daraus entsprungenen, so genannten ältern, griechischen Komödie bestimmen. Schon die angeführten und einige Stellen mehr des Aristoteles (als Kap. 9. wo von der Benennung der Personen die Rede ist) hätten die Kunstrichter lehren sollen, daß nicht, wie so viele unter ihnen gesagt haben, die Fabel dieser Komödie eine eigentliche wirkliche Begebenheit, oder daß sie durchaus persönlich war. Sie enthielt nur Anspielungen auf dergleichen Begebenheiten, wurde nur dadurch veranlaßt. Noch mehr ist dieses an den übrig gebliebenen Stücken zu sehen. Sicherlich hat Sokrates sich nie, in einem Korbe, in die Luft empor ziehen lassen, um desto ruhiger und freyer nachzudenken, oder sich mit seinen Vorstellungen von der Erde loszureißen, und zu höhern Gegenständen zu erheben; noch haben Aeschylus und Euripides ihre Verse auf einer Wagschaale abwiegen können, um den gegenseitigen Werth derselben zu entscheiden. Eben so verhält es sich mit den, in dieser Komödie, auf die Bühne gebrachten lebenden wirklichen Menschen. Allerdings führten mehrere Personen darin die Nahmen von dergleichen Menschen; und es ist bekannt, daß Cratinus zuerst Personen nach gemeinen, und Aristophanes nach vornehmern Athenienſern seiner Zeit benannte. Allein deswegen bezeichneten diese Personen nicht die Menschen, deren Nahmen sie führten, wirklich, oder nicht den wirklichen Charakter derselben; das heißt, die Satire dieser Art der Komödie war nicht mehr ganz eigentliche, persönliche, Satire, wie sie es, wahrscheinlicher Weise, vor dem Krates, oder ehe, als der Staat sich ihrer annahm, gewesen war; der Sokrates des Aristophanes ist nicht der wirkliche Sokrates; oder nicht so wohl Sokrates selbst, als sein Nahme ist in den Wolken lächerlich gemacht, wie es Lessing (a. a. O. No. 90 u. f.) anschaulich genug gezeigt hat. Und zugleich waren nicht alle Personen derselben nach wirklich lebenden Menschen benannt. Wenigstens wissen wir, z. B. nicht, daß es je einen Athenienſer, welcher Strepsiades geheißen, gegeben habe. Auch enthielten andre komische Dichter, welche zu diesem Zeitpunkte gehören, sich, wie z. B. Pherekrates, aller Anzüglichkeiten, und sie können also wohl nicht einmahl solche Nahmen gebraucht haben. Indessen gehört die Ausgelassenheit der ältern griechischen Komödie immer noch zu ihren charakteristischen Merkmahlen; und ist um desto merkwürdiger, da die Dichter derselben, weit entfernt ihren Muthwillen blos mit Privatpersonen zu treiben, das Volk, und die Regierung selbst angriffen. Oeffentliche Begebenheiten, oder Männer, welche an der Spitze derselben standen, scheinen so gar ihr Hauptgegenstand gewesen zu seyn. Sähen wir dieses auch nicht aus den übrig gebliebenen Stücken des Aristophanes: so könnten wir es aus dem Xenophon (De Republ. Athen. c. 2. §. 10. Oper. Bd. 2. S. 585. Ed. Thim.) wissen. Und nur in einem, so ganz demokratischen Staate, als Athen, konnte ein Lustspiel dieser Art entstehen, und eine Zeitlang sich erhalten.

Bey

Bey einem Volke, wo jeder, welcher wirklicher Bürger war, gleichsam Theil an der Regierung hatte, konnte auch der komische Dichter, so bald er das Bürgerrecht besaß, seine Meinung über dieselbe frey äußern; und vielleicht machte Kleon nur dem Aristophanes jenes Recht streitig, um ihn, wegen seiner Babylonier, desto sicherer anzuklagen. Die Ausgelassenheit der religiösen Feste, wodurch H. Sulzer, u. a. m. jene Kühnheit in so fern vorzüglich erklären zu können glauben, als das Drama aus diesen Festen entsprang, wird selbst nur durch solche Verfassung begreiflich; und das, in dem Texte, angeführte Beyspiel von der Strenge der Regierung gegen diejenigen, welche sich Spöttereyen über sie erlaubten, beweist nichts für seine Meinung. Er, so wie C. F. Flögel, welcher (in s. Gesch. der kom. Litteratur, B. IV. S. 51.) ihm die Geschichte des unglücklichen Anaximandrides (eigentlich Anaxandrides) ohne alle Prüfung nachgeschrieben, haben dabey vergessen, daß dieser Dichter zur mittlern Komödie gehört, oder zu einer Zeit (um die 101ten Olymp.) lebte, da Spöttereyen dieser Art schon längst, durch Gesetze, ausdrücklich untersagt waren. Wie hätten denn auch, wofern blos durch die Natur der religiösen Feste, jene Freyheit wäre der Komödie verschaft worden, Anaxandrides können zum Tode verurtheilt werden, da der, von H. S. gedachte Vers ja ebenfalls in einer Komödie vorkam? Durfte diese, blos, weil sie aus jenen Festen entsprang, oder mit ihnen zusammen hieng, sich an Alles wagen: so durfte sie es auch zu aller Zeit; denn sie war zu der einen nicht mehr, als zu der andern, daraus entsprungen. Vielleicht hätte aber, selbst in jenem frühern Zeitpunkte, kein anderer Dichter sich, so viel als Aristophanes, so ganz ungerügt, erlauben dürfen. Sein, so ganz republikanischer Geist machte ihn zum Lieblinge des Volkes. Es ist bekannt, daß er die Aufrechthaltung der völligen Freyheit desselben sich sehr angelegen seyn ließ, und daß er deswegen den Kranz von Olivenblättern erhielt. Unter solchen Umständen konnte er zwar angeklagt, aber schwerlich zur Strafe gezogen werden. Eine andre Eigenheit der ältern Komödie, so wie des griechischen Drama überhaupt, schreibt sich aber wohl nur von jenem ihrem Ursprunge her. Es wurde vermittelst desselben ein, wirklich bürgerliches, oder politisches, mit der Verfassung selbst, genau verbundenes, in ihr selbst gegründetes Schauspiel; und wenn, was sich nicht läugnen läßt, selbst der größte Theil der schönen Künste bey den Griechen den Gesetzen unterworfen war: so ist der Grund davon meines Bedünkens nur darin zu suchen, daß alle, mehr, oder weniger, in dieser Verknüpfung standen, und, so lange diese Verfassung gänzlich blieb, was sie ursprünglich war, nicht von ihr sich füglich trennen ließen. Bey keinem andern Volke hat dieses Statt gehabt; alle können, mit oder ohne Komödie, fortbestehen: aber Athen mußte erst, mehr oder weniger, aufhören, das alte eigentliche Athen zu seyn, ehe dieses Schauspiel daselbst eingehen konnte. Und eben jenem Umstande hat das letztere noch eine von seinen Eigenheiten zu verdanken. Dieses ist der Chor. Die Natur des Drama selbst erfordert es so wenig, einen ganzen großen Haufen von Menschen, als Theilhaber daran anzunehmen, und diesen Haufen, in so fern er immer auf der Bühne blieb, zur Grundlage desselben zu machen, daß man, auf den ersten Anblick, nicht ungeneigt ist, der Meinung des Engländers Brown (s. dessen History of the Rise and Progress of Poetry,

Lond. 1764. 8. S. 126. und in J. J. Eschenburgs Uebers. S. 483.) beyzupflichten, und den Chor, in dem regelmäßigen, auf der Bühne aufgeführten Drama, blos, als den ursprünglichen Zuschauer der, bey den religiösen Feyerlichkeiten, vorgenommenen, oder mit ihnen verbundenen Lustbarkeiten, oder vielmehr das Ganze dieses Drama, als eine veredelte und verschönerte Darstellung alles desjenigen zu betrachten, was bey jenen Festen vorgieng. Diesem gemäß wären also auf der Bühne zu Athen nicht blos Handlungen, welche sich eräugnet hätten; sondern gleichsam nur die, bey den gedachten Festen davon gemachten Darstellungen, verschönert aufgeführt worden, oder das, künstlich ausgebildete, von dem Staat aufgenommene, Drama gleichsam blos die Vorstellung einer, ehemahls rohern Vorstellung desselben gewesen. Auch sagen die, wider diese Behauptung gemachten Einwendungen der englischen Kunstrichter (in Eschenb. Uebers. a. a. O.) sehr wenig. Wenn es, z. B. in alten Schriftstellern heißt, daß das satyrische Schauspiel und die Tragödie ursprünglich aus nichts, als dem Chor bestanden, und keine eigentlichen Schauspieler gehabt habe: so sieht jeder, daß hier nicht von dem Trauerspiel, und dem satyrischen Schauspiel, als Drama, die Rede seyn könne. Eine Handlung, ohne handelnde, oder ohne Personen, welche solche darstellen, läßt sich nicht denken. Zwar war die Schauspielerkunst, wahrscheinlicher Weise, ursprünglich nicht sogleich ein eigenes, besonderes Handwerk; aber wenn auch der Chor selbst, oder vielmehr ein Theil desselben, anfänglich, die eigentlichen Schauspieler gemacht, oder diese zu jenen gehört hätten, und durch nichts Aeußeres, als Masken, u. d. m. davon wären verschieden gewesen, oder das Drama, von einzeln Personen des Chores, wäre gesungen, nicht blos declamirt worden: so mußte es doch, wenn es, was es hieß, seyn, und eine Handlung wirklich darstellen sollte, Repräsentanten haben. Ferner mag immerhin aus den, von einem Haufen von Menschen abgesungenen, Liedern das Drama entwickelt worden seyn; wie folgte denn hieraus, daß jener Haufe auch noch, als mitspielende Person, Theil daran behalten mußte? So gar, wenn, wie es sich nicht zweifeln läßt, wirkliche Begebenheiten der Inhalt dieser Lieder, und diese zugleich so dramatisch, als möglich abgefaßt waren, das heißt, aus Wechselgesängen bestanden, oder, z. B. wie der vom Strabo (Lib. IX. S. 645. Ed. Amstel.) erwähnte, aber übrigens wohl erst in spätern Zeiten vollkommen ausgebildete Päan, wirkliche Nachahmungen von Vorfällen enthielten: so war zwar der Uebergang davon zu dem Drama sehr leicht; und es ist sehr wahrscheinlich, daß der Inhalt zu den ersten, rohen Versuchen darin, aus dergleichen Liedern genommen, oder jenes durch diese veranlaßt worden ist; allein, wenn hieraus sich ergeben sollte, daß eine Begebenheit sich auf der Bühne nicht anders, als mit Einmischung derjenigen, welche sie zuvor besungen oder abgesungen haben, aufführen ließe: so hätte ja in allen, aus den Homerischen Gedichten gezogenen Schauspielen, wenn nicht Homer selbst, doch wenigstens einer oder mehrere Rhapsoden auftreten müssen. Freylich aber verträgt jene Meinung des H. Brown sich nicht damit, daß der Chor, bey jedem Stücke, aus andern, oder, bey verschiedenen Stükken aus verschiedenen Personen, bald aus Landleuten, bald aus Frauen, bald aus Eingeweihten, bald aus Rittern, bald so gar aus allegorischen Wesen, Wolken, Vögeln, u. d. m.

so

so wie, bey dem Trauerspiele, aus Personen bestand, welche, mehr oder weniger näher, zu dem Inhalte des Stückes gehörten, und daß er, zu Folge der Brownschen Hypothese, immer nur aus einerley Personen hätte bestehen, und immer nur jene Liedersänger vorstellen können. Das Wahrscheinlichste bleibt also, daß diese Verbindung eines ganzen Haufens von Menschen mit einer Handlung, welche eigentlich von andern Menschen ausgeführt wird, aus dem Zustande der Sitten des Volkes entsprang, bey welchem eine Nachahmung dieser Handlung auf der Bühne erschien. Dieses, so wie jedes frühere, und besonders freye Volk, lebte gleichsam mehr auf öffentlichen Plätzen, als in seinen Häusern. Auch gehen die, von den dramatischen Dichtern desselben dargestellten Handlungen immer unter freyem Himmel, und nicht, wie auf unsern Bühnen, innerhalb vier Wänden, vor, und mußten also auch in der Natur, immer unter einer Menge Zeugen vorgehen; oder, mit andern Worten, der Chor gehörte in Rücksicht hierauf, zu den wesentlichen Theilen des griechischen Drama, und war um desto natürlicher, wenn die Handlung eine öffentliche Begebenheit, oder öffentliche Personen darstellte. Vielleicht trug, indessen, zu seiner Beybehaltung auf der Bühne, auch seine natürliche Verknüpfung mit dem ersten Keime des Drama das ihrige in so fern bey, als das Volk sich einmahl daran gewöhnt hatte, und als die Schauspiele vorzüglich nur bey den Festen des Bacchus gegeben wurden, und diesem besonders gewidmet waren. Noch wahrscheinlicher wird dieses durch die, dem Chore eigenen Tänze, und durch die, von ihm besonders gesungenen Lieder. Schwerlich lassen diese sich befriedigend erklären, wenn wir ihn als bloßen Zuschauer der Handlung, an und für sich allein betrachtet, annehmen. Wie glücklich die Dichter sich aber dieses Umstandes bedienten, wie sichtlich er ihre Stücke in eigentliche Schauspiele verwandelte, welche Mannichfaltigkeit und Abwechselung er diesen verschafte, wie- und welche Regeln für die mechanische Einrichtung des griechischen Drama daraus entsprangen: alles dieses, u. d. m. umständlich, auseinander zu setzen, gestattet der Raum nicht. Manches davon ist in den, bey dem Art. Chor angeführten, Schriften erläutert. — Die zweyte Art des eigentlichen griechischen Lustspieles, oder die so genannte, mittlere Komödie entstand ungefähr 400 J. vor der christlichen Zeitrechnung; aber nicht das Volk, wie H. Sulzer im Texte sich ausdrückt, scheint die Freyheit der ältern Komödie durch ein Gesetz eingeschränkt, sondern zur Zeit, wo dasselbe erschien, vielmehr seine eigene Freyheit, und folglich auch die Macht, dergleichen überhaupt zu geben, verloren gehabt zu haben. Zwar hat S. Petit (in dem Commentar. in Leg. Attic. Lib. I. Tit. I. 80, im 3ten Bde. S. 152. der Iurisprud. Rom. et Att.) aus dem Zeitpuncte, worin die letztern Stücke des Aristophanes abgefaßt, oder vorgestellt worden sind, erweisen wollen, daß das Gesetz, von welchem hier die Rede ist (μὴ κωμῳδεῖν ἐξ ὀνόματος) erst nach jenem Zeitpuncte, erst in der 97ten Olymp. und also zu einer Zeit, wo Athen sich wieder in Freyheit gesetzt hatte, ergangen sey. Allein der Grammatiker Platonius (περὶ διαφορᾶς τῶν παρ' Ἕλλησι Κωμῳδιῶν, bey den Vetustiss. Comicor. Quinquag. Sentent. p. I. Hertel, Bas. 1560. 8. u. a. a. O. m.) schreibt (ohne jedoch buchstäblich irgend ein Gesetz anzuführen) jene Beschränkung der Freyheiten der Komödie, oder das Ende der so genannten ältern, ausdrücklich den dreyßig Tyrannen

zu,

zu, welche, bekanntermaßen, in der 94ten Olymp. Athen beherrschten, und die ihm zu Folge jedem, der offenbar von den komischen Dichtern verspottet wurde, das Recht gaben, solche deswegen gerichtlich zu belangen, welches nun, verbunden mit dem Geschick, das den Eupolis getroffen, sie dergestalt mit Furcht erfüllt habe, daß sie nicht mehr, wie ehedem, ihre Personen nach lebenden, schlechten Heerführern, ungerechten Richtern, und andern schlechten Menschen benannt hätten. Auch wird der, von Petit angegebene Zeitpunct nicht bestätigt, wenn man, mit dem Verf. der Reise des jüngern Anacharsis (Kap. 69. Bd. 6. S. 61 u. f. Par. 1789. 8.) diese Verordnung der Tyrannen, (deren Erwähnung von dem Platonius aber Petit, weislich, mit Stillschweigen übergeht) noch von jenem Gesetze unterscheidet; denn alsdenn kann es nur vor, nicht erst nach der Regierung derselben ergangen seyn. Noch weniger scheinen die eigentlichen Beweise des Petit zu bedeuten, wenn man seine, und überhaupt die gewöhnlichen Erklärungen, so wohl jenes Gesetzes (zu dessen Urheber der Scholiast des Aristophanes, ad Acharn. v. 1149 einen gewissen Antimachus macht, dessen Nahme indessen freylich nicht unter den dreyßig Tyrannen vorkommt) als auch dieser Verordnung, mit der Wirkung derselben, so viel davon bekannt ist, vergleicht. Gewöhnlich, nämlich, behauptet man, daß dadurch auch die bloße, nahmentliche Anführung und Verspottung aller wirklichen, lebenden Menschen in der Komödie wäre verboten worden, und aufgehört hätte; und das Gegentheil hievon zeigt sich zur Gnüge an den übrig gebliebenen Fragmenten der spätern Komiker, des jüngern Plato, des Timokles, des Machon (bey dem Athenäus, Lib. III. S. 103. Lib. VI. S. 324. Lib. VII. S. 341.) und so gar des Menander (in der Ausg. des Clericus, S. 137) u. a. m. als in welchen noch immer, nicht blos Bürger, sondern auch angesehene, berühmte Männer, auf solche Art auf die Bühne gebracht, das heißt nahmentlich angeführt und verspottet werden. Folglich scheint denn auch jenes Gesetz, oder jene Verordnung nur die persönliche Aufführung wirklicher lebender Menschen, wie Aristophanes sie mit dem Sokrates, dem Kleon, u a. m. sich gestattete, verboten zu haben, und dergleichen finden sich nun in den Rednerinnen, durch deren Vorstellung in der 97ten Olymp. Petit erweislich machen will, daß diese Beschränkung der Komödie nicht älter seyn könne, nicht. Eben so wenig wird dieses durch den, bey diesem Stücke noch befindlichen Chor, erwiesen. Zwar sagt auch Platonius, daß solcher, nach der gedachten Verordnung, weggefallen sey; aber er kann deswegen doch immer noch eine Zeitlang mit der Komödie verbunden geblieben seyn; und wenigstens wird in dem Gesetze, an welchem allein Petit sich hält, desselben mit keiner Sylbe gedacht. Doch dem sey, wie ihm wolle, was hier vorzüglich bemerkt zu werden verdient, und aus den gedachten Fragmenten mit Gewißheit erhellt, ist, daß, in Rücksicht auf Inhalt, der Unterschied zwischen der ältern und mittlern Komödie nur darin bestanden haben kann, daß in jener lebende, wirkliche Menschen, wie gedachtermaßen, Sokrates, Kleon, u. d. m. persönlich auf- oder selbst handelnd eingeführt, und daß in dieser dergleichen blos nahmentlich angeführt wurden, obgleich auch wohl in den letztern noch, wie H. Sulzer schon im Texte bemerkt hat, wirkliche lebende Menschen, aber unter erdichteten Nahmen, auf der Bühne können erschienen seyn. Immer ist, indessen,

jener

jener Unterschied (der aber bis jetzt noch nirgends bestimmt angegeben worden ist) groß und wichtig genug, um zwey ganz verschiedene und besondre Classen von Stücken auszumachen, und so die Abtheilung der Komödie, in die ältere und mittlere, gewissermaßen, zu rechtfertigen. Auch scheinen, seit diesem Zeitpuncte, die Verfasser von Komödien, sich denn doch der Anzüglichkeiten, und besonders der Anspielung auf öffentliche oder Staatsangelegenheiten, mehr als ihre Vorgänger, enthalten zu haben. Dem vorher angeführten Grammatiker Platonius zu Folge nahmen sie nun den Inhalt zu ihren Stücken aus den Mythen, oder aus denjenigen Dichtern, welche solche besungen hatten, und stellten das, was von diesen, als ehrwürdig oder rührend, war dargestellt worden, lächerlich und niedrig dar. Nicht daß die eigentliche, dramatische, Parodie einzeler Dichter und einzeler dichterischer Werke erst damahls entstanden wäre. Schon vor der Erscheinung jenes Gesetzes gab es dergleichen Stücke. Die Gigantomachie des Hegemon z. B. welchen Aristoteles (Poet. c. 2.) für den Erfinder derselben ausgiebt, und den er, wahrscheinlicher Weise, nur deswegen so heißt, weil er, im Wettstreite mit andern Parodisten, zuerst den Sieg davon trug, (s. Athen. Deipn. Lib. XV. S. 699. d. a. Ausg.) wurde viel früher vorgestellt. Aber nach dem Plutus des Aristophanes, der, so wie wir ihn jetzt besitzen, bekannter Maßen aus diesem Zeitpunkte ist, zu urtheilen, behandelten sie dergleichen Gegenstände ohne eigentliche, besondre Rücksicht auf ihre Vorgänger. Sie setzten vielleicht nicht so wohl die Kunstwerke derselben, als nur den Inhalt dieser Kunstwerke, in ein anderes Licht, oder travestirten nur die Helden derselben, und hiezu bedurfte es denn nicht solcher Anspielungen, als der Parodie eigen sind, obgleich freylich auch schon dadurch die Verfassung jener Kunstwerke im Ganzen parodirt wurden. Nach einer Stelle in dem Evanthius (De Trag. et Com. vor dem Zenischen Terenz S. XXVII.) könnte man glauben, daß in diese mittlere Komödie fast immer Satyren mit in die Handlung eingeflochten gewesen. Eine andre Wirkung jenes Gesetzes, oder jener Verordnung war, daß, wie aus dem angeführten Platonius zu erhellen scheint, die Masken nun, was sie sonst waren, Portrait zu seyn aufhörten, nicht gar erst überhaupt aufkamen, wie Flögel (in s. Geschichte der kom. Litter. Bd. I. S. 342. B. IV. S. 68) behauptet. Wenigstens sagt die, aus dem Hermogenes (περι των σχεσεων in dem Kap. περι συλλογ. S. 97. Ed. Fr. Porti, apd. Ioa. Crisp. 1569. 8.) so oft, und noch von J. J. Rambach, bey s. Ausgabe des Casaubonus De Satyr. Poes. S. 215. Anm. p. angeführte Stelle, meines Bedünkens, nicht, daß solche erst nach dem gedachten Gesetze, einzele, wirkliche Personen darzustellen anfiengen. Wie würde dieses sich unter andern, mit dem vertragen, was, bey Gelegenheit der Ritter des Aristophanes, von der Maske des Kleon erzählt wird? Höchstens kann also Hermogenes sagen wollen, daß sie noch fernerhin, Portraite blieben; und Petit erscheint hier wirklich, als ein gedankenloser Zusammenschmierer, wenn er, in ein paar Zeilen hinter einander (a. a. O. S. 152 und 153) zugleich behauptet, daß sie es, vor der gedachten Beschränkung der Komödie, schon waren, daß sie es, nach derselben zu seyn, nicht aufhörten, und daß doch, dem Platonius zu Folge (welchen er hier anführt, ohne zu bedenken, daß dieser ihm, in Ansehung des, von ihm angegebenen Zeitpunctes jener Beschränkung widerspricht) die Frey-

heit, vollkommen ähnliche Masken zu gebrauchen, nun untersagt gewesen sey. Führte die Person nur nicht den Nahmen dessen, dem sie ähnlich sah: so konnte, im Grunde, keiner sich beschweren, daß man ihn, ganz eigentlich persönlich, auf das Theater gebracht habe; und hierauf allein geht die gedachte Stelle aus dem Hermogenes. Ferner scheint, wie schon vorher gedacht, jenes Gesetz, oder jene Verordnung, die Abschaffung des Chores veranlaßt, oder bewirkt zu haben, ob solcher gleich nicht, dadurch ausdrücklich verboten worden zu seyn scheint, und wahrscheinlicher Weise auch nicht unmittelbar darauf weggefallen ist. Wenigstens finden sich noch Chöre in den Stükken des Aristophanes, welche erst in der 97ten Olymp. abgefaßt oder vorgestellt worden sind; und Petit kann nicht ein sehr fleißiger Leser des Aristophanes gewesen seyn, wenn er eben da, wo er aus den Chören mit beweisen will, daß die ältere Komödie, in der erwähnten Olympiade aufgehört habe, dem Plutus, der, so wie wir ihn jetzt besitzen, in diesen Zeitpunct fällt, den Chor abspricht. So viel, indessen, ist gewiß, daß, zu Folge des Zeugnisses mehrerer alten Schriftsteller, der Aiolosikon eben dieses Dichters, aus eben demselben Zeitpunct, keinen Chor gehabt hat. Auch waren die Gesänge desselben, schon frühzeitiger, wenigstens im Trauerspiele (S. Aristot. Poet. c. 19. und Aristoph. Av. V. 786.) öfters so schlecht mit der Handlung des Ganzen verbunden, oder standen in so weniger Beziehung damit, daß es eben kein Wunder gewesen wäre, wenn er von selbst aufgehört hätte, und daß es sehr natürlich zugieng, wenn, wie ein alter lateinischer Schriftsteller, Evanthius, (vor dem Lindenborgischen Terenz, Leipz. 1775. 8. S. XXVIII.) erzählt, die verwöhnten Zuschauer auch in der Komödie, jene Gesänge nicht abwarteten, sondern während denselben das Theater verließen. Vielleicht nahmen aber denn doch die Reichern und Vornehmern, welche eigentlich die Kosten zu dem Chore hergaben, und zugleich wie gedacht, am mehresten der Gefahr ausgesetzt waren, in der Komödie verspottet zu werden, von diesem Gesetze um desto ehe die Veranlassung, jene Kosten zu verweigern, da vorzüglich der Chor zu dergleichen Verspottungen gebraucht wurde. — Die dritte Gattung, oder die so genannte neuere griechische Komödie bildete sich allmählig, aber doch sehr balde, aus der mittlern von selbst, obgleich auch hiezu obrigkeitliche Befehle etwas beygetragen zu haben scheinen. Es soll nämlich zur Zeit Alexanders, und also zu einer Zeit, da es um die demokratische Verfassung gänzlich geschehen war, durch ein neues Gesetz auch endlich untersagt worden seyn, nur den Inhalt der Komödie aus wahren Begebenheiten zu nehmen, oder diese, unter irgend einer Hülle, auf das Theater zu bringen. Und der öfter angeführte Platonius sagt, daß Menander, um dem Argwohn zu entgehen, als ob er irgend jemand persönlich darstelle, die Masken in wahre Carricatur verwandelt habe. Daß, indessen, auch diese neuere Komödie noch mit unter sich Persönlichkeiten erlaubte, ist bereits vorher bemerkt worden; und daß einer der berühmtesten Dichter derselben, Philemon, ein, bereits von dem Aristophanes geschriebnes Stück dazu einzurichten wußte, ist aus dem Leben des letztern bekannt. Um also die wesentlichen Unterschiede zwischen ihr, und den vorhergehenden Arten genau bestimmen zu können, müßten uns ganze Stücke von ihr übrig geblieben seyn. Nach dem zu urtheilen, was wir von ihr wissen, und, von der ältern, im Aristophanes besitzen, war

in

in jener mehr die Fabel, und in dieser mehr der Charakter, das Hauptwerk. So viel ist sichtlich, daß in der letztern, die Handlung, dem Zwecke, Menschen darzustellen, untergeordnet, oder nur dazu erfunden ist, und daß die ältere Komödie also, Vorzugsweise, aus so genannten Charakter-Stücken bestand. Alles was die Denkart der von dem Dichter gewählten Personen in ein lächerliches Licht zu setzen vermochte, ist dem Aristophanes willkommen. Und wenn sich gleich die, von ihm dazu gewählten Mittel, an und für sich allein, nicht immer, wenigstens nicht, bey dem Zustande unsrer Sitten, rechtfertigen lassen; und wenn sie gleich, öfters, nicht blos erfunden, sondern ganz eigentlich erdichtet, das heißt, bloße Bilder von menschlichen Handlungen, oder Allegorieen sind: so hören sie deswegen doch nicht auf, sehr zweckmäßig zu seyn, und können, blos als Mittel betrachtet, noch jetzt zu Mustern der Erfindung dienen, zu Mustern, die nicht nachgemacht, sondern studiert seyn wollen, um an ihnen erfinden zu lernen. Wer sieht nicht, daß oft nur, durch dergleichen Dichtungen, jener Zweck zu erreichen war? Oder wer getraut sich, bessere, als Mittel bessere, an ihre Stelle zu setzen? Auch fehlt es ihnen, in Rücksicht auf die Eigenheiten der Dichtart überhaupt, keinesweges an Werth. Sie sind größtentheils noch für uns lächerlich; und waren unstreitig, für die Griechen, bey einer ganz andern Art von Cultur, es noch weit mehr. Wer blos Possen in ihnen sieht, und diesem gemäß, wie so viele Kunstrichter, die Stücke des Aristophanes, Possenspiele (Farcen) nennt, hat sie, wahrscheinlicher Weise, nur immer an sich selbst, und nie aus dem Gesichtspunkt betrachtet, aus welchem allein sie doch betrachtet werden müssen. Mit der neuern Komödie scheint das, was wir jetzt Intriguenstücke nennen, eigentlich den Anfang genommen zu haben. Und in dem griechischen Lustspiel mußte, bey ganz erdichteten Characteren, die Fabel vielleicht um desto ehe das Hauptwerk werden, da, Falls die Griechen auch, an feinen Unterschieden in blos moralischen Characteren, reicher gewesen wären, doch Begebenheiten, welche nur diese hätten anschaulich machen sollen, oder dergleichen Charactere selbst, nicht Reiz genug für sie, wenigstens noch nicht in diesem Zeitpunkte, haben konnten, als daß der Dichter wohl gethan hätte, jene diesen gänzlich unterzuordnen. Ob aber dadurch, wie man beynahe glauben muß, Liebeshändel der Hauptstof, oder die Grundlage der Stücke geworden, läßt, bey unsrer wenigen Bekanntschaft mit dem Inhalt, und der Beschaffenheit derselben, sich nicht bestimmen; wir wissen nur aus dem Suidas, daß der vorher erwähnte Anaxandrides (Olymp. CI.) dergleichen Händel zuerst auf die griechische Bühne gebracht haben soll. Ueberhaupt ist es sehr zu bedauern, daß nicht wenigstens die, auf uns gekommenen Classificationen des komischen Theaters der Griechen, nach einem andern Maßstabe gemacht worden sind. Wahrscheinlicher Weise besaßen sie schon alle Gattungen der Komödie der Neuern, von dem so genannten heroischen Lustspiele an, bis auf das Possenspiel herab. Daß sie, z. B. sehr frühzeitig bereits ganze dramatische Parodien hatten, ist vorher bemerkt worden. Und mehrere, zum Theil vor dem Hegemon lebende, oder doch ältere Dichter, wie z. B. Epicharmus, Kratinus, u. a. m. scheinen dergleichen Stücke bereits geschrieben, nicht blos einzele Stellen aus andern Dichtern, wie Aristophanes, parodirt zu haben (S. Athen. Deipn. Lib. XV. S. 698.) So gar

in mehr, als einer Gestalt, scheint die dramatische Parodie von ihnen getrieben worden zu seyn. Es läßt, nämlich, kaum sich zweifeln, daß die Dichtart, welche unter der Benennung von Hilarotragödie, und Phlyakographie vorkommt, im Grunde etwas anders, als Parodie gewesen. Wenigstens heißt, bey dem Athenäus, der komische Dichter Sopater bald Φλυακογράφος (Lib. III. S. 86, Lib. XIII. S. 644.) bald παρωδὸς (Lib. IV. S. 183) und Casaubonus (Animadv. in Athen. S. 167) hat aus dem Suidas und dem Stephanus die Stellen beygebracht, wodurch die Gleichheit dieser Dichtart im Ganzen, erwiesen wird. (S. auch C. F. Flögels Gesch. der komischen Litterat. B. 1. S. 365 u. f.) Hätte nun aber, in der Art und Weise dieser dramatischen Parodien sich gar kein Unterschied gefunden, wie hätten sie verschiedene Nahmen führen, und wie hätte Suidas den Rhinton Erfinder der Hilarotragödie nennen können, da er das wohl wissen mußte, was Aristoteles von dem Hegemon sagt? Oder wäre die Verschiedenheit der Benennung blos aus der Verschiedenheit der griechischen Mundarten entstanden? Und wie konnten, ferner, in der mittlern Komödie, Könige, Fürsten und ganze Völkerschaften, wie es die Titel der übrig gebliebenen Stücke zum Theil besagen, auf das Theater gebracht werden, ohne daß nicht, mehr oder weniger, das, was die Neuern heroische Komödie nennen, daraus entstehen mußte? Auch haben die Griechen Gattungen gehabt, oder griechische Stücke haben Nahmen geführt, von deren Beschaffenheit uns nichts bekannt ist. Hieher gehört die, dem Alcäus, (Suidas, voc. ἀδηφαγία) zugeschriebene Komötragödie (κωμωτραγωδία) so wie die Biologischen Komödien des Philiskus, (Suidas, v. Φιλίσκων) deren noch übrige Fragmente von Nic. Rigault, Par. 1613. 8. gesammelt, und die auch bey J. Rutgers Var. Lect. Lugd. B. 1618. 4. befindlich, so wie von Nic. Morell mit einer lateinischen metrischen Uebersetzung, Par. 1614. 8. herausgegeben worden sind. Was wir mit Gewißheit wissen, ist, daß, erstlich, nicht, wie H. Sulzer im Texte zu sagen scheint, die Athenienser allein, eine Komödie gehabt haben. Wenigstens kann sie den Sicilianern in so fern nicht abgesprochen werden, als sie bey ihnen zuerst in eine Art regelmäßiger Form soll gebracht worden seyn. Machten doch so gar die Megarenser Anspruch darauf, wie wir aus dem bekannten Sprichworte wissen. Und mehrere der Dichter der neuern Komödie, als Diphilus, Posidippus u. a. m. waren wenigstens keine gebohrnen Athenienser. Zweytens wissen wir, daß die Zahl der komischen Dichter der Griechen sehr groß war. Das, bey dem Fabricius, Bibl. Gr. Lib. II. C. 22. befindliche Verzeichniß derjenigen, von welchen sich noch Nachrichten finden, begreift beynahe 200 Nahmen. Uebrig geblieben ist uns nichts, als einige Stücke des Aristophanes (s. dessen Artikel) und Fragmente von sehr vielen, deren Wilh. Morell, von 42, Paris 1553. 8. gr. und lat. — Jac. Hertell unter dem Titel, Vetustissimor. sapientiss. Comicor. Quinquaginta . . . Sententiae, Bas. (1560.) 8. gr. und lat. Brix. 1612. lat. und neu aufgelegt mit dem Titel: Biblioth. Quinquag. vetustiss. Comic. . . Veron. 1616. 8. — Heinr. Stephanus, unter dem Titel; Comicor. graecorum latinorumque Sentent. Par. 1569. 16. gr. und lat. wovon die griechischen wieder, Frankft. 1579. 8. gr. und lat. erschienen sind. — H. Grotius, mit der Aufschrift: Excerpta ex Trag. et Comoediis gr. . . . . Par. 1626. 4. gr. und lat. — J. Cleri-

Clericus, Menandri et Philemonis Reliquiae, Amstel. 1709. 8. gr. und lat. herausgegeben hat. Auch finden sich deren noch in den, von R. Winterton, Cambr. 1628. 1635. 8. und von R. F. P. Brunk, Strasb. 1784. 8. u. a. m. gesammelten Sentenzen der griechischen Dichter. Und Erläuterungen derselben haben geliefert: Rich. Bentley (Emendat. in Menandr. et Philem. Reliq. Traj. ad Rh. 1710. 8.) — J. G. Hauptmann (De Menandro ejusque Comoed. Ger. 1743. 4.) — Jedel (Ueber Menander, im Schulmagazin, Bd. 2. Th. 2. S. 358 und im Neuen Schulmagazin, Bd. 1. Th. 1. S. 173.) — — Uebrigens handeln noch besonders von der griechischen Komödie: Der Grammatiker Platonius (περὶ διαφορᾶς τῶν παρ' Ἕλλησι κωμῳδιῶν und περὶ διαφορᾶς χαρακτήρων, bey der ersten und mehrern Ausgaben des Aristophanes, so wie bey der oben angeführten Hertelschen Sammlung.) Fr. Vavassor (In s. Schrift, De ludicra dictione, im 4ten - 6ten Kap. des ersten Abschnitts, De Comicis Poetis, de Aristoph. und De Menandro, S. 68 u. f. Ed. Kapp.) — Anna Dacier (In der Vorr. vor ihrer Uebers. von drey Lustspielen des Plautus 1681. 12. 3 Bde. de l'origine et des progrès de la Com. chez les Grecs et Rom.) — Rene Vatry (Recherches sur l'origine et les progrès de la Com. grecque und Recherch. sur la vieille Com. grecque, in dem 25ten und 30ten Bde. der Mem. de l'Acad. des Inscript.) — P. Brumoy (In s. Theatre des Grecs, findet sich, im 5ten Bde. S. 247 der Ausg. von 1763 ein Discours sur la Comoedie grecque, und, im 6ten B. S. 300 eine Conclusion desselben.) — Brown (In s. Hist. of the rise and progress of Poetry, Lond. 1764. 8. S. 212 u. f. der Eschenburgischen Uebers.) — H. B. Merian (In s. Mem. von dem Einflusse der Wissensch. auf die Dichtk Bd. 1. S. 169. d. U.) — Piet. Sigorelli (Im 6ten Kap. des 1ten Buches s. Krit. Gesch. des Theaters, Bd. 1. S. 135 d. d. Uebers. Bern 1783. 8.) — C. F. Flögel (In s. Gesch. der kom. Litteratur, Bd. IV. S. 28 u. f.) — —

Außer der eigentlichen Komödie, hatten aber die Griechen noch andre Arten von dramatischen Vergnügungen, welche sich nur zur Komödie rechnen lassen. Zu diesen gehören erstlich die Mimen. Sie scheinen deren von mehr als eine Art gehabt zu haben; wenigstens kommen dergleichen unter verschiedenen Benennungen vor: aber ich bekenne gern, daß es schwer wird sich von allen einen bestimmten, deutlichen Begriff zu machen. So gar die Ursache, warum sie, Vorzugsweise, Mimen hießen, läßt nicht, bestimmt, sich angeben; und über die Beschaffenheit dieser Dichtart überhaupt giebt das, was Aristoteles von den Mimen des Sophron und des Xenarchus (Poet. c. 1.) sagt, sehr wenig Auskunft. Daß sie, wie Dacier in s. Anmerk. zum Aristoteles behauptet, aus einem Gemische von Erzählung und Gespräch bestand, läßt sich durch nichts erweisen. Etwas mehr Licht darüber erhalten wir dadurch, daß die 15te Idylle des Theokrit (S. Theocr. Dec. Eidyllia, ex rec. Valckenaer, Lugd. B. 1773. 8. S. 188 u. f.) eine Nachahmung einer der Mimen des Sophron seyn soll. Diesem gemäß wäre nicht so wohl, unmittelbar, eine Handlung, als ein Gespräch darüber, oder vielmehr eine Handlung über - und bey Gelegenheit einer andern Handlung darin dargestellt, oder, von den Personen des Stückes selbst, eine andre Handlung darin gleichsam nachgemacht worden; und hieraus würde ihre Benennung sich vielleicht am füglichsten herleiten lassen. Die, eigentlich darin han-

handelnden Personen hätten keinen andern Zweck gehabt, als das, was ihnen bey Gelegenheit einer andern Handlung begegnet, was sie dabey gesehen, gehört, gedacht, vorzustellen und wären folglich selbst darin mehr, gleichsam leidend als thätig, gewesen. Wenigstens ist die angeführte Idylle des Theokrit von solcher Beschaffenheit. Natürlich ließen aber auch verschiedene der, in der einen Handlung begriffenen Personen, sich in die andre Handlung einmischen oder redend einführen, so wie Tanz und Gesänge, damit verbinden. Ob aber alle Arten der, von den alten Schriftstellern erwähnten Mimen eben diese Einrichtung gehabt, und aus ähnlichen, gemeinen Personen, bestanden haben, und ob zu den Mimen überhaupt auch die vorher erwähnte Phlyakographie und Hilarotragödie zu rechnen sind, muß ich der Entscheidung Anderer überlassen; ich will mich mit der Anzeige dieser Arten begnügen. Dem Plutarch zu Folge (Sympos. Lib. VII. Probl. 8. Oper. B. 2. S. 712. E. Frost. 1620. f.) gab es, 1) ernsthafte, oder größtentheils niedergeschriebene (ὑποθέσεις) und scherzhafte (παίγνια) und wenn, in dieser Stelle, gleich nur von römischen Mimen die Rede zu seyn scheinet: so ist denn doch kein Zweifel, daß die Griechen deren nicht gleichfalls von beyden Arten gehabt haben sollten. (S. Ulpian. ad Demosth. Olynth. S. 36.) Die erstern waren länger, und scheinen zusammengesetzter gewesen zu seyn (vergl. mit eben diesem Schriftsteller, De Solert. Animal. Oper. Bd. 2. S. 973. E.) die letztern waren schlüpfrigen Inhaltes; und dergleichen lassen sich den Griechen um desto minder absprechen, wenn man die Possen (φλυακας) des Sotades zu den Mimen rechnet. (S. (Athen. Lib. XIV. S. 620.) 2) Gab es, so genannte, männliche und weibliche Mimen (μίμους ἀνδρείους καὶ γυναικείους. S. Athen. Lib. III. S. 87. und den Pollux, Onomast. Lib. IV. c. 24. §. 174. wo dem Sophron dergleichen zugeschrieben werden). Worin eigentlich der Unterschied zwischen beyden bestand, oder aus welchen Eigenheiten diese verschiedene Benennung derselben entsprang, weiß ich nicht mit Gewißheit zu bestimmen. Kamen, in den weiblichen, z. B. blos weibliche, und, in den männlichen, blos männliche Personen vor: so würde die, von dem Theokrit, in seinen Syrakuserinnen, nachgeahmte Mime des Sophron weder eine männliche, noch eine weibliche haben seyn können, weil, wenigstens in der Nachahmung, Personen beyderley Geschlechtes, aufgeführt werden. Vielleicht hieng aber auch diese Benennung von den, Vorzugsweise, darin handelnden Personen ab? Oder vielleicht waren die Mimen des Sophron selbst nur immer aus Personen einerley Geschlechtes zusammengesetzt? 3) Hieß eine Art derselben Mimijamben, für deren Urheber der Gesetzgeber der Arkadier, Cercidas, ausgegeben wird. (S. Stob. in Μεγαλη πολις. und den Vales. ad Ammian. Marc. Lib. XXX. c. 4.) Ob die Verschiedenheit zwischen ihnen und den andern Mimen, blos aus der Versart entstand, läßt, so wahrscheinlich es seyn mag, sich wohl nicht ganz ausmachen, ob es gleich gewiß zu seyn scheinet, daß die Mimen des Sophron nur in einer abgemessenen Prose abgefaßt waren. (S. die Adnot. in Arg. Adoniaz. Theocr. von L. C. Valkenaer, bey s. Theokrit, S. 200 u. f.) 4) Der, so genannten Biologischen, dem Philistion zugeschriebenen, und von verschiedenen Schriftstellern für Mimen gehaltenen, Komödien, glaube ich, wenigstens, in so fern erwähnen zu müssen, als sie, meines Bedünkens, nicht eigentliche Mimen oder als die, von einem spätern Philistion geschriebenen,

benen, und aus verschiedenen Schriftstellern bekannten Mimen, nicht eigentliche Komödien waren. 5) Mimische Schauspieler kommen unter sehr vielerley Benennungen, vor; wenigstens haben die Neuern, vom Scaliger (Poet. Lib. I. c. 10) an, sich gar kein Bedenken gemacht, diesen Nahmen den, im Athenäus (Lib. XIV. S. 620 u. f.) erwähnten Hilaraden oder Simoden, Lystoden, Kinädologen, Auloden, Dykäliſten, Phallophoren, Autokabdalen, Phlyaken, Ithyphallen, u. s. w. beyzulegen. Aber — was sonderbar genug ist! — keinesweges im Texte des Athenäus, sondern nur in der lateinischen Uebersetzung, wird von ihnen das Wort Mime, gebraucht, und sie werden unmittelbar hinter den Liedersängern und Rhapsoden, mit einem συνεχῶς ἡμῖν ἐπιφαίνονται eingeführt. So gar aus dem, was von denen, welche, der Beschreibung nach, noch am ersten für Vorsteller von irgend einer Handlung anzusehen sind, von den Dykäliſten, oder vielmehr von der Veranlassung zu ihrer Benennung (S. 621. E.) gesagt wird, (ὡς ἄν τις σκευοποιοὺς εἴπῃ καὶ μιμητάς) erhellt, meines Bedünkens, daß weder diese noch jene, eigentliche dramatische Gedichte haben aufführen können. Nur die Magoden (ebend. C.) scheinen zuweilen sich darauf eingelassen zu haben. Auch beweist der, den mehresten zugeschriebene Auf- und Anzug, so wie das, was ausdrücklich von ihnen erzählt wird, daß ihr Geschäft in der Absingung von lyrischen oder epischen Gedichten allerhand Art bestand; und sie lassen höchstens in so fern zu den Schauspielern sich zählen, als sie größtentheils, in einer besondern Kleidung, oder auch in Masken dabey auftraten, und ihre Declamation mit Gebehrdenspiel vielleicht begleiteten. Mit der allgemeinen Anzeige jenes Irrthumes also ist, meines Bedünkens, hier genug von ihnen gesagt; wer mehr zu wissen wünscht, kann es, bey dem Athenäus (a. a. O.) in Scaligers Poetik (Lib. I. c. 1c.) bey dem Vossius (Institut. Poet. Lib. II. c. 21 u. f.) bey dem Quadrio (Stor. e Rag. d'ogni Poesia, Vol. III. P. 2. S. 179 u. f.) und andern, bey dem Artikel Ballet, S. 293 angeführten Schriftstellern finden. Ueberhaupt handelt aber von den Mimen der Griechen noch, Brumoy (in dem Theatre des Grecs, B. 6. S. 319 u. f. Ausg. von 1763.) — Ungen. (In dem Versuch über das Bukolische Gedicht, vor der Arethusa, Berl. 1789. 4. S. 14 u. f. kommt mancherley, dahin gehöriges, vor.). —

Die zweyte Art der, zu der Komödie der Griechen gehörenden dramatischen Lustbarkeiten, war die Pantomime, oder die Kunst, durch bloße Bewegung und Gebehrdenspiel, ohne alle Worte, aber unter der Begleitung musikalischer Instrumente, und nach einem Taktmaße, irgend eine Handlung, oder Begebenheit darzustellen. Zwar hat, seit dem Zosimus (Hist. Lib. I.) dem Suidas (v. Ὀρχησις und Ἀθηνοδωρος) u. a. m. immer einer dem andern es nachgeschrieben, daß diese erst unter dem August erfunden, und also in Griechenland auf keine Art getrieben worden sey. Aber schon aus der Stelle des Aristoteles (Poet. c. 1.), daß die Tänzer, vermittelst des Rhythmus (d. h. einer abgemessenen, taktmäßigen Bewegung) und der Gebehrden allein, Sitten, Leidenschaften und Handlungen nachahmen, aus der Erklärung, welche Plato (de Legib. Lib. VII. Oper. S. 630. E. Lugd. 1590. f.) von der Saltation überhaupt giebt; aus dem, was Quinctilian (Lib. I. c. 11. §. 17. S. 60. Ed. Gesn.) Lucian u. a. m. von dem Alter der Chironomie sagen, erhellt zur Gnüge, daß es den Grie-

chen wenigstens nicht an Begriffen davon gefehlt haben kann; und hoffentlich wird man, weil das Wort Pantomime (παντομιμος) zu dieser Zeit noch nicht gemacht war, deswegen allein ihnen nicht auch die Sache selbst, überhaupt absprechen. Indessen scheint sie freylich in Griechenland noch nicht diejenige Gestalt, welche sie nachher in Rom und Italien unter der Regierung des August erhielt, gehabt zu haben, noch von besondern Künstlern auf öffentlichen Theatern ausgeübt worden zu seyn. Nur gleichsam die Keime dessen, was sie unter den Römern wurde, scheinen sich bey den Griechen gefunden zu haben. Nicht daß die erstern gerade von den letztern diese Keime erhalten, und weiter fortgebildet hätten, wie J. J. Rambach in s. Abhandlung von der Orchestik der Griechen (im 3ten B. der Potterschen Archäologie S. 653) meint. Die Pantomime entwickelte sich bey den Römern, sichtlich, aus dem viel ältern Gebrauche, die Deklamation und Gestikulation, in den theatralischen Stücken, zu theilen, einem Gebrauche, der keineswegs, wie der genannte Schriftsteller (a. a. O. S. 631) zu wähnen scheint, auf dem eigentlichen griechischen Theater, und bey den eigentlichen griechischen Dramen, Statt fand. Aber jene Keime, jene Versuche in der Pantomime sind deswegen nicht minder da gewesen. Zuvörderst gehören, meines Bedünkens, zu ihnen, die, bey verschiedenen religiösen Festen der Griechen vorkommenden Aufzüge. Es ist bekannt, daß diese, mehr oder weniger, die Begebenheiten des Gottes, dessen Fest gefeyert wurde, darstellten, oder darstellen sollten; und was waren sie also anders, als eine, zwar rohe, aber dennoch wahre Pantomime? Zweytens wird, im Athenäus (l. ib. I. S. 22.) von dem Telestes erzählt, daß dieser, durch Gebehrde und Bewegung (δι' ὀρχήσεως) den Inhalt der Sieben Helden vor Theben des Aeschylus dargestellt habe; und, wenn sich gleich aus dieser Stelle auch ergiebt, daß er nur das, was wir jetzt Balletmeister nennen, war, und folglich nur die Action des Chores, und vielleicht der Schauspieler gesetzt, obgleich noch immer (wie man aus den Worten des Athenäus schließen muß) in jenem mitgespielt haben, und so gar an der Spitze desselben gewesen seyn kann: so ergiebt sich doch auch daraus, daß diese, von ihm gesetzte, und mit ausgeführte Action, ohne alle Rücksicht auf die Worte des Dichters, den Inhalt des Stückes, oder derjenigen Theile desselben, welche er figurirt hatte, vollkommen anschaulich machte, und also allenfalls für sich allein hätte aufgeführt werden können. Ich übergehe die übrigen theatralischen Saltationen, (man verzeihe den Gebrauch dieses Wortes: das Wort Tanz führt zu ganz irrigen Vorstellungen von der Sache) weil diese, wie es schon durch die ihnen gegebenen, allgemeinen Benennungen (Ἐμμέλεια, Κόρδαξ, Σίκιννις, u. s. w.) erwiesen wird, höchstens allgemeine Dinge ausdrückten, und weil, wenn diese Benennungen nur die Art der Bewegung des Körpers dabey überhaupt oder die Art der Schritte (Φοραὶ, Pas) nicht die, durch den Chor beschriebenen Figuren, und die eigentlichen Gestikulationen desselben (σχήματα und δείξις) anzeigen, (wie es, sogar aus dem, was vom Telestes erzählet wird, sehr wahrscheinlich ist) noch weniger als Darstellungen von Handlungen oder Begebenheiten oder einzelen Situationen anzusehen sind. Wohl aber scheinen, ferner, einige andre Tänze hieher gerechnet werden zu müssen, wie z. B. der so genannte Kranichtanz (Γέρανος), welcher, dem Plutarch zu Folge (In Thes. Oper. B. 1, S. 9. D. Frcft. 1620.

1620. k) schon vom Theseus eingeführt wurde; der, vom Longus (Pastor. Lib. 2.) erwähnte aber unstreitig viel ältere Ἐπιλήνιος oder Weinlesetanz, u. d. m. Allein diesen lag irgend eine einzele Begebenheit, welche sie versinnlichen sollten, zum Grunde. Und endlich läßt sich das, was Xenophon in seinem Gastmahl (c. 2. §. 8 u. f. vorzüglich c. 9. §. 2 u. f. Oper. B. IV. S. 434 und 494. Ed. Thiem.) beschreibt, nicht anders, als geradezu Pantomime nennen; und diese Stelle beweist zugleich, daß, wenn dergleichen Vorstellungen noch nicht auf öffentlichen Theatern gegeben wurden, es denn doch nicht an eigenen Künstlern, welche sich davon nährten, und nicht an einer eigenen Lustbarkeit dieser Art, fehlte. Meines Bedünkens hatten die Griechen, zur Zeit ihrer Blüthe, zu viel Geschmack, als daß sie eine Kunst sehr hätten begünstigen können, welche immer den Verfall des ächten Drama nach sich ziehen mußte. (S. übrigens die, bey dem Art. Ballet angeführten Schriftsteller und die Folge dieser Zusätze.) —

Eine dritte Art der, von den Griechen getriebenen, und zur Komödie gehörigen, dramatischen Lustbarkeiten, waren die Νευροσπαστα, oder, was wir Marionettenspiele nennen. Daß dergleichen bewegliche Figuren ihnen frühzeitig bekannt waren, erhellt aus dem, was Herodot (Euterp. c. 18. S. 153. Ed. Reiz.) von den Feyerlichkeiten bey den Festen des Bachus in Aegypten sagt, bey welchen sie auch noch in spätern Zeiten vorkamen (S. Lucian. de Syra Dea 16. Oper. Bd. IX. S. 99. Ed. Bipont.) Auch Aristoteles (De mundo, c. 6. Op. B. 1. S. 472. G. C.) hat ein Gleichniß von ihnen entlehnt. Leider, wissen wir aber auch, daß die Athenienser dem Νευροσπαστη Pothinus zu seinen Possen das Theater einräumten, worauf die Stücke des Aeschylus und Euripides gespielt wurden (Athen. Lib. I. S. 19. E.) — —

Die Komödie der Römer war, in der Gestalt, und in der Art ihres Ursprunges, der griechischen in gewisser Art gleich. Schon sehr frühzeitig (J. v. Chr. 494. J. d. Erb. R. 258-260) wurde ein feyerlicher, religiöser Aufzug eingeführt, bey welchem, dem Dionysius von Halikarnaß zu Folge, (Antiq. Rom. Lib. VII. c. 72. Oper. B. III. S. 1491. vergl. mit Lib. VI. c. 13 u. f. B. 2. S. 1066. Ed. Reisk.) Menschen auftraten, welche in so genannte Satyren verkleidet, auf eine lächerliche Art, die dabey übliche kriegerische Saltation nachmachten, und verstellten, um Lachen zu erwecken. Indessen scheint diese, in angenommener, fremder, Gestalt, zur Verspottung Andrer, getriebene Lustbarkeit nicht ehe weiter gebildet worden zu seyn, als bis die Römer, länger als hundert Jahre nachher, (im J. 391. d. Erb. Roms) eine nähere Veranlassung dazu, durch die Hetruscischen Gaukler erhielten, welche, zur Besänftigung des Zornes der Götter, nach Rom berufen wurden (S. T. Livii Histor. Lib. VII. c. 2.). Zwar war das ganze Spiel derselben nichts, als eine stumme, mit Musik begleitete, Saltation, oder Pantomime; und es ist nicht bekannt, was sie dadurch darstellten; aber die jungen Römer, welche diese Pantomimen nachahmten, verbanden solche sehr balde mit rohen, aus dem Stegreif gemachten Versen, in welchen sie sich gegenseitig verspotteten, und hieraus scheint sich eine Art von Kunstwerk gebildet zu haben, das, wenn es gleich noch nicht eine ordentliche dramatische Form hatte, oder eine eigentliche Handlung darstellte, sondern nur aus eben dergleichen Spöttereyen bestand, doch schon als eine Art Schauspieles, unter der Begleitung

muſikaliſcher Inſtrumente, von ihnen gegeben wurde, und den Nahmen Satire oder Satura (Miſchſpiel) führte. Hiemit begnügten ſich die Römer bis zum J. 514 der Erbauung Roms, und alſo über hundert, nicht zwey hundert Jahre, wie J. J. Rambach bey ſ. Ausg. des Caſaubonus S. 180. Anm. e. ſagt. In dieſem Jahre, und alſo zu einer Zeit, wo die griechiſche Komödie ſchon zu ihrer höchſten Blüthe gekommen war, fieng nämlich Livius Andronicus zuerſt an, Schauſpiele zu geben, welche aus einer ordentlichen Fabel, oder Handlung beſtanden, (auſus eſt primus fabulam ſerere) und, wenn wir gleich die eigentliche Beſchaffenheit dieſer Stücke nicht kennen: ſo wiſſen wir denn doch, daß ihr Verfaſſer ein gebohrner Grieche, und mit der griechiſchen Litteratur bekannt war, und ſchon hieraus würden wir, Falls es ſich, in den auf uns gekommenen Luſtſpielen der Römer, nicht auch ſichtlich zeigte, ſchließen müſſen, daß dieſe ihr Luſtſpiel eigentlich den Griechen zu verdanken hatten. Indeſſen fehlte es ihnen nicht gänzlich an einer Art von Nationalſtücken; und dieſe müſſen, meines Bedünkens, zuvörderſt in Erwägung gezogen werden. Als ſolche ſind nämlich, Vorzugsweiſe, zuerſt diejenige Gattung ihrer Komödie, welche Atellane hieß, und zwar in ſo fern anzuſehen, als der vorher erwähnte Geſchichtſchreiber ausdrücklich ſagt, daß die jungen Römer dieſes Schauſpiel weder in die Hände der eigentlichen Schauſpieler kommen ließen, noch durch die Vorſtellung deſſelben irgend etwas von ihrem Bürgerrechte verloren (vergl. mit dem Val. Max. Lib. II. c. IV. §. 4. u. a. m.). Grundes genug, es von allen andern zu unterſcheiden. Von dem Urſprunge deſſelben wiſſen wir aber nichts, als daß es ſeinen Nahmen von einer Campaniſchen Stadt erhielt. Livius, a. a. O. nennt es genus ludorum ab Oſcis acceptum; und der Grammatiker Diomedes (Lib. III. S. 487. apud Putſch.) ſagt davon: a civitate Oſcorum Atella, in qua primum coeptae, Atellanae dictae. Ihrer innern Beſchaffenheit nach, glich die Atellane den Satyrſpielen der Griechen (argumentis dictisque jocularibus ſimiles Satyricis graecis, Diomedes, a. a. O.). Gleich den Satyren in dieſen, waren die Oscier in ihr gleichſam ſtehende Perſonen (In Atellana Oſcae vt Maccus, Ebend. und ebend. S. 488.) Auch wurde ſie noch, wie ſchon die Oscier ſelbſt nicht mehr exiſtirten, in der Osciſchen Mundart, und, wie es ſcheint, noch zu den Zeiten des Strabo (Lib. V. S. 356. A. Ed. Amſtel.) geſpielt. Indeſſen, ſind, wahrſcheinlicher Weiſe, deren auch in der römiſchen Mundart geſchrieben worden. Dieſes läßt ſich daraus ſchließen, daß Vellejus Paterculus (Hiſt. Rom. Lib. II. c. 9. S. 173 u. f. Ed. Burm. vergl. mit dem Chronikon des Euſebius) den Pomponius Erfinder derſelben nennt, und der, da er erſt ums J. 662 der Erb. Roms, und ſpäter, als andre Dichter, welche deren geſchrieben haben ſollen, lebte, alſo wohl nur in ſo fern, als er vielleicht Veränderungen oder Verbeſſerungen darin machte, Erfinder heiſſen, und, wenn er gleich nicht, wie R. Hurd (bey ſ. Horaz, B. 1. S. 177. d. Eſchenb. Ueberſ.) will, in dieſe Stücke überhaupt, die gemeine (römiſche) Mundart einführte, deren doch in derſelben auch geſchrieben haben kann. Eben dieſes gilt, dem Caſaubonus zu Folge, (de Satyr. Graec. Poeſ. Lib. II. c. 4. S. 243. Ed. R. vergl. mit Hurd, a. a. O. S. 176 u. f.) von den, dem Dictator Sylla, bey dem Athenäus (Lib. VI. S. 261) zugeſchriebenen Stücken. Die, urſprünglich in ihnen herrſchende Scherzhaftigkeit wurde, nach dem, was

was Valerius Maximus von ihnen sagt, (a. a. O.) von den römischen Dichtern etwas gemäßigt. Aber, ob dieses, wie Casaubonus behauptet, (a. a. O. Lib. II. c. 1. S. 184. Ed. Ramb.) durch die, immer mit ihnen verbundenen Exodien (s. die Folge) bewirkt worden sey, und ob Valerius unter der Italica severitate diese verstanden habe, ist mir zweifelhaft; und die Stelle des Cicero, (Epist. Lib. IX. Ep. 16.) welche so oft, und noch in der Uebersetzung der Lebensbeschr. Röm. Dichter von Lud. Crusius, B. 2. S. 226. Anm. x.) so wie in Flögels Gesch. der Römischen Litterat. Bd. IV. S. 91. zu einem Beweise hat dienen sollen, daß die spätern Dichter endlich obscoene Personen darin hätten auftreten lassen, sagt, meines Bedünkens, nichts, als daß die Mimen an die Stelle der Atellanen traten, nicht, daß aus diesen jene wurden. Nicht besser ist die Meinung des Dubos (Reflex. crit. sur la Poesie etc. T. I. Sect. 21. S. 157. Dresdn. Ausg.), als ob sie nichts, wie Stücke aus dem Stegreif gewesen wären, gegründet. Sie wird zur Gnüge dadurch, daß Naevius (bey dem Aulus Gellius, Lib. XVII. c. 2. §. 8.) und Q. Novius, Pomponius und Memmius (bey dem Macrobius Saturn. Lib. I. c. 10. S. 160. Lond. 1694. 8.) als Verfasser von Atellanen genannt werden, und daß zum Theil noch Fragmente von diesen Dichtern übrig sind, widerlegt. (S. die von Rob. und Heinr. Stephanus herausgegebenen Fragm. vet. Poetar. Par. 1564. 8. so wie die Fragm. veter. Poetar. ed. a Theod. ab Almeloveen, Amstel. 1686.) Auch hat R. Hurd (a. a. O. S. 175 u. f.) es zwar, meines Bedünkens, sehr wahrscheinlich gemacht, daß Horaz, an Statt dieses Schauspiels, das Satyrspiel der Griechen, auf die römische Bühne zu bringen, oder doch jenes, durch die über dieses gegebenen Vorschriften, zu verfeinern suchte; aber ich weiß nicht, wie er, oder L. Crusius, in s. Lebensbeschr. Röm. Dichter, B. 2. S. 225. Anm. x) es würden erweisen können, daß die Oscischen Charactere bereits mit den griechischen Satyrs vertauscht waren, und daß die Atellanen, wie der erste (a. a. O. S. 207) meint, immer den regelmäßigen dramatischen Vorstellungen in Rom, gerade so wie die Satyrspiele in Griechenland, beygefügt wurden, ob er gleich, bey dieser Behauptung, eine Stelle aus dem Scholiasten des Juvenal (zu dem 175ten V. der 3ten Satyre) im Auge gehabt zu haben scheint. Wenigstens widerspricht die, von dem Casaubonus (a. a. O. Lib. 2. c. 1. S. 185) gemachte Erklärung dieser Stelle, gänzlich dem Urtheile, welches Hurd selbst (ebend.) von den Atellanen fällt. Er nennt sie ein lächerliches Possenspiel; und wenn die, zu Rom, vor verschiedenen Jahren ausgegrabene Figur eines Histrio (S. unter andern Flögels Gesch. des Groteskekomischen, Liegn. 1788. 8. S. 27. und das beygefügte Kupfer) der, unter den vorher gedachten stehenden Personen der Atellanen genannte Maccus seyn sollte: so haben die Masken derselben allerdings aus wahren Carricaturen bestanden; aber wir finden, in den alten Schriftstellern zu wenig umständliche Nachrichten von diesem Schauspiel, als daß wir den Character desselben genau zu bestimmen fähig wären. Die verschiedenen Litteratoren haben ganz verschiedene Meinungen davon gehegt. Flögel (Gesch. der kom. Litter. B. IV. S. 89 u. f.) hat einen Theil dieser Meinungen zusammen getragen; es ist nur zu bedauern, daß er sie nicht sorgfältig mit jenen Nachrichten hat vergleichen wollen. Zu den, von ihm nicht angeführten gehört, unter andern, noch die aus dem Dacier (Mem.

(Mem. de l'Acad. des Inscript. B. 3. S. 264 u. f.) genommene Meinung des Quadrio, der (Stor. e Rag. d'ogni Poesia, Vol. III. P. 2. S. 311 u. f.) behauptet, daß die Römer über ein und denselben Held immer, zugleich ein Trauerspiel und eine Atellane gehabt, und S. 326 zugleich, daß die Atellanen aus einem Gemische von Tragischen und Komischen bestanden hätten. Auch leitet er geradezu die Tragikomödie der Neuern von ihnen her. Uebrigens scheinen sie, obgleich unter einigen Abwechselungen, (S. Macrob. Saturnal. Lib. 1. c. 10. S. 160. und was er daselbst vom Memmius sagt) sich lange auf dem römischen Theater erhalten zu haben. Nicht allein Juvenal Sat. VI. V. 71.) sondern auch Suetonius (In Galba, c. 13. S. 674. Lugd. B. 1656. 8.) gedenkt ihrer, und nach seinem Ausdrucke zu urtheilen, könnten deren wohl noch zu seiner Zeit gespielt worden seyn. —

Die zweyte Art des, meines Bedünkens, Nationalen Schauspieles der Römer, waren die, genau und immer mit den Atellanen verbundenen, aber doch von ihnen verschiedenen Zwischen- oder Nachspiele, Exodien genannt. Diese bildeten sich aus der vorher gedachten Satire, oder Sature, welche zwar, nach Erscheinung der gedachten Stücke des Livius Andronicus, auf eine Zeit lang verschwand, allein bald wieder zum Vorschein kam, und endlich jene Benennung erhielt. Der angeführte römische Geschichtschreiber sagt dieses ausdrücklich, und setzt zugleich hinzu: consertaque potissimum Atellanis sunt. Eben so gedenken ihrer, in Verbindung mit den Atellanen, mehrere römische Schriftsteller. Im Juvenal heißt es unter andern:

Urbicus Exodio risum movet Atellanae
Gestibus Antonoes
Sat. VI. V. 61.

und im Suetonius, mora in Atellanico exodio (In Tiber. c. 45. S. 381. 8. d. ang. Ausg.) Auch haben mehrere Kritiker unter den Neuern so wohl diese ihre Verbindung, als ihre Verschiedenheit anerkannt. Scaliger (Poet. Lib. 1. c. 10) sagt: aliquando etiam actores extra argumentum introducti, quorum urbanitate adhuc magis animi laxarentur . . . Hoc idem in Atellana dicebatur exodion, quia penitus extra fabulam esset. Noch weitläuftiger ist Casaubonus (De Satyr. Graec. Poesi, Lib. II. c. 1. S. 182 u. f. Ed. Ramb.) so wie Quadrio (a. a. O. S. 328 u. f.) darüber. Nicht anderer Meinung ist R. Hurd (a. a. O. S. 208.). Und Dacier in s. Disc. sur la Satire (Mem. de l'Acad. des Inscript. B. 3. S. 256. vorzügl. S. 264) hat weitläuftig, obgleich, meines Bedünkens, nicht bündig genug zu erweisen gesucht, daß sie mit eben den Masken, wie die Atellanen selbst, und daß folglich auch eben die Personen darin, als in diesen, aber in einem lächerlichen Lichte, dargestellt wurden. Um desto mehr ist es also zu verwundern, wie L. Crusius, in s. Lebensbeschr. römischer Dichter, oder vielmehr s. Uebersetzer, Bd. 2. S. 226. Anm. v. sagen können „daß man die Atellanen zu Exodiis oder Nachspielen gebrauchte;“ denn im Texte selbst (S. 227.) werden sie ausdrücklich von einander unterschieden. Eine andre Behauptung in eben diesem Schriftsteller S. 226. Anm. x), daß nämlich die Atellanen einen Chor gehabt hätten, ist, wahrscheinlicher Weise, aus der genauen Verbindung dieser mit den Exodien entsprungen. Es ist, indessen, so viel ich weiß, nicht ausgemacht, ob die letztern zwischen den Acten, oder erst nach Endigung des Stückes, obgleich, zu Folge ihrer Benennung, wahrscheinlicher, daß sie zum Schlusse gespielt worden sind. In Ansehung ihrer

Eigen-

Eigenheiten erhellt, aus den Verſen des Juvenal:

— tandemque redit ad pulpita notum
Exodium, cum perſonae pallentis hiatum
In gremio matris formidat ruſticus infans,
Sat. III. V. 174 u. f.

daß allerhand Poſſen darin vorkamen; und aus dem, was Sueton (In Tiber. c. 45. S. 381. In Calig. c. 27. S. 460. In Ner. c. 39. S. 633. In Galb. c. 13. S. 674. In Domit. c. 10. S. 799) ſagt, daß ſie voll von Spöttereyen und Satire ſo gar über die Kaiſer, und mit allerhand Liedern untermiſcht waren. Auch läßt daraus, daß dieſer Schriftſteller (S. 633) einen Schauſpieler der Atellanen, den Datus, Hiſtrio nennt, noch ſich ſchließen, daß, wie es auch aus der veränderten Verfaſſung ſich wohl von ſelbſt ergab, unter den Kaiſern, dieſes Schauſpiel aufhörte, national zu ſeyn, oder nicht mehr, wie urſprünglich, von den jungen Römern ſelbſt, aufgeführt wurde. —

Die ſämmtlichen übrigen Arten der römiſchen Komödie, machen, meines Bedünkens, wieder in ſo fern eine eigene und nur Eine Claſſe aus, als ſie, von Anbeginn an, immer nur von eigentlichen Schauſpielern, d. h. von Sclaven oder Freygelaſſenen, geſpielt wurden, und alſo von den Römern ſelbſt immer haben, als gleichſam fremde Producte, angeſehen werden müſſen. Sie ſind von den Grammatikern ſehr verſchiedentlich abgetheilt worden. Um den Raum zu ſchonen, verweiſe ich auf die zu Anfange dieſes Artikels angeführten Aufſätze des Evanthius und Donatus, (vergl. mit dem 10ten Kap. des 1ten Buches der Obſervat. des G. Cuper, S. 64 u. f. Traj. ad Rh. 1670. 8.) ſo wie auf Diomedes, (De Orat. Lib. III. ap. Putſch. S. 485 u. f.) Rob. Hurd, (bey ſ. Horaz, Bd. 1. S. 214 u. f. d. Ueberſ.) C. F. Flögel (Geſch. der kom. Litteratur, B. IV. S. 93 u. f.) u. a. m. Daß die eine Gattung derſelben ausdrücklich römiſch (togata) heißt, macht ſie noch nicht zu einem einheimiſchen oder Nationalſchauſpiel. Rom erhielt, wie vorher bereits bemerkt worden iſt, ſeine eigentliche Komödie von den Griechen; und aus dem Horaz (ad Piſon. V. 285 u. f.) wird es höchſt wahrſcheinlich, daß der Inhalt derſelben urſprünglich gänzlich griechiſch war. Und nicht allein, erſt ihre ſpätern Dichter fiengen an, die Scenen darin, zum Theil nach Italien zu verlegen, oder römiſche Charaktere und römiſche Nahmen darin einzuführen, ſondern ſie ſcheinen auch immer mehr aus dem komiſchen Theater der Griechen geſchöpft, als einheimiſche Gegenſtände gewählt zu haben, ſo wie in ihren Nachahmungen glücklicher, als in ihren Originalen geweſen zu ſeyn. Wenigſtens kommt in dem, von dem Sedigitus gemachten, bey dem Gellius (Lib. XV. c. 24.) befindlichen, Verzeichniſſe von den beſten römiſchen Komikern, keiner von denen, welche vorzüglich Togaten geſchrieben haben ſollen, und nicht einmahl Afranius, Trotz des ihm, vom Horaz (Ep. 1. Lib. II. V. 57) und vom Quinctilian (Lib. X. c. 1. §. 100. S. 506. Ed. Gesn.) gegebenen Lobes, vor; und kein römiſcher Schriftſteller hat, ſo viel ich weiß, weder bemerkt, wenn und von wem deren zuerſt geſchrieben worden ſind, noch daß das Volk vorzüglich Vergnügen an ihnen gefunden hätte. Wohl aber bekennt mehr als einer, z. B. Quinctilian, (a. a. O. §. 99.) Aulus Gellius (Lib. II. c. 23.) u. a. m. die Mittelmäßigkeit ihres komiſchen Theaters. Noch weniger iſt dieſes bey ihnen, oder bey irgend einem Volke, je das geweſen, was es, wenig-

wenigſtens anfänglich, bey den Griechen war, ein eigentliches bürgerliches Schauſpiel, oder verbunden mit ihren religiöſen Gebräuchen und Feſten; es war und blieb eine fremde, anderwärts hergeholte Frucht. Indeſſen hat die römiſche Komödie immer ihre Eigenheiten gehabt. Zwar nicht, wie C. F. Flögel (Geſch. der kom. Litteratur, B. IV. S. 99) zu wähnen ſcheint, urſprünglich einen eigentlichen Chor; Diomedes (a. a. O. S. 489) ſagt ausdrücklich: latinae Comoediae Chorum non habent. Auch finden ſich, in den übrig gebliebenen Stücken derſelben, nirgends Spuren davon. Der Grex, oder die Caterva, welche einige Stücke des Plautus ſchließt, iſt entweder der Chor der Schauſpieler ſelbſt, oder der Chor der Muſiker, Tänzer, Sänger, Mimen, u. d. m. welche, zwiſchen den Aufzügen, die Zuſchauer unterhielten. (S. Voſſii Inſtit. Poet. Lib. II. c. 26.) Und daß ihre Komödie mit dergleichen Luſtbarkeiten verbunden war, wiſſen wir aus dem bekannten Verſe, womit ſich der erſte Akt des Pſeudolus endigt:

Tibicen vos interea hic delectaverit,

und aus einer von dem Diomedes (a. a. O.) aufbewahrten Stelle des Suetonius. Die Muſik vertrat die Stelle des Chores; die Stücke wurden dadurch in ihre verſchiedenen Aufzüge abgetheilt; und wenn das Wort, Chor, von der römiſchen Komödie in den alten Schriftſtellern vorkommt: ſo bedeutet es nichts, als dieſes. Freylich aber ahmt Plautus, in ſeinen Stücken, den griechiſchen Chor in ſo fern nach, als ſeine Perſonen zuweilen ihre Rede geradezu an die Zuſchauer richten; und es iſt nur lächerlich, wenn verſchiedene Kunſtrichter, wie z. B. Quadrio (Stor. e Rag. d'ogni Poeſia, Vol. III. P. 2. S. 171) daraus, daß es mit den Regeln des ordentlichen Drama ſich nicht vertragen würde, wenn die Perſonen deſſelben Rückſicht auf dieſe genommen hätten, erweiſen will, daß jener Grex oder Caterva nicht der Chor der Schauſpieler ſelbſt ſeyn können. Wurde der Zuſchauer einmahl von dieſen angeredet: ſo konnte er auch öfterer von ihnen angeredet werden. — Eine andre Eigenheit der römiſchen Komödie war, daß ſie, in gewiſſer Art ſtehende Charactere, d. i. ſolche hatte, welche, wenn ſie darin erſchienen, ihm eigene, beſondre Tracht, wie z. B. der Harlekin in der italieniſchen Komödie, hatten. Schon die Oscier, in den Atellanen, ſcheinen hieher zu gehören; aber auch z. B. der Paraſit, in den regelmäßigen Stücken, war von eben dieſer Beſchaffenheit. — Die dritte Eigenheit der römiſchen Komödie, iſt ihr Prolog. Wenigſtens kommt im Ariſtophanes nichts der Art vor; und das, was man in den Tragödien des Euripides allenfalls ſo nennen kann, unterſcheidet ſich dadurch von jenem, daß es immer irgend einer beſtimmten Perſon in den Mund gelegt wird, und zur Verſtändlichkeit des Stückes erforderlich iſt. Aber ſchon im Plautus werden deren, blos im Nahmen des Dichters gleichſam gehalten. Ob ſie, indeſſen, wirklich römiſcher Erfindung ſind, läßt, bey dem Mangel unſerer Kenntniß von der Neuern Komödie der Griechen, ſich nicht entſcheiden; und da Terenz ſeine Stücke ſämmtlich aus dem Griechiſchen gezogen hat: ſo können auch hierin die Griechen wohl ſeine Muſter geweſen ſeyn. — Der wichtigſte Unterſchied aber zwiſchen dieſer und jener beſtand in der Art der Vorſtellung. In dem Monolog (Canticum) war nämlich die Declamation von der Action getrennt, oder die Vorſtellung zwiſchen zwey Schauſpieler getheilt. Mehrere Nachrichten hierüber finden ſich in dem 3ten B. des angeführten Werkes

kes von Dubos, deutsch, in G. E. Lessings theatral. Bibl. St. 3. vorzüglich im 11ten Abschnitte, worin aber freylich mancherley Dinge, und besonders die Vorstellungen der Komödie, der Mime und Pantomime, öfterer mit einander verwechselt worden sind. Uebrigens scheint die eigentliche Komödie sich bey den Römern nur bis in das zweyte Jahrhundert auf der Bühne erhalten zu haben, und Verginius, dessen Plinius (Epist. Lib. VI. Ep. 21) gedenkt, ihr letzter, eigentlicher komischer Dichter gewesen zu seyn. Mimen und Pantominien verdrängten, wie Marc Aurel sagt, (Lib. XI. §. 6.) das regelmäßige Schauspiel; oder vielmehr dieses artete in jenes aus. Auch läßt sich aus den vielen in Italien damahls gewesenen Theatergebäuden wohl nicht mit so vieler Gewißheit, als Tiraboschi, oder sein Epitomator C. J. Jagemann (Gesch. der fr. Künste und Wissensch. in Italien, Buch VI. Kap. 1. B. 2. S. 304 u. f.) wollen, der Schluß ziehen, daß der Geschmack an dem eigentlichen Drama sehr allgemein gewesen sey. Nicht allein das, was Horaz (Epist. I. Lib. II. V. 185 u. f.) sagt, sondern auch die kleine Anzahl der lateinischen komischen Dichter, erweist, meines Bedünkens, das Gegentheil. Vollständig ist die Anzahl dieser, weder in Fabric. Bibl. lat. Lib. IV. c. 1. B. 3. S. 238, noch in Flögels Geschichte der komischen Litterat. B. IV. S. 105 u. f. angegeben. Bey dem letztern fehlen die Nahmen des Sutrius, Succius, Dossenus, Pomponius, Novius, Memmius und des vorher gedachten Verginius. Auf uns gekommen sind nur 21 (nicht vollständige) Stücke vom Plautus (s. dessen Artikel) und 6 Stücke des Terentius (s. dessen Artikel). Von den übrigen sind zum Theil noch Fragmente vorhanden, welche in den bereits angezeigten Sammlungen, und in dem Corp. Poet. lat. Aurel. Allobr. 1611 und 1640. 4. so wie in den, von M. Maittaire besorgten Oper. Poet. lat. Lond. 1713. fol. 2 Bd. sich befinden. — — Uebrigens handeln, außer den bereits genannten Schriftstellern, als Dubos, Flögel, u. a. m. von dem Lustspiele der Römer besonders: Xav. Quadrio (In s. Stor. e Rag. d'ogni Poesia, Vol. III. P. 2. S. 42 u. f.) — P. Signorelli (Im 7ten Kap. des 1ten Buches s. Kritischen Geschichte des Theaters, Bd. 1. S. 183 u. f. d. U.) — —

Von den Mimen der Römer liefern besonders Nachrichten: Frdr. Lieb. Becher (De Laberii Mimi, Prolog. Praecedit Hist. Poeseos Mimic. apud Romanos, Lipsi. 1787. 8.) — Wern. C. L. Ziegler (De Mimis Romanor. Comment. Gött. 1789. 8.) Was sich über die Art, wie sie vorgestellt wurden, zu der letztern Schrift noch hinzu setzen ließe, findet sich im Quadrio Stor. e Rag. d'ogni Poesia, Vol. III. P. 2. S. 191 u. f. und im 4ten B. S. 99 u. f. von C. F. Flögels Gesch. der komischen Litteratur, obgleich hier, meines Bedünkens, mit einigen Unrichtigkeiten vermischt. — —

Von den Pantomimen der Römer ist bereits bemerkt worden, daß sie nicht unter der Regierung des Augusts erfunden, aber doch zu ihrer höchsten Vollkommenheit gelangt zu seyn scheinen. Macrobius (Saturnal. Lib. II. c. 7. S. 243. Lond. 1694. 8.) sagt ausdrücklich, daß Pylades den alten, rohen Gebrauch dieser Art der Saltation nur verändert (mutasse), und Aristonikus, bey dem Athenäus (Lib. I. S. 20), daß Bathyllus und Pylades ihre (die italische) Saltation aus der komischen entwickelt, oder hergeleitet (συνηγαγεσθαι) hätten. (S. auch Salmas. ad Vopisc. Carinum, in dem 2ten Bde. der Script. Hist. Aug. Lugd. B. 1671.

1671. 8. S. 829 u. f.) Schon die Hetruscischen Gaukler, welche die ersten Keime der Komödie nach Rom gebracht haben sollen, waren nichts, als eine Art von Pantomimen. Sie drückten das, was sie ausdrücken wollten, sine carmine ullo, sine imitandorum carminum actu . . . ad tibicinis modos, und mit nicht ungeschickten (körperlichen) Bewegungen aus. (T. Liv. Hist. Rom. Lib. VII. c. 2.) Noch mehrere Fortschritte mußte die Pantomime dadurch machen, daß, wie wir vorher gesehen haben, die Vorstellung der Monologen im Lustspiele zwischen zwey Schauspieler getheilt wurde, wovon der eine das, was der andre sagte, durch Gebehrde darstellte. Natürlicher Weise legten nun mehrere sich vorzüglich auf sie, und andre lernten zugleich sie immer mehr verstehen, so wie immer mehr Vergnügen an ihr finden. Auch scheint sie sehr balde eine, in so fern für sich bestehende, Kunst geworden zu seyn, als zwischen den Aufzügen, oder zum Beschluß der Stücke, immer irgend etwas, durch bloßes Gebehrdenspiel, dargestellt wurde. Dieses erhellt aus dem, was Suetonius, bey dem Diomedes sagt: (Lib. III. S. 489. Putsch. Primis temporibus omnia quae in scena versantur in comoedia agebantur, nam Pantomimus, et Pithaules et Choraules in Comoedia canebant. Sie näherte sich, indessen, nicht so bald ihrer Vollkommenheit, oder gewann nicht so bald allgemeinern Beyfall, als sie eine, der Komödie untergeordnete Kunst zu seyn aufhörte, sich gänzlich von dieser trennte, und zu einem völlig für sich bestehenden Schauspiele bildete. Der Pantomime wollte nun dem eigentlichen Schauspieler nicht länger nachstehen, oder nicht länger ein bloßer Mithelfer seyn; und der eigentliche Schauspieler, welcher den Pantomimen vielleicht sich vorgezogen sah, suchte diesen, entweder zu verdrängen, oder sonst herab zu setzen. (Diomedes, a. a. O.) Wenn aber diese Trennung eigentlich geschah, läßt nicht genau sich bestimmen. Salmasius (a. a. O. S. 831 b.) will zwar, daß erst Pylades und Bathyllus solches vorgenommen haben sollen; allein, dem Diomedes zu Folge (a. a. O.) scheint sie zu eben der Zeit sich eräugnet zu haben, da die gleichen und ungleichen Tibien in das Lustspiel eingeführt wurden; und diese finden sich schon in den Lustspielen des Terenz. Eben so ungewiß ist, daß, wie unter andern Nic. Calliachi (De Ludis scen. Mim. et Pantom. C. X.) und Quadrio (Stor. e Rag. d'ogni Poesia, Vol. III. P. 2. S. 256) behaupten, die Pantomime, bereits in jenem Zeitpunkte, zwischen den beyden punischen Kriegen, in Rom in der höchsten Blüthe gestanden habe, und daß sie damahls schon, ohne Begleitung von Gesängen, welche den Inhalt derselben anzeigten, gespielt worden sey. Das letztere hat eigentlich nie Statt gehabt. (S. den Lucian de Saltat. §. 30. vergl. mit §. 63. Oper. Bd. IV. S. 366 und 389. Ed. Schm.) Zwar begleitete der Pantomime nicht selbst seine Kunst mit Gesang; wie hätte er sonst Pantomime heißen können? auch war diese Benennung vielleicht noch nicht da, wie es schon Künstler gab, welche durch bloße Gebehrden, ganz stumme Handlungen und Empfindungen darstellten, man erinnere sich nur an das, was Livius von dem Spiele des Dichters Livius Andronikus erzählt; aber schon in den frühesten Zeiten war das Gebehrdenspiel mit einem Sänger und einem Instrumentspieler verbunden, wie es aus der eben gedachten Erzählung des römischen Geschichtschreibers erhellt. (Lib. VII. c. 2. wo denn doch wohl, wie schon Salmasius bemerkt hat, an Statt can-

tari,

tari, saltari gelesen werden muß.) Und was das erstere anbetrift: so muß man, um dieses aus dem herauszubringen, was im Macrobius (Saturn. Lib. II. c. 10) von der Tanzlust der Römer zu den Zeiten des Afrikanischen Scipio erzählt wird, eine ganz eigene Leichtigkeit im Schließen besitzen. Wenigstens wird der Pantomime nicht ehe, als in dem Zeitalter des August, besonders gedacht; und hieraus scheint denn mit etwas mehr Gewißheit zu folgen, daß Pylades und Bathyllus allerdings eigene und große Verdienste um sie gehabt haben müssen. Zwar schreibt der erstere sich selbst (bey dem Macrobius, (Lib. II. c. 7.) deren nicht mehrere um sie zu, als daß er sie mit gewissen musikalischen Instrumenten, und dem Gesange (d. h. wahrscheinlicher Weise mit mehrerer oder anderer Musik, und erst mit einem Chor von Sängern) verbunden habe; aber hier kann wohl nur von Nebendingen die Rede seyn; und die Kunst selbst wurde durch ihn, und seinen Gehülfen auch veredelt, und gleichsam in ein System gebracht. Ohne diesen Umstand würde, was die alten Schriftsteller, Lucian (a. a. O. 34. Oper. Bd. IV. S. 369. Ed. Schm.), Zozimus, u. a. m. von ihnen sagen, gänzlich unbegreiflich seyn. Vielleicht giengen, vor ihrer Zeit, die Pantomimen nur auf Erregung von Gelächter aus, oder waren nichts viel besseres, als eine Art von Lustigmacher; und es mußte allerdings also Aufmerksamkeit auf sich ziehen, wenn Pylades und Bathyllus höhere Absichten mit ihrem Spiele verbanden, alle Gegenstände, immer der Natur derselben gemäß, darstellten, die tragischen wirklich tragisch, die ernsthaften ernsthaft, u. s. w. behandelten, und so, durch bloßes Gebehrdenspiel, durch bloße körperliche Bewegungen, sehr verschiedene und mannichfaltige Empfindungen erweckten. Vielleicht führten sie auch, zuerst, ganze, zusammenhängende, obgleich noch nicht sehr verwickelte Situationen, und führten diese zugleich völlig zusammenhängend auf? So viel ist gewiß, daß von nun an, Gegenstände aller Art von den Pantomimen dargestellt wurden, und daß so wohl Geschichtschreiber als Dichter Zeugnisse von dem Eindruck liefern, welchen die Pantomime machte. Die Philosophen besuchten sie fleißig, die Kaiser spielten deren selbst, die Weiber ... und der große Haufe theilte sich in Factionen. Auch verbreitete sich der Geschmack an ihnen sehr balde, durch die mehresten, den Römern unterworfenen Provinzen, besonders in Asien; und mit dieser Verbreitung nahm, wenn nicht die Kunst, doch das Handwerk an Umfange zu. Zu den Zeiten des Lucian spielte nur immer Ein Pantomime allein alle Rollen oder Personen seines Stückes; und zu den Zeiten des Apulejus (Metam. Lib. X.) gab es deren schon ganze Gesellschaften. Daß, bey dieser allgemeinen Begünstigung, die Pantomime sich lange auf dem Theater erhielt, ist nicht zu verwundern. Noch in den Briefen des, im Anfange des 6ten Jahrhundertes lebenden Cassiodorus (Lib. I. ep. 20. Lib. IV. ep. 51) wird ihrer gedacht. Mehrere Nachrichten von ihr und von verschiedenen berühmten Künstlern darin, so wie von ihrem Geschick, ihrem Einfluß, u. s. w. sind in den, bey dem Art. Ballet angezeigten Schriften, gesammelt, und auch von Salmasius, in seinen bereits angeführten Bemerkungen zu den Script. Hist. Aug. (Bd. 2. S. 829-844) geliefert worden, wo auch, bey Gelegenheit dessen, was im Text von den, vom Carus gegebenen Lustbarkeiten erzählt wird, Erläuterungen von mehrern Arten allenfalls hieher gehörigen Schauspiele vorkommen. — —

Die Komödie der christlichen Völker überhaupt war, ursprünglich, ein eben solches Ungeheuer, oder ein eben solches Possenspiel, als die Komödie der Alten; und, wenn sie gleich nicht aus der Religion derselben unmittelbar, und eigentlich entsprang, doch eben so damit, anfänglich, verbunden, wie bey den heidnischen. Zwar erhielt sich in Griechenland und in Asien, unter den Christen, noch eine ziemliche Zeit, in so fern der alte Geschmack, als sie, wenigstens nach den Mustern der Alten, ihre Belustigungen dieser Art einzurichten suchten. Apollinaris, Bischof von Laodicäa, schrieb, im vierten Jahrhundert, zum Gebrauch in Schulen, christliche Nachahmungen der besten griechischen Classiker, wozu er den Stoff aus den Begebenheiten des alten Testamentes nahm, und, unter andern, wie es heißt, Trauerspiele in der Manier des Euripides, und Lustspiele in der Manier des Menander (Sozom. Hist. eccl. Lib. V. c. 18). Gregorius von Nazianz machte aus dem Leiden des Stifters der christlichen Religion, ein Trauerspiel nach griechischem Maßstabe (Χριστος πασχων), das noch übrig, und, nach dem Prolog zu urtheilen, so gar aufgeführt worden ist (Oper. Bd. 2. S. 253 u. f. Col. 1690. f.). Und, in der Folge, hatte die Komödie der Alten, Einfluß auf die Ausbildung der Komödie bey allen neuern Völkern. Auch war das, was diese ursprünglich und zuerst Komödie nannten, keinesweges von der vorher angeführten Beschaffenheit. Es ist nämlich bekannt, daß Dante, so wie Boccaz, einigen ihrer erzählenden Werke die Benennung von Komödien, wahrscheinlicher Weise wegen der Schreibart, in welcher sie abgefaßt sind, gegeben haben; und wir werden in der Folge, ähnliche Werke bey den Spaniern finden. Aber das, was als die eigentliche erste Komödie bey jenen Völkern angesehen werden muß, bestand aus allerhand Narrentheidigungen, welche sich, eben so, wie ehemahls aus den heidnischen Religionen, aus den christlichen Religionsgebräuchen entwickelten, oder dadurch veranlaßt wurden. Schon zu den Zeiten des H. Augustin stellten die Christen allerhand Aufzüge bey den Gräbern der Märtyrer an (August. Serm. 311. in Natal. div. Cypriani) und, wenn wir auch diese nicht, als den ersten Keim theatralischer Lustbarkeiten wollen gelten lassen: so sind denn doch diejenigen, welche, ungefähr ums J. 900, zu Constantinopel entstanden zu seyn scheinen, (S. Cedr. Comp. Histor. Bas. 1566. f. S. 527) und sich viele Jahrhunderte in der christlichen Kirche erhalten haben, in so fern hieher zu rechnen, als die, darin auftretenden Personen, etwas anders, als sie waren, darin darstellten, auf mancherley Weise vermummt darin auftraten, und Lachen erwecken wollten. Dieses waren die so genannten Narren- und Eselsfeste, wovon mehrere Nachrichten geben: Cl. Frc. Menestrier (Im 10ten Kap. s. Represent. en Musique anc. et mod. welches von der Mere folie de Dijon et d'autres lieux, plaisanteries de Carnaval handelt.) — Du Tillot (Memoires pour servir à l'Histoire de la Fête des Foux . . . Lauf. et Gen. 1741. 4. 1751. 8.) — Warton (In s. History of engl. Poetry. B. 1. S. 247.) — St. Arteaga (In s. Gesch. der Oper Kap. 3. B. 1. S. 137 u. f. d. U.) — C. F. Flögel (In s. Geschichte des Groteskekomischen, Liegn. 1788. 8. S. 159 u. f.) —

Mit diesen zugleich oder doch kurz darauf entstand eine andre Art von dramatischer Lustbarkeit, die, so tragisch sie, zum Theil, auch seyn sollte, sich doch nur als Komödie ansehen läßt, nämlich die so genannten

Myste-

Mysterien. Wenn diese gleich anfänglich nur aus bloßen Aufzügen (Prozessionen), welche die Leidens- oder Auferstehungsgeschichte Christi darstellten, bestanden: so erschienen die spielenden Personen dabey doch in einer angenommenen, fremden Gestalt; und wahrscheinlicher Weise wurden auch sehr balde Gesänge und Gespräche hinzugefügt, so wie mehrere Gegenstände aus der biblischen Geschichte, und aus der Legende, auf diese Art dramatisch behandelt. Ausgemacht ist es aber noch nicht, ob sie nicht, ursprünglich, blos in lateinischer Sprache abgefaßt gewesen? Glaublich wird dieses dadurch, daß sie, als religiöse Darstellungen, an hohen Festen, von Priestern und Mönchen, oder doch von den, ihnen untergebenen Schulknaben, und, wie es scheint, öfterer, wenigstens anfänglich, in den Kirchen aufgeführt wurden. Eben so wenig läßt mit Gewißheit der Ort ihres Ursprunges sich bestimmen. C. F. Flögel, in s. Geschichte der kom. Litter. Bd. IV. S. 193 nimmt mit vieler Wahrscheinlichkeit Italien dafür an, ob er gleich vorher, S. 127 u. f. nach Tiraboschi, oder Jagemann (Gesch. der fr. Kste. und Wissensch. in Ital. B. 3. Th. 1. S. 486 u. f.) behauptet, daß die Italiener vor dem 13ten Jahrh. kein dramatisches Schauspiel der Art gehabt hätten, und doch zugleich S. 193 nichts wider die, im 11ten Jahrhundert in England erschienene Mysterie von der heil. Catharina einwendet. Aber, so viel ist gewiß, daß, wenn sie gleich, in jenen rohen Zeiten, Mittel des Unterrichtes in der Religion für den großen Haufen, welcher die Bibel weder lesen konnte noch durfte, waren, sie nicht blos Erbauung zum Zwecke hatten. Größtentheils spielte der Teufel die Rolle eines Lustigmachers darin. Auch wurden sie sehr balde in den Landessprachen geschrieben; und Ueberreste davon zeigen sich noch in den Spielen der Landleute in verschiedenen Ländern, bey Gelegenheit christlicher Feste, als des Weynachtsfestes, u. a. m. Indessen waren nicht alle Stücke, welche den Titel von Mysterien führen, besonders in den spätern Zeiten, geistlichen Inhaltes; alle Stücke höhern, oder ernsthaften Inhaltes scheinen so benannt worden zu seyn; wenigstens besitzen die Franzosen, unter andern, im Mystere de la destruction de Troye, ein Mystere de la France, u. d. m. S. Hist. du Theatre franç. Bd. 2. S. 417 und 499. — —

Aus den Mysterien entwickelten sich sehr balde die so genannten Moralitäten (bey den Engländern Interludes), welche großtentheils aus eitel allegorischen Personen bestanden, und durch die, schon in sehr vielen Mysterien vorkommenden Personen der Hofnung, des Todes, des Glaubens, u. d. m. waren vorbereitet worden, so wie sie, durch den allgemeinen Hang zu allegorischer Dichterey in diesen Zeiten begünstigt wurden, und diesen wieder begünstigten. (S. den Art. Allegorie.) Indessen unterscheiden sich diese von den Mysterien schon dadurch, daß man Versuche zu Charakterzeichnung und rohe Anlagen zu einer Verwickelung oder eine Art von Plan, in ihnen wahrnimmt, da die Mysterien nichts als buchstäbliche Geschichten aus der Bibel, oder aus der Legende darstellen. Natürlicher Weise führte die verschiedene Natur beyder auf diese Verschiedenheit. Allein auch in den letztern traten gewöhnlich lustige Personen auf; und es wäre allerdings zu verwundern gewesen, wenn zu einer Zeit, in welcher die, an den Höfen, und in den Häusern der Großen gehaltenen Lustigmacher, Theil an den Begebenheiten der wirklichen Welt hatten, sie nicht auch in den Begebenheiten auf dem Theater eine Rolle

hätten spielen sollen. Nur waren sie hier, wie es sich von selbst versteht, ebenfalls allegorischer Art, welchem gemäß sie öfterer den Nahmen, Lasier führten. (S. unter andern Hawkins Origin of the Engl. Drama, B. 1. Vorr. S. IX.) — Und diese Vermischung von Ernst und Scherz, von Religion und Possenreißerey, so wie jene Form, in welcher die biblischen und heiligen Geschichten allein darzustellen waren, (nämlich die historische) führten denn wieder, wie es unter andern, Warburton, (bey seinem Shakespear, vor dem 5ten Bde.) ziemlich wahrscheinlich gemacht hat, zu der Tragikomödie der Neuern, und zu dem historischen Schauspiele, in welche, wenigstens anfänglich, zum Theil, noch allegorische Personen mit eingemischt waren, wie zum Beyspiel in den Cambyses, bey Hawkins, a. a. O. B. 1. S. 243 u. f. in den Herodes unsers Klais, wo Deutschland in Person das Stück schließt, in die Tragedie à huit personnages des Jean Bretoy (1561), worin die Eifersucht eine Rolle hat, u. a. m. und von welchen, wahrscheinlicher Weise, sich noch spätere, allegorisch dramatische Dichtereyen, wie die allegorischen Vorspiele bey allen Völkern, die Maskues bey den Engländern, u. d. m. herschreiben, welches bey der Geschichte der Komödie der einzeln Völker, sich zum Theil ausführlicher zeigen wird. — —

In Italien ist, wenn gleich nicht, wie die Folge zeigen wird, als das älteste, denn doch, aus den angeführten Gründen, als das erste Schauspiel, die Vorstellung der Mysterien, welche hier den Nahmen Figure, Vangeli, Misterj, Istorie, Comedie spirituali führen, anzusehen. Daß diese, überhaupt, wahrscheinlicher Weise italienischen Ursprunges sind, nehmen, wie gedacht, o gar diejenigen an, welche bey andern Völkern deren, in viel frühern Zeitpunkten, finden; und daß verschiedene der, von italienischen Schriftstellern angeführten Vorstellungen dieser Art, nicht wie Tiraboschi oder Jageman (a. a. O.) und C. F. Flögel nach ihnen, behaupten, blos stumme Schauspiele waren, erhellt sehr deutlich aus den Nachrichten, welche in jenen Schriftstellern davon sich finden. Auch ist der Schluß der erstern, daß, weil bis jetzt keine Stücke dieser Art aus so frühen Zeitpunkten aufgefunden, deren auch nicht geschrieben worden sind, wohl nicht der bündigste. Doch es lohnt nicht der Mühe, hierüber zu streiten; und es kann immer nicht geläugnet werden, daß die Italiener eine Menge Stücke dieser Art besitzen, und daß deren noch in dem Anfange dieses Jahrhunderts vorgestellt worden sind. (S. Hist. du Th. Ital. p. Ricob. B. 1. S. 110.) Mehrere Nachrichten davon liefern Franc. Cionacci (In den Osservazione alle rime sacre di Lor. de' Medici il vecchio, e di Lucrezia, Fir. 1680. 4.) — L. A. Muratori (De spectaculis et ludis public. med. aevi, die 29te Dissertat. im 2ten Bde. S. 480 f. Antiquitat. Ital.) — S. Maffei (In s. Istoria dell Teat. Ital. vor s. Teat. Ital. Ver. 1723. 8. 3 B.) — Crescimbeni (In s. Istor. della volgar Poes. Lib. IV. c. 13. Bd. 1. S. 300. Ausg. von 1731.) — L. Riccoboni (In den Reflex. histor. et crit. sur les differens Théatres de l'Europe, Amst. 1740. 8. S. 4 u. f.) — Xav. Quadrio (In s. Stor. e Rag. d'ogni Poesia, Vol. IV. S. 54 u. f.) — Fontanini, oder vielmehr Apostolo Zeno (In der Bibl. dell' Eloquenza Ital. Bd. 1. S. 488. Anm. a. Ausg. von 1753.) — Signorelli (In s. Krit. Geschichte des Theaters, Th. 1. S. 327 und 345. d. U. und andre mehr.) — Und ein weitläuftiges Verzeichniß von Stücken dieser Art findet

det sich, unter andern in der Biblioth. Pinelliana. — —

Die zweyte, und dem Alter nach, die erste, so wie vielleicht die herrschende Gattung dramatischer Lustbarkeit der Italiener, ist die Komödie aus dem Stegreif, Comedia dell'arte, oder a suggetto, welche in den Zanni, oder in dem Arlekin und Scapin, so wie in dem Dottore, im Pantalon, u. a. m. stehende Personen hat, die in den verschiedenen Dialecten Italiens sprechen. Daß dieses Schauspiel unmittelbar mit den Mimen und Pantomimen der Römer zusammenhängt, hat, unter andern, Riccoboni, in s. Hist. du Theat. Ital. B. 1. S. 21 u. f. höchst wahrscheinlich gemacht; und daß es, bis jetzt, sich noch mit dem größten Beyfall auf dem Theater erhält, ist bekannt. (S. unter andern Moore's Abriß des Lebens und der Sitten in Italien, Th. 1. S. 136. d. U.) Aber eine eigentliche Geschichte desselben läßt sich nicht geben, weil, wenn gleich, z. B. mit dem Character des Harlekin mancherley Veränderungen vorgegangen, und jene stehende Personen überhaupt, von Zeit zu Zeit, vermehrt worden sind, doch, von einem Schauspiele, dessen Geschick, größtentheils, von dem Spiele und den Einfällen einzeler Masken abhängt, sich kein bestimmtes Fortrücken denken läßt, und keine eigentlichen Belege sich finden können. So viel wissen wir, indessen, daß es, wie mit der Wiederauflebung der Wissenschaften, auch die Komödie der Alten wieder aufgeweckt, oder dergleichen wieder, in der gewöhnlichen, regelmäßigen Form, und zwar in Menge, geschrieben wurden, in diesen gleichsam, in so fern eine Nebenbuhlerinn erhielt, als die Mitglieder der verschiedenen Akademien in Italien, und zum Theil die Schauspieler selbst, auch diese vorstellten. Und zugleich können die Arbeiten anderer, wie Beyträge zur Vervollkommung, oder zur Fortbildung derselben, angesehen werden. Von dieser Art sind die sechs Stücke des Angelo Beolci, Ruzzante genannt (Opere, Ven. 1565. 8. 1584. 12. Vic. 1598. 8.) Zwar kann dieser nicht, wie C. F. Flögel (Gesch. des Groteskekom. S 31) behauptet, jene stehende Personen, mit ihren verschiedenen Dialecten, zuerst auf das Theater gebracht haben; denn, Flögels eigener Meinung, oder vielmehr Riccoboni's Meinung nach, (ebend. S. 26) schreibt die Maske des Harlekin und des Scapin sich von dem Centunculus der Römer her; und daß die Maske des Pantalon, so wie die verschiedenen Dialecte Italiens, schon vor dem Ruzzante auf der Bühne waren, hat Quadrio (Stor. e Rag. d'ogni Poesia, Vol. III. P. 2. S. 215) gezeigt; aber die Personen des Ruzzante sprechen denn doch in diesen Dialecten, und seine Stücke erhielten allgemeinen Beyfall. Eben so viel Verdienst, als er, erwarb, im Anfange des siebzehnten Jahrhundertes, Flaminio Scala, ein Schauspieler und Vorsteher einer Schauspielergesellschaft, sich dadurch um die Comedia dell'arte, daß er ordentliche Entwürfe zu seinen Stükken verfertigte, welche, so unvollkommen sie waren, und so schlüpfrig die Stücke selbst seyn mögen, doch diese, mehr oder weniger, zu einem Ganzen machten, und wenn nicht zu Mustern, doch zu Beyspielen, dienen konnten. (S. Il Teatro delle favole rappresentative; ovvero la Ricreazione comica, boschereccia e tragica, div. in cinguante Giornate ... Ven. 1611. 4.) Auch schrieben, nach dem Beyspiele des Ruzzante, eine Menge Schriftsteller, welche sich bey dem Quadrio (a. a. O. S. 227 u. f.) verzeichnet finden, Stücke, in welchen jene Charaktere beybehalten waren. Allein, eben

in jenem Zeitpunkte, im Anfange und gegen die Mitte des siebzehnten Jahrhundertes, artete nun auch die Komödie aus dem Stegreife im höchsten Grade aus, ob sie gleich sonst dergestalt die Oberhand erhalten hatte, daß beynahe während einem ganzen Jahrhundert, nur hin und wieder noch ein regelmäßiges Stück geschrieben, aber keines, auf irgend eine Art, mehr gespielt wurde. In jene wurden nicht allein immer mehr Masken eingeführt, sondern diese alle spielten auch ohne Geist, und ohne Anstand, und wählten zur Vorstellung, abentheurliche, ungereimte, unzusammenhängende, tragisch-komische Begebenheiten (S. Riccob. Hist. du Th. Ital. B. 1. S. 73. Quadrio, a. a. O. S. 209.) Die Schuld von diesem Verfalle wird, von den Italienern, gewöhnlich, auf den Mode gewordenen Geschmack an spanischen Stücken geschoben. Riccoboni, (Hist. du Th. Ital. Bd. 1. S. 46.) Quadrio, (a. a. O. S. 345.) Des Houlmieres, (Hist. anecd. et raif. du Théatre Ital. Par. 1769. 12. B. 1. S. 14) so wie ihre Ausschreiber, sagen, daß mit Karl dem 5ten im Anfange des sechzehnten Jahrhundertes, die spanische Tragikomödie nach Italien gekommen sey, und diese Wirkung hervor gebracht habe. Aber, wenn nun auch nicht dadurch dem Geschmack der Italiener in so fern ein schlechtes Compliment gemacht würde, als z. B. die französische Bühne, durch die Bekanntschaft der Corneille und des Moliere mit der spanischen, nicht eben verdorben worden ist: so war ja, erstlich gerade in eben diesem, in dem sechzehnten, Jahrhundert so wohl die regelmäßige Komödie der Italiener in dem blühendsten Zustande, als die Komödie aus dem Stegreife noch sehr gut beschaffen, und der Verfall der italienischen Poesie überhaupt fängt sich erst mit dem siebzehnten Jahrhundert an. Zweytens haben die Italiener, so wohl dem Titel, als der Beschaffenheit nach, viel früher, als die Spanier, wirkliche theatralische Tragikomödien, das heißt, dramatische Stücke gehabt, in welchen das Erhabene mit dem Niedrigen, das Rührende mit dem Lächerlichen unter einander gemischt ist; und weit entfernt, daß jene sie von diesen erhalten haben, könnten die letztern wohl von den erstern damit beschenkt worden seyn. Crescimbeni selbst (Istor. della volgar Poesia, Vol. I. Lib. IV. c. 3. B. 1. S. 262. Ven. 1731. 4.) so wie Quadrio (a. a. O. S. 58) führen ein Stück des Franc. Salustio Bonguglielmi Apollo e Leucotoe an, welches schon mit Ausgange des funfzehnten Jahrhundertes erschien, und nicht allein Tragicomedia heißt, sondern auch unter die Farcen gesetzt wird. Noch sichtlicher zeigen sich die vorgeblichen Eigenheiten der spanischen Tragikomödie, in der, ums J. 1532. Vin. 1535. 8. gedruckten, von Quadrio ebenfalls (a. a. O. S. 345) angezeigten, so wie, ausdrücklich als eine spanische Tragikomödie characterisirten, und auch Tragikomödie genannten Ceccaria des Neapolitaners Antonio Epicuro. Von welcher Beschaffenheit aber um diese Zeit die spanische Komödie war, wird die Folge lehren; und es verräth, von Seiten des zuletzt angeführten, italienischen Schriftstellers eine, eben so lächerliche Unwissenheit, als Parteilichkeit, wenn er, um seine Meinung zu erweisen, (S. 333) behauptet, daß Lope de Rueda († 1560) bereits das spanische Lustspiel von dergleichen Ungereimtheiten habe reinigen wollen, und zugleich auf der folgenden Seite wieder erzählt, daß es erst von Lope de Vega († 1635) gleichsam festgesetzt worden sey, daß man, um der spanischen Nation zu gefallen, das Tragische mit dem Komischen vermischen müsse;

müsse; oder, wenn er S. 345 sagt, daß der gedachte Antonio Epicuro, nur um den Spaniern zu gefallen, sein Stück in dieser Manier geschrieben, und es auf diese Art betitelt habe. Wenn Warburtons bereits angeführte Meinung, daß die Tragikomödie nämlich aus dem Gemisch von Religiosität und Possenreißerey in den Mysterien und Moralitäten allmählig entwickelt worden, oder der Geschmack an jenen Mißgeburten der Kunst, aus diesen entsprungen sey, gegründet ist: so wäre es wirklich zu verwundern, wenn dasjenige Land, welches, aller Wahrscheinlichkeit nach, zuerst Farcen von der letztern Art hervorbrachte, nicht auch, zuerst, Stücke der erstern Art hervor gebracht haben sollte. So viel ist gewiß, daß, Falls auch die spanische Tragikomödie auf die Comedia dell'arte Einfluß gehabt hat, wie es, unter andern, durch den Character des spanischen Capitäns, welcher eine Zeitlang damit verbunden war, erwiesen wird, doch vom J. 1532 an eine Menge solcher Tragikomödien, deren Verzeichniß sich bey dem Quadrio selbst (a. a. O. S. 347 u. f.) findet, von Italienern geschrieben worden sind, aus welchen nun, in dem gedachten Zeitpunkte, im siebzehnten Jahrhundert, der Stoff zu den Komödien dell'arte allgemein genommen wurde. Erst mit Ausgange dieses Jahrhundertes versuchte Piet. Cotta, Vorsteher einer Schauspielergesellschaft, die italienische Bühne von dergleichen Ungereimtheiten zu reinigen. Was alles von ihm, und seinem Nachfolger, Riccoboni, aber vergeblich, geschah, kann man bey dem letztern (Hist. du Th. Ital. Bd. 1. S. 76 u. f.) lesen. In diesem Zustande ungefähr blieben die Sachen, bis Goldoni erschien, der, wenn er gleich nicht der erste war, welcher wieder gute, und auch keinesweges Meisterstücke, schrieb, und auch den Harlekin und seine Gefährten keinesweges durchaus von dem Theater verdrängte, doch das Verdienst hat, das Vergnügen der Italiener im Schauspielhause vermehrt und vervollkommt, und regelmäßige Lustspiele zuerst, vorzüglich, auf die öffentlichen Bühnen gebracht zu haben. (S. die Folge) Mehrere Nachrichten von dieser Art des Lustspieles liefern: Piet. Mar. Cecchini (In s. Frutti delle moderne Comedie, Pad. 1616 und 1628. 4.) — Fr. Sansovino (In s. Descriz. di Venezia, Ven. 1606. 4. S. 168 u. f.) — L. Riccoboni (a. a. O.) — Xav. Quadrio (a. a. O. S. 205. u. f.) — Signorelli (In s. Krit. Gesch. des Theaters, Th. 1. S. 385 aber nur sehr wenige.) — Des Boulmieres (In s. Hist. du Th. ital. Par. 1769. 12. 7 Bd.) — C. F. Flögel (In s. Geschichte der kom. Litterat. B. IV. S. 140. und Geschichte des Groteskkom. S. 29 u. f.). Und unter den besondern Vertheidigern und Lobrednern desselben zeichnen sich Baretti (Beschr. der Sitten in Italien, Bd. 1. S. 157 u. f) und der Graf C. Gozzi in dem Ragionamento sincero vor dem 1ten und 4ten Bde. s. Opere, Ven. 1772. 8. aus. S. auch noch die, zum Anfang des Art. angezeigten Schriften des Jos. Ant. Constantini, und Giov. Bianchi. Uebrigens ist diese Art der Komödie nicht blos auf Italien eingeschränkt geblieben; auch in Deutschland, und noch mehr in Frankreich, wie die Folge zeigen wird, hat sie Beyfall gefunden; und diejenigen also, welche dem letztern Lande einen gereinigten Geschmack zugestehen, sind auch genöthigt einzuräumen, daß dieses Schauspiel, bey einem gut gewählten Inhalt, und bey talentvollen Schauspielern, gebildete Menschen unterhalten könne. —

Die dritte Gattung der dramatischen Lustbarkeit dieser Art bey den

Italienern, ist die eigentliche, oder gelehrte (erudita) oder Character-Komödie, die, wie bey allen Völkern, zusammenhängend niedergeschrieben ist. Die erste Idee dazu ist, wahrscheinlicher Weise, aus den auf uns gekommenen Gedichten der Alten von dieser Art geschöpft. Wenigstens sind in Italien, die ersten, nach einem Plan eingerichteten, und regelmäßigen Stücke dieser Gattung lateinisch abgefaßt gewesen. Ohne hier der, schon im Anfange des vierzehnten, oder gar mit Ausgange des dreyzehnten Jahrhundertes geschriebenen, lateinischen Tragödien des Mussatus zu gedenken, verfaßte auch Petrarca, als Jüngling, eine, nie gedruckte Komödie in dieser Sprache, (S. dessen Epist. famil. Lib. VII. ep. 16.) so wie, um eben diese Zeit, Paul Vergerius (S. die Dissertat. Voss. des Apostolo Zeno, B. 1. S. 59). Und noch in dem folgenden Jahrhunderte wurden deren in dieser Sprache geschrieben (S. Signorelli Krit. Geschichte des Theaters, Th. 1. S. 348. d. U.). Aber, unstreitig, waren diese mehr zum Lesen, als zum Vorstellen bestimmt; oder konnten doch, wofern auch einige davon, gleich den, vom Pomponius Lätus, in den Vorhöfen der römischen Prälaten aufgeführten Lustspielen des Plautus und Terenz, wirklich vorgestellt worden sind, (s. die Dissertat. Voss. B. 2. S. 232 u. f.) nur wenigen Zuschauern Genuß und Vergnügen gewähren. Und zugleich sind die ersten öffentlichen, in der Landessprache gegebenen Schauspiele dieser Art, hier, wie allenthalben, nicht gleich in der regelmäßigen Form der Komödie, und vielleicht nicht einmahl in der Form des Drama überhaupt, abgefaßt gewesen. Das letztere ist, in Ansehung der, vom Albertus Mussatus (Prol. Lib. X. de Gestis Ital. vergl. mit Tiraboschi Hist. letter. P. IV. Lib. III. C. 3. §. 27) erwähnten, mit Ausgang des dreyzehnten, oder im Anfange des vierzehnten Jahrhundertes öffentlich abgesungenen Thaten der Könige und Fürsten, (in so fern solche nämlich hierher gehören) höchst wahrscheinlich. Meines Bedünkens haben diese Schauspiele aus Liedern und Erzählungen bestanden, wie es so gar aus dem erhellt, was der, ums J. 1450-1480 lebende Joh. Sulpitius (bey dem Quadrio, a. a. O. S. 57 u. f. bey dem Signorelli, Th. 1. S. 341) von seinem Verdienste um die dramatischen Vorstellungen überhaupt sagt. (S. auch die 29te Dissert. des Muratori, im 2ten Bde. der Antiq. Ital.) Und das erstere zeigt sich an den, aus den frühesten Zeitpunkten übrig gebliebenen Stücken. Dem Crescimbeni (Istor. della volgar Poesia, Lib. IV. c. 3. B. 1. S. 261. Ausg. von 1731) und dem Quadrio zu Folge (Stor. e Rag. d'ogni Poesia, Vol. III. P. 2. S. 58 u. f.) sind diese nicht in Akte (die auch Tempi in ihnen heißen) oder sind in sechse abgetheilt, haben besondre, und oft mannichfaltig abgetheilte, Argumente und Prologen, und zwischen den Acten, Gesänge; die Personen sind sehr vermischter Art, Götter, Fürsten, gemeine Menschen, Possenreißer, u. d. m. und sie führen den Titel von Frottola, Farsa, Tragicomedia. Auch sehen beyde, so wie Riccoboni (Reflex. histor. et crit. sur les differens Théatres de l'Europe, Amst. 1740. 8. S. 3 und 4), diese Stücke für die Erstlinge der eigentlichen Komödie in Italien an. Das älteste, obgleich erst im J. 1523 zu Venedig gedruckte Stück dieser Art soll die in terze rime abgefaßte Floriana seyn. Und schon im J. 1482, oder wie Signorelli (Krit. Gesch. des Theaters, Th. 1. S. 350) will, schon im J. 1472 erschien zu Trient eine, aus einer ungedruckten lateinischen Komödie des Siccona di Polentone de' Ricci, in Prosa übersetzte Catinia, oder

oder Catistona, so wie, zu Scandiano, in J. 1500 der Timone des Mat. Mar. Bojardo († 1494), und mehrere eben so früh geschriebene, ähnliche Stücke, werden von Quadrio (a. a. O. S. 62) angeführt. Zu diesen, in den frühesten Zeiten geschriebenen Stücken sind aber die, in C. F. Flögels Geschichte des Groteskkomischen S. 70, für höchst alt und für höchst selten ausgegebenen Farcen keinesweges zu zählen; sie sind beydes nicht; und de Büre, welcher H. Flögel zu dieser Behauptung verleitet hat, scheint mit der italienischen Litteratur nicht sonderlich bekannt gewesen zu seyn. Die gedachten Stücke sind das Werk des Giov. Giorg. Arione, welcher erst gegen die Mitte des sechzehnten Jahrhundertes lebte, und die Sammlung selbst ist wenigstens viermahl, und auch mit einem Titel, worauf der Werf genannt ist, (Opera molto piacevole del No. M. Gio. Giorgione Arione) gedruckt. Die Jahrszahl der erstern weiß ich nicht zu bestimmen, weil ich sie nie gesehen; aus der zweyten, Ven. 1560. 8. erhellt aber, daß sie erst kurz vorher und zwar mit eben dem Titel, zu Asti, dem Geburtsorte des Verfassers, erschienen seyn kann. Dieser gerieth darüber ins Gefängniß, erhielt aber seine Freyheit wieder, unter der Bedingung, seine Schriften von allen Ungezogenheiten zu reinigen, und so wurden sie, Asti 1601. 8. und Ven. 1624. 8. von neuem gedruckt. Sie sind übrigens in dem Dialecte von Asti abgefaßt; und auch in den letztern Ausgaben nur vorzüglich von den Anfällen auf die Geistlichkeit gereinigt. So viel bleibt, indessen, immer gewiß, daß die, in Prosa, und wahrscheinlicher Weise mit Ausgang des funfzehnten Jahrhundertes geschriebene, und im J. 1521 zu Sienna gedruckte Calandra des Card. Bibiena nicht die älteste Komödie der Italiener ist. Sie ist es so gar nicht einmahl in Rücksicht auf die größere Regelmäßigkeit, denn die Cassaria des Ariost ist früher geschrieben. Wenn und wo aber zuerst komische Stücke aufgeführt worden sind, ist, meines Wissens, nirgends genau bestimmt. Eine der merkwürdigsten, wenn gleich vielleicht nicht der ersten Vorstellungen scheint die, von den übersetzten Menechmen des Plautus, zu Ferrara, im J. 1486 gewesen zu seyn. (S. unter andern C. F. Jagemanns Gesch. der fr. Künste und Wissensch. in Italien, B. 3. Th. 3. S. 587 u. f.) Und dem Fontanini zu Folge (Bibl. della Eloq. Ital. B. 1. S. 384) wurde im J. 1494 die Amicizia des Jac. Nardi, welche sich mit einem, von dem Merkur gehaltenen, Prolog eröfnet, zu Venedig aufgeführt. Es ist, indessen, wahrscheinlich, daß noch früher, entweder zu Rom oder an andern Orten Italiens, Komödien gespielt worden sind, weil sonst die angeführten frühern Stücke schwerlich, was sie seyn sollen, älter, in so fern seyn könnten, als sie, sichtlich, mit einem Auge auf wirkliche Vorstellung abgefaßt zu seyn scheinen. Für bloße, zum Lesen bestimmte Kunstwerke, lassen sie kaum sich ansehen. Auch werden in den Pompe Sinese des Isid. Ugurgieri Azzolini, Pistoj. 1649. 4. sehr vieler, und sehr frühzeitiger, von den verschiedenen Akademisten zu Sienna, und nicht blos daselbst, sondern auch, später, in Rom, unter Pabst Leo dem zehnten, gegebenen Vorstellungen von Komödien gedacht. Von diesen und mehrern Akademisten, oder andern Privatgesellschaften sind aber auch vorzüglich die regelmäßigen Stücke gespielt worden. Die eigentlichen Schauspieler haben, wie gedacht, sich nie oder doch selten damit befaßt. Geschrieben wurden deren, indessen, von diesem Zeitpunkte, vom Anfange des

sechzehnten, bis zur Mitte des siebzehnten Jahrhundertes sehr viele. Riccoboni (in s. Hist. du Théatre italien, B. 1. S. 131 u. f.) zählt der blos gedruckten über sechstehalb hundert, und mehr als 90 komische Dichter auf; und bey dem Quadrio (a. a. O. S. 61 u. f.) finden sich deren noch mehrere verzeichnet. Die merkwürdigsten dieser Dichter sind: Lud. Ariosto († 1536) Nic. Macchiavelli († 1526) Erc. Bentivoglio (1543) Nic. Secco (1547) Piet. Aretino († 1557) Giov. Mar. Cecchi (1570) Sforza degli Oddi (1578) Luigi Groto, Cieco d'Adria (1579) Annib. Caro (Gli Straccioni, Ven. 1582. 12.) Fil. Gaetano (1609) Giovb. della Porta († 1615) Ott. d'Isa († 1622) Enr. Altano (1622) Brign. Sale (1639) Mich. Ang. Buonarotti († 1646). Uebrigens ist ein großer Theil dieser Komödien auch in Prosa abgefaßt; aber, nach denen zu urtheilen, welche mir genauer bekannt sind, fehlt ihnen doch, größtentheils, viel von der Wahrheit und dem Leben, wodurch, in der Vorstellung, das Lustspiel allein anziehend wird. Sie sind fast alle zu genau nach den Mustern der Alten abgefaßt, und die darin aufgeführten Charactere mehr nach abgezogenen Begriffen, als nach der Natur, oder doch höchst flach geschildert, so wie der Dialog keineswegs characteristisch, und die Fabel in den mehresten äußerst romanhaft und verwickelt. Viele Italiener selbst, wie, z. B. Baretti, in der Beschreibung der Sitten in Italien, urtheilen nicht günstiger davon. Allein, als bloße Kunstwerke, betrachtet, fehlt es ihnen keineswegs an Werth. Daß deren übrigens in der letztern Hälfte des siebzehnten, bis in den Anfang des achtzehnten Jahrhundertes wenige mehr erschienen, und noch weniger gespielt wurden, ist bereits vorher bemerkt worden. Die Opernsucht ergriff die Italiener mit einer solchen Wuth, daß sie, außer diesen, und der immer schlechter werdenden Comedia dell'arte, kein anderes Schauspiel mehr sehen wollten. Nic. Amenta († 1719) scheint einer der ersten gewesen zu seyn, welcher wieder regelmäßige und gute Stücke, dem Signorelli, Th. 2. S. 181 zu Folge 7 an der Zahl, lieferte. Mir sind deren nur viere bekannt, wovon aber das erste, Il Forca, schon Ven. 1700. 12. gedruckt ist. — Ihm folgten: Girol. Gigli († 1722) dessen Litiganti, Ven. 1704. 12. Il Don Pilone, eine Nachahmung des Tartüffe, Lucca 1711. 8. gedruckt worden sind. Uebrigens sind deren noch mehrere von ihm vorhanden. — Nic. Salerno (Gianne Barattieri, Gen. 1717. 8.) — Al. Maffei (Le Ceremonie, Ver. 1730. 8.) — Giuf. Gor. Corio (Teatr. trag. e comico, Ven. 1732. 8. 2 B.) — Giov. Bat. Fagivoli (Opere, Fir. 1734-1736. 8. 6 B. Ven. 1753. 12. 7 B.) u. a. m. Die größte Veränderung aber bewirkte in so fern Carlo Goldoni, als seine Stücke wirklich, und in mehr, als einer Stadt Italiens, auf öffentlichen, und die Stücke der übrigen entweder gar nicht, oder doch nur, wie die Komödien des Fagivoli, auf akademischen oder Privattheatern gespielt wurden. Er fieng damit an, die alten, den Italienern beliebten Tragikomödien, den Belisar, D. Juan, Renaud de Montauban, u. a. m. von Ungereimtheiten zu reinigen, und den Harlekin daraus wegzulassen; hierauf schrieb er ein eigentliches Characterstück, Momolo Cortesan, oder l'uomo di Mondo, worin aber nur die Hauptrolle ausgeführt, die andern der Willkühr der Schauspieler überlassen waren. Endlich gab er, im J. 1746 ein völlig geschriebenes Stück, die Donna di Garbe, und in der Folge noch beynahe 60 von eben dieser Art,

wovon zuerst vier Stücke im J. 1751 gedruckt erschienen, und die nachher sämmtlich in s. W. Ven. (bey Pasquali) 1760-1774. 8. 20 Bd. Tor. 1772. 12. 16 Bd. gesammelt worden sind. (S. die Memoires de Goldoni, Par. 1787. 8. 3 B. Deutsch, Leipz. 1788. 8. 3 Th.) Auch ist ein großer Theil derselben von verschiedenen Verfassern in das Französische übersetzt, und unter dem Titel: Choix des meilleures pieces du Theatre italien moderne, P. 1783. 12. gesammelt worden. Deutsch hat einige vierzig Stücke desselben, J. H. Saal, Leipz. 1767-1776. 8. 11 Th. so wie J. C. Bock, H. A. O. Reichard, u. a. einzele derselben, und zum Theil umgearbeitet, herausgegeben. Daß, bey dieser Wirkung seiner Stücke, es ihnen nicht an Verdienst fehlen kann, versteht sich von selbst. Meines Bedünkens sind aber die Plane derselben, größtentheils, doch sehr alltäglich, und der Dialog sehr leer. Der größte Vorzug derselben ist, vielleicht, daß die Nationalsitten zuerst darin auf die Bühne gebracht worden sind. — Mit ihm zugleich, aber seinen Entwürfen entgegen, arbeitete, für das Theater zu Venedig, Piet. Chiari. Dieser nahm, nämlich, bey seinen Arbeiten, Rücksicht auf die stehenden Characteres, oder Masken, welche jener lieber ganz hätte ausrotten wollen; seine Komödien, einige vierzig an der Zahl (Ven. 1756. 8. 14 Th. Bol. 1759. 8. 12 B.) stehen indessen, ihrem Werthe nach, weit unter den Stücken des Goldoni. Die Streitigkeiten zwischen beyden, brachten die wirklich originalen komischen Arbeiten des — Carlo Gozzi (Opere, Ven. 1758. 8. 8 B. Deutsch, die theatral. W. durch Frdr. Aug. Werthes, Bern 1777-1780. 8. 5 Th.) hervor. Dem Verf. läßt ein hoher Grad von Erfindungsgeist, so wie von Darstellungsgabe sich nicht absprechen; und nur wenige Dichter dürften, so wie er, das wirklich Ungereimte anziehend und so gar rührend zu machen gewußt haben. — Unter den neuern sind die merkwürdigsten: Onofrio Albergati Capacelli (Nuovo Teatro com. Ven. 1774-1779. 8. 5 Th. Deutsch, der 1te Th. Bresl. 1778. 8. und einige einzele, von H. A. O. Reichard, J. R. Petzold, u. a. m. Er nähert sich der Manier der so genannten Dramen; aber er ist auch größtentheils eben so langweilig, als die langweiligsten der Dramendichter.) — J. A. Frederico (I Birbi, Il Curatore.) — C. Pecchia (Hippolytus. Neap. 1779. 8.) — Piet. Signorelli (La Faustina, Luc. 1777. 8.) — Andr. Willi (Opere Teatrali, Ven. 1778. 8. 1783. 8. 5 Th. Deutsch, ein Band von Jagemann, 1788. 8.) — Aless. Papoli (Sein Teatro, Ven. 1787. 8. 5 Bde. enthält Trspl. und Lustspiele.) — Giov. de Gamerra (Novo Teatro, Pis. 1790. 8. 8 Bde. Es besteht aus Stücken von allerhand Art, auch Tragödien, bürgerlichen und heroischen. Die Komödie theilt der Verf. in Comedie di Carattere, d'Istruzione, di Correttione, und zwar in cui il vizio è corretto da un altro vizio e dal ridiculo, oder dal ridiculo solo, in Comed. serie, semiserie, Com. che attacono un vizio corrente, Comed. istoriche, eroiche, flebile, d'intrigo und farse ein.) — u. a. m. — Sammlungen, Teatro comico Fiorentino, Fir. 1750. 8. 6 Bde. —

Was den Reichthum der komischen Bühne der Italiener anbetrift: so muß man, bey dem, was C. F. Flögel (Gesch. der komischen Litterat. Bd. IV. S. 157.) davon sagt, nicht vergessen, daß, unter der daselbst bestimmten Zahl von Stücken, auch alle mögliche Opern, Tragikomödien, Tragödien, Mysterien, u. s. w. mit inbegriffen sind. —

Ueber-

Uebersetzungen von komischen Stücken aus andern Sprachen, besitzen die Italiener, wenn wir die Uebersetzungen der alten Komiker abrechnen, nicht sehr viele; wenigstens sind mir deren nur wenige bekannt. Außer der vollständigen Uebersetzung des Moliere von Castelli, welche sich nicht einmahl hieher rechnen läßt, weil sie, so viel ich weiß, außerhalb Italien, zu Leipzig 1740. 8. 4 Bde. erschienen ist, sind nur einige französische Stücke, unter dem Titel, Teatro comico francese, Ven. 1754. 4. 1764. zusammen gedruckt worden. Indessen führte Riccoboni doch verschiedene, aus dem Französischen übersetzte Komödien, als den Lügner von Corneille, u. a. m. auf dem Theater auf, und verfertigte mehrere Nachahmungen von französischen Stücken: und um eben die Zeit, gegen Ausgang des 17ten Jahrhunderts sind Uebersetzungen von der Weiberschule, der Männerschule, und dem eingebildeten Kranken des Moliere, so wie, in neuern Zeiten deren von dem Geizigen, dem Misanthropen u. a. m. erschienen. — Von spanischen Stücken, habe ich nur eines, von Calderon, Con quien vengo, vengo, aber zweymahl übersetzt, von Mich. della Morra, Neap. 1665. 8. und von Ang. Orsa, Ferr. 1669 angeführt gefunden. — Von englischen Stücken ist eine Uebersetzung von dem Tambour des Addison, Flor. 1750. 8. und von den Conscious Lovers des Steele, verfertigt von Rolli, Lond. 1724. 12. vorhanden. — — Die Uebersetzungen der italienischen Stücke, in andre Sprachen, werden bey der Geschichte der Komödie derjenigen Völker vorkommen, für welche sie gemacht worden sind. — Uebrigens liefern von dieser Art der Komödie mehrere Nachrichten: Crescimbeni (Lib. IV. c. 6 und 7. B. 1. S. 267. Ausg. von 1731.) — Riccoboni, Quadrio, Signorelli, an den angef. Orten; auch enthält noch die Vorrede des Cedors zu dem Theatre d'Italie, so wie die Vorrede des Chiari zu s. Komödien, und der 4te B. von C. F. Flögels Geschichte der komischen Litteratur, S. 125 u. f. eine Geschichte derselben, und die Memoires de Goldoni mancherley Beyträge dazu. — Wegen mehrerer Schriften s. den Art. Drama. —

Verbunden mit dieser Gattung der Komödie waren fast immer die Intermezzos, aus welchen sich endlich die eigentliche komische Oper bildete. Schon in die frühesten Stücke der geschriebenen italienischen Komödie wurden zwischen den Acten, Lieder, oder Madrigale, unter der Aufschrift Coro eingeschaltet, und diese verwandelten sich endlich in Gespräche, welche eine eigene Handlung darstellten. Mehrere Nachrichten giebt der Artikel, Operette. — —

Wegen der favole rusticale, boschereccie, cacciatorie u. d. m. s. den Art. Hirtengedicht. —

Ferner sind, zu den dramatischen Lustbarkeiten der Italiener noch allerhand, für sich selbst bestehende, und noch fortdauernde Possen, oder Farcen zu zählen, ob solche gleich nie auf den öffentlichen Theatern erschienen. Dergleichen sind die Zingaresche und Giudiate, von welchen Crescimbeni, Lib. IV. c. 4. Bd. 1. S. 263. und Flögel (Gesch. des Groteskekom. S. 67) handelt, der sie aber, auf der folgenden Seite wieder mit den frühern, und, der Beschaffenheit nach, ganz andern Farcen verwechselt. —

Auch an einer eigentlichen Puppen-Komödie, oder an Marionettenspielern, welche bey ihnen Burattini heißen, fehlt es den Italienern nicht. S. Quadrio Stor. e Rag. d'ogni Poesia, Vol. III. P. 2. S. 245. — —

Eben dieser Schriftsteller giebt (a. a. O. S. 257) einige Nachrichten von den Pantomimen der Italiener. Eine besondre Gattung derselben, welche aus Puppen besteht, die, hinter einem durchsichtigen Vorhange, irgend eine Handlung, ohne weitere Worte, darstellen, wird S. 258 erwähnt. Ihr Urheber soll ein Venetianer, Giuf. Cavazzi, seyn; aber H. Quadrio erzeigt den Deutschen die Ehre, sie für Verbesserer dieser Erfindung auszugeben. — Von eigentlichen Balletten s. Signorelli, Th. 2. S. 228. d. U. — —

Die Komödie der Spanier läßt nicht, mit voller Gewißheit, sich genau characterisiren, oder vielmehr die Geschichte derselben sich nicht ausführlich geben, weil die Spanier selbst zu wenig Materialien dazu geliefert haben, und doch das wenige, was jeder aus der Lectüre der spanischen Stücke wissen kann, hinlänglich ist, um zu sehen, daß die Quadrio, Bettinelli, Baretti, und selbst Signorelli, so wie noch mehr die Franzosen, als Voltaire, die Verf. der Hist. univ. des Theatres, u. a. m. welche von dem spanischen Theater haben Nachrichten geben wollen, entweder sehr wenig damit bekannt, oder doch nicht sehr geneigt gewesen sind, den Spaniern Gerechtigkeit wiederfahren zu lassen. Quadrio z. B. a. a. O. S. 332 u. f. leitet die spanische Komödie, und das ganze spanische Drama überhaupt, unmittelbar von den Atellanen der Römer, nachdem er diese zu ganz eigentlichen Tragikomödien gemacht hat, her; und, zu diesem Ende muß die Atellane erst nach Afrika hinüber spatzieren, und von da müssen die Mauren sie nach Spanien bringen. Und von der Parteylichkeit oder Unwissenheit der übrigen werden sich, in der Folge, Beyspiele finden. Der einzige Riccoboni (Reflex. histor. et crit. sur les differens Theatres de l'Europe, Amst. 1744. 8. S. 44 u. f.) zeichnet sich, durch Unpartheilichkeit aus; aber er scheint nicht immer genau unterrichtet gewesen zu seyn. Es bleibt also nichts übrig, als sich an jenen, wenigen Nachrichten der Spanier, verglichen mit den Stücken selbst, zu halten. — Ob die Spanier so früh wie die andern Völker Europens, eine eigentliche, christliche Komödie gehabt haben, ist nicht ausgemacht; indessen ist es billig, daß diese zuerst in Erwägung gezogen wurde. Sie besitzen zweyerley Arten davon. Die ersten sind die, seit dem J. 1765 durch ein königliches Edict verbotenen Autos sacramentales, welche gewöhnlich mit den Mysterien in eine Classe gesetzt werden, aber eigentlich zu den Moralitäten in so fern gehören, als sie, größtentheils, immer nur aus allegorischen Personen bestehen, und nur allenfalls sich zu jenen zählen lassen, weil sie immer Beziehungen auf die Geheimnisse der Religion, besonders auf das Geheimniß des Sakramentes haben. Die Zeit ihrer Entstehung ist, so viel ich weiß, noch nicht bestimmt. Zwar hat Signorelli (Krit. Geschichte des Theaters, Th. 1. S. 355 vergl. mit der Anm. Th. 2. S. 42. d. U.) aus dem im J 1473 ergangenen Verbot der Toletanischen Kirchenversammlung, die Leben der Heiligen in den Kirchen zu lesen, ein Verbot dieser Art von Vorstellungen herausgebracht, und Nasarre, in der Dissertat. sobre las Comedias de Esp. vor den Komed. des Cervantes, Mad. 1749. 4. scheint, S. 16 sie für sehr alt anzusehen. Auch kommen, wie die Folge zeigen wird, schon sehr frühzeitig, moralische Wesen, oder allegorische Personen in den Schauspielen der Spanier vor. Allein so viel ist gewiß, daß der Autos nicht ehe, in den spanischen Schriftstellern, als im 2ten Th. Kap. 11, oder in der Fortsetzung des D. Quixotte

vom

vom Cervantes gedacht wird; und das daſelbſt erwähnte, Las Cortas de la Muerte, ſoll, dem Vinc. Garcia de la Huerta, in dem Prol. zu ſ. Theatr. Hiſp. S. XV. zu Folge, ſich von dem Cervantes ſelbſt herſchreiben. Jene Fortſetzung erſchien aber erſt in dem J. 1615. Indeſſen iſt es ſehr natürlich, daß die Keime derſelben ſchon ſehr frühe da waren, dieſes mögen nun die ſtummen Mummereyen bey dem Frohnleichnamsfeſte (Signor. Th. 2. S. 42) oder die Geſänge und Aufzüge der Pilgrimme (Naſarre, a. a. O. S. 16) geweſen ſeyn. So gar die Geſpräche des Juan de la Enzina (S. Velazq. S. 303) laſſen, wie Vorläufer derſelben, in ſo fern ſich anſehen, als die Paſſion, die Wallfarth nach Jeruſalem, u. d. Gegenſtände mehr, darin abgehandelt werden. Auch ſind deren, wahrſcheinlicher Weiſe ſchon, in der gewöhnlichen Form, vor dem gedachten Zeitpunkt geſchrieben worden; der bekannte Lope de Vega († 1635) ſoll, wie Montalban in der fama poſthuma ſagt, der Verfaſſer von mehr, als 400 ſeyn, von welchen, unter andern, D. Joſeph Ortiz de Villena zwölf, Zaragoſſa 1644. 4. geſammelt hat. Der berühmteſte Dichter in dieſer Gattung aber, iſt D. Pedro Calderon de la Barca († 1687). Seine Stücke dieſer Art, wurden zuerſt, Madr. 1677 u. f. 4. und darauf, an der Zahl 72, von D. Pedro Pando y Mier, Mad. 1716. 4. 6 B. herausgegeben; und in dem, bey der Sammlung ſ. Komödien, von Juan de Vera Taſſis, Mad. 1685 - 1694. und 1726. 4. 9 B. befindlichen Verzeichniſſe werden ihm 94 zugeſchrieben. Noch mehrere ſcheinen, unter ſeinem Nahmen einzeln, und zugleich ſehr verſtümmelt, gedruckt worden zu ſeyn, ſo wie deren noch, von viel andern Dichtern abgefaßt worden ſind. In dem, von Vinc. Garcia de la Huerta, ſeinem Theatro Hespañol beygefügten Verzeichniſſe, worin er drey Arten derſelben, als Sacramentales, Alegoricos, y al Nacimiento de nueſtro Señor annimmt, werden, S. 202 u. f. die Titel von 309 dergleichen Stücken angeführt, und unter dieſen finden ſich doch nur 18 von Lope. Was den Werth derſelben anbetrift: ſo ſind wenigſtens die von Calderon, in Vergleichung mit den mir bekannten Myſterien und Moralitäten anderer Völker, wahre Meiſterſtücke; und C. F. Flögel, welcher (Geſch. des Groteskekom. S. 73) von ihnen überhaupt ſagt, „daß ſie an ungeheurer Vermiſchung vom Heiligen und Profanen, von Engeln und Teufeln, faſt alles übertreffen, was je Ausſchweifendes in der Komödie erdacht worden iſt,“ ſcheint die ähnlichen Producte anderer Völker nicht ſonderlich genau angeſehen zu haben. Man leſe, z. B. nur die Vie de St. Chriſtofle . . . en rime françoiſe et par perſonnaiges p. Maitre (Ant.) Chevalet, Gren. 1530. 8. und vergleiche! Oder die Moralität des Nic. de la Chesnaye, La condamnation des banquets, aus eben dieſem Zeitpunkte. Wenn Calderon Bäume und Pflanzen perſonificirt hat: ſo findet man hier die Pillen, das Clyſtier, den Aderlaß, die Hülfe, den Zeitvertreib handelnd eingeführt. Und Signorelli, der (Krit. Geſch. des Theat. Th. 2. S. 74) ſo gefliſſentlich Ungereimtheiten aus ihnen mit Exclamationen über ſie, zuſammen trägt, hätte immer dafür auch Nachrichten und Auszüge aus den Myſterien ſeines Volkes, über welche er mit ein paar Worten hinglitſcht, geben ſollen, und würde, wenn er ſie, aufrichtig, aus den frühern Ausgaben gegeben hätte, eben dergleichen Ungereimtheiten und Anſtößigkeiten aus ihnen haben den Leſern vorlegen müſſen. Beſonders dürfen die ſpaniſchen Autos nicht nach den Beſchrei-

schreibungen von ihren Vorstellungen beurtheilt werden, weil die spanischen Schauspieler, viel freyer, als an andern Orten, mit ihren Stücken umgehen, und in jene entweder irgend einen Grazioso hinein flicken, oder Veränderungen damit vornehmen. So kann z. B. in der Vorstellung des Autos, La Devocion de la Misa, vielleicht, wie Signorelli (Th. 2. S. 77) erzählt, die Messe wirklich gefeyert worden seyn; in dem Stücke des Calderon selbst (und kein anderes, als das genannte kann er gemeint haben) wird diese Feyer außer dem Theater angenommen. Uebrigens haben die Autos, wie mehrere profane Stücke, ihre eigenen Prologen (Loas), die nach der Person, von welcher sie gehalten werden, z. B. Prolog des Narren, des Bauern, u. s. w. betitelt sind; und mehrere Nachrichten geben, Riccoboni, (a. a. O. S. 53 u. f.) und C. F. Flögel (Gesch. der kom. Litterat. Bd. IV. S. 162 und 181. und vorzüglich Gesch. des Groteskekom. S. 73 u. f. wo das, was jener, und Signorelli, Baretti, und einige Reisebeschreiber erzählen, gesammelt worden ist). — Die zweyte Gattung der eigentlichen christlichen Komödie in Spanien sind die Comedias de Santos. Diese werden gewöhnlich mit den Autos verwechselt; aber sie sind davon in so fern ganz verschieden, als in ihnen das Leben und die Thaten der Heiligen, in ordentliche Aufzüge oder Jornades abgetheilt, dargestellt werden. Es dürften wenige Heilige seyn, welche nicht, auf diese Art, wären auf die Bühne gebracht worden; wenigstens sind mir, den Aufschriften nach, mehr als ein paar hundert dergleichen Stücke bekannt. Das älteste scheint die Maria des ums J. 1566 lebenden Juan Timoneda zu seyn. Daß der Teufel, so wie die Engel, und moralische Wesen aller Art, in diesen Stücken Rollen haben, versteht sich von selbst; auch treten öfterer, ein Nino Jesus, (ein Jesuskindlein) und ein Gracioso (ein Hannswurst) in ein und demselben Stücke auf. — —

Die eigentliche Komödie der Spanier scheint, wie bey allen Völkern, sich überhaupt aus Schauspielen entwickelt zu haben, welche nicht eigentliche Komödien und nicht einmahl Dramen überhaupt waren. Nasarre, in der vorhergedachten Abhandlung, S. 19 erzählt, daß, bey dem Krönungsfeste Alfonso des 4ten von Arragonien, im J. 1328 allerhand Gesänge und Gespräche wären aufgeführt worden; und dergleichen Vorstellungen müssen unstreitig öfterer Statt gefunden haben, weil Johann 1te, Martin und Ferdinand von Arragonien den Mitgliedern der Gaya Ciencia, oder der eigentlichen Dichter-Innung, das Vorrecht ertheilt haben sollen, daß nur ihre, oder nur die, von ihr gut geheißenen oder gekrönten Ditados, Trobas und *Dialogos* öffentlich abgesungen oder vorgestellt werden dürften (Nasarre, a. a. O. S. 18). Von dem Inhalte oder der Beschaffenheit derselben wissen wir aber nichts; eben so wenig, als von der Art von Farcen, welche, dem gedachten Schriftsteller (a. a. O. S. 20) zu Folge, bey den Turnieren dieser Zeit gespielt worden sind. Allein im Anfange des funfzehnten Jahrhundertes, wurde zu Zaragossa ein Schauspiel von Enrique de Villena († 1434) aufgeführt, in welchem die Gerechtigkeit, die Wahrheit, der Friede und die Barmherzigkeit, handelnd erschienen; und in dem Cancionero de todas las Obras de Juan del Enzina, Zar. 1516. fol. finden sich allerhand dramatische Stücke, sehr vermischten Inhaltes, worin die handelnden Personen gröstentheils bestehen. Und Stücke dieser Art sind denn

denn auch, wie Cervantes erzählt (in dem Prol. zu ſ. Komödien), die herrſchenden, vorgeſtellten Stücke der Spanier, noch in der Mitte des ſechzehnten Jahrhundertes geweſen. Er ſagt von den, in ſeiner Jugend geſehenen Komödien: „Sie waren Geſpräche, faſt wie Hirtengedichte, zwiſchen zwey oder drey Schäfern, und einer Schäferinn. Man ſtutzte ſie auf und verlängerte ſie mit zwey oder drey Zwiſchenſpielen, darin bald eine Mohrinn, bald ein Kuppler, bald ein Schalksnarr, bald ein Biscayer (ein Tölpel) vorkam.“ Und, aller Beſchreibung nach, ſind die, in verſchiedenen Sammlungen, zu Valencia 1567. 8. gedruckten eigenen Arbeiten des Schauſpielers, welcher dieſe Vorſtellungen gab, des Lope de Rueda, von eben dieſer Beſchaffenheit. (S. Velazq. Geſch. der ſpan. Dichtk. S. 316. Signorelli, Th. 2. S. 27.) Auch Lope de Vega in ſ. Arte nuevo de hacer comedias ſagt, daß Liebeshändel gemeiner Leute darin dargeſtellt werden; und nach dem Fragment zu urtheilen, welches im 1ten B. S. 223 u. f. des Werkes: Ueber Sitten, Temperament, Theater u. ſ. w. Spaniens, Leipz. 1781. 8. davon abgedruckt worden iſt, hat Naſarre eben ſo Unrecht, ſie mit den Stücken des Plautus und Terenz zu vergleichen, als ihren Verfaſſer den Wiederherſteller der ſpaniſchen Bühne zu nennen; denn, was wiederhergeſtellt werden ſoll, muß vorher ſchon einmahl in Stand und Ordnung geweſen ſeyn. Nicht von anderer Beſchaffenheit und Einrichtung ſind die Tholomea, Serafina und Duqueſa de la Roſa des Timoneda, oder Alonſo de la Vega, welche um eben dieſe Zeit (1566), auch zu Valencia, herauskamen, ob ſie gleich durch eingewebte Bezauberungen etwas mehr Leben erhalten haben. Als Kunſtwerke ſetzt Velazquez (a. a. O. S. 318) ſie noch unter die vorigen. Indeſſen haben freylich die Spanier ſchon früher, nämlich ſchon im Anfange des ſechzehnten Jahrhundertes, gedruckte, obgleich nicht (wie man aus den eben angeführten Worten des Cervantes ſchließen muß) geſpielte Stücke gehabt, welche der eigentlichen Komödie viel näher kommen. Dieſes ſind die, unter der Aufſchrift Propoladia, zu Sevilla, bereits 1520. 4. 1533. 4. erſchienenen Stücke des Barth. de Torres Navarro, eines Geiſtlichen. Es ſind deren acht, Serafina, Trophea, Soldatesca, Tinellaria, Imenea, Jacinta, Calamita und Aquilana; und meines Bedünkens ſagt Naſarre, von ihrem Verf. (S. 21) in ſo fern mit Recht: debe ſer tenido por el primero, que dio formas a las comedias vulgares, als Begebenheiten und Handlungen in ihnen dargeſtellt werden, und als es ihnen nicht an Plan und Verwickelung mangelt. Signorelli, vielleicht aufgebracht, daß Naſarre den Verf. zu einem Lehrer der Italiener machen wollen, iſt (Krit. Geſch. des Theat. Th. 2. S. 30 u. f.) ungerecht gegen beyde. Jenen läßt er dieſe Stücke für die beſten ſpaniſchen ausgeben; und bey dieſem überſieht er das, worauf er, als Geſchichtſchreiber der Bühne, zuerſt hätte ſehen ſollen, das Verhältniß deſſelben zur Fortbildung der Komödie in Spanien. Wenn die Stücke ſeiner Vorgänger, nämlich, bloße Schäferſpiele waren, wenn ſie blos aus Geſprächen beſtanden: ſo iſt es kein geringes Verdienſt, zuerſt Handlung und Verwicklung auf die Bühne gebracht zu haben. Freylich ſind dieſe Komödien nicht nach den claſſiſchen Muſtern eingerichtet; aber dafür athmen ſie mehr Leben und Wahrheit, als manche, nach dieſen Muſtern ängſtlich zugeſchnittene Stücke der Italiener. Auch hätte er immer nicht ſo ganz beſonders ſich über ihre vermeint-

meintliche Unehrbarkeit ereifern sollen. Als Geschichtschreiber der Bühne mußte er doch wohl wissen, was, z. B. in den Rednerinnen und andern Stücken des Aristophanes, in den frühern Stücken der sonst so ehrbaren Franzosen, so gar noch in den Stücken des Al. Hardy, und in den sonst ganz regelmäßigen Komödien mancher seiner Landsleute, als des P. Aretino, vorkommt. Selbst das gerühmte, erste, ungefähr um eben diese Zeit, oder gar noch später, erschienene regelmäßige Stück der italienischen Bühne, die Calandra, deren Verfasser noch oben drauf Cardinal war, verstößt sehr gröblich gegen die guten Sitten. Und was die Vermischung von Religiosität und Ausschweifung anbetrift: so findet sich diese vorzüglich nur in dem von ihm zergliederten Stücke, findet sich aber, leider! auch zugleich nur zu oft in der Natur, und war nur zu lange herrschende Natur. Soll aber der Dichter nicht Sittengemählde liefern? Soll er immer nur so hübsch an dem Allgemeinen sich halten, und, wenn er nur ein Kunstwerk liefert, sich mit Ausführung einer dürren, skelettirten Handlung begnügen? Mit eben so wenig Recht wirft er dem Naharro ein Gemengsel von Sprachen vor; es ist weder allgemein, noch, wohlgemerkt! verhältnißmäßig, ärger als — in der italienischen Comedia dell'arte, und in den für diese geschriebenen, so wie in mehrern Stücken seines, erst kürzlich gestorbenen, vorgeblichen Mahlers der Natur, des H. Goldoni. Die Spanier, welche das, was ihre Sprache angeht, doch am besten wissen müssen, setzen den Naharro unter die Verbesserer derselben (Masarre, a. a. O. S. 21. Velazq. S. 322.) Auch soll er noch zuerst das Wort Jornada für Act gebraucht haben. — Auf ihn scheint Juan de la Cueva gefolgt, oder doch wenigstens dem Cervantes voran gegangen zu seyn, obgleich weder dieser, noch Masarre desselben gedenken. Sein Todesjahr ist unbekannt; aber schon im J. 1588 sind Komödien von ihm gedruckt worden. Unter seinem Nahmen gehen, außer vier Trauerspielen, folgende Stücke: La Constancia de Arcelina; El Degollado; Donde hay agravia hay venganza; El Infamador; Nadie se atreva a el Honor; Quas es lo mas en amor, el desprecio ô el favor? El Vicio enamorado, und El Viejo enamorado, wovon mir aber nur einzele, nicht die, von J. A. Dietz (bey s. Velazq. S. 202. Anm. n) angeführte Sammlung, bekannt sind; und ich will hier gleich bemerken, daß die mehresten dieser Sammlungen blos von den Buchhändlern, nicht von den Verfassern selbst veranstaltet werden, und daher, selten oder nie, die sämmtlichen Stücke eines Verfassers enthalten. Was die Komödien des Cueva anbetrift: so ist die Sprache darin allerdings schön; und sie haben zugleich mehr Verwickelung, so wie mehr Handlung, oder vielmehr die Situationen darin sind mehr entwickelt und ausgeführt, als in den Stücken des Naharro: dergestalt, daß Cueva wirklich unter diejenigen zu setzen ist, welche die spanische Komödie vervollkommt haben. Die Herausgeber des Parn. Esp. sagen von ihm: excediolos (nämlich den Rueda und Naharro) incomparablemente en las ventajas de su erudicion, y en la grandeza de su ingenio, con la qual, y ayudado de su numerosa y elegante versificacion, levantò de puntò el sistema de la comica Espanola, cultivò el artificio y puliò el estilo del drama, sacandole de la antigua rudeza. Aber die ihm, von mehrern zugeschriebene, classische Regelmäßigkeit, zeigt sich denn doch nicht in seinen Stücken. Auch eignet er selbst sie

sich nicht zu, (s. Egemplar poet. im 8ten Bd. des Parn. Esp. S. 59 u. f.) sondern gesteht vielmehr ein, was ihm die Spanier Schuld geben, daß er, nämlich zuerst, Könige und Königinnen, mitten unter gemeine Leute in das Lustspiel eingeführt, und dadurch die Verunstaltung desselben allmählig veranlaßt habe. (S. Notic. literar. para la vida di Mig. de Cervantes, §. 16. von J. A. Pellicer, bey s. Ensayo de una Bibl. de Traductores Espan. Mad. 1778. 4. S. 158.) Ueberhaupt enthält das vorher von ihm angeführte Gedicht nicht wenig Beyträge zu der Geschichte der spanischen Bühne. Er nennt nicht allein darin verschiedene ältere Dichter, als Quevara, Gutiere de Cetina, Cozar, Fuentes, Ortiz, Megia, Malara, welche in ihren Stücken den Regeln der Alten ganz treu geblieben wären, von denen aber, in den mir bekannten Nachrichten von dem spanischen Theater, sich kaum die Nahmen finden, sondern er sagt auch, daß das Volk endlich dieser Simplicität überdrüßig worden sey, und daß schon vor ihm, die Alten nicht mehr als Gesetzgeber wären angesehen worden, so wie, daß er die Komödie von fünf auf vier Acte oder Jornaden eingeschränkt habe. Uebrigens wird das, was C. F. Flögel (B. IV. S. 167) an seinen Stücken ausetzt, und aus dem Signorelli (Th. 2. S. 53) genommen hat, hier nur von den Trauerspielen desselben gesagt; seiner Lustspiele erwähnt der Italiener nur sehr obenhin und Montiano, welchen Flögel anführt, eben auf solche Art. — Von Chr. Castillejo, welcher in diesen Zeitpunkt gehört, sind keine Stücke gedruckt (S. Velazq. S. 321. und S. 196. Anm. h.) — Christ. de Virues, ob er gleich gewöhnlich nur unter die tragischen Dichter gesetzt wird, verdient, aus mehr als einer Rücksicht, auch hier eine Stelle. Erstlich haben, unter den eigentlichen dramatischen Producten der Spanier, seine Stücke, (deren überhaupt acht sind, wovon in s. Obras, Mad. 1609. 8. sich fünfe, La gran Semiramis, la cruel Casandra, Atila furioso, La infeliz Marcela und Elisa Dido finden, und drey, El Amor, Absalon, und Saul y Jonatas einzeln erschienen) zuerst, den Titel von Tragikomödien geführt (S. den Discurso sobre las Traged. Espan. von Aug. de Montiano, Mad. 1750. 8. S. 68) und sind es zum Theil, vorzüglich aber seine infeliz Marcela, auch wirklich. In dieser letztern erscheinen Schäfer, und andre gemeine Personen, mitten unter den Helden; und traurige, und edle Stellen wechseln mit possierlichen und niedrigen ab; und wenn dieses Stück gleich, in Rücksicht auf die Einheiten, nicht mangelhaft ist: so sind die andern es denn doch um desto mehr. Auch rühmt sich Virues, in der Vorrede zu s. Werken so wie in mehrern Prologen zu seinen Stücken, „das Beste der alten Kunst mit dem neuern Gebrauche vereint zu haben;“ und Montiano erklärt (a. a. O. S. 36) diesen neuern Gebrauch für die Einführung überflüssiger Personen, die nicht zur Handlung des Stückes gehören, den Gang desselben verwirren, die Wahrscheinlichkeit schwächen, und allenfalls so genannte Coups de Theatre oder Ueberraschungen hervor bringen, welcher Gebrauch denn auch, obgleich Virues in so fern nicht Urheber desselben seyn kann, als er Gebrauch heißt, durch sein Beyspiel bekräftigt wurde. Ferner hat nicht blos Lope de Vega ihn zum Urheber der gewöhnlichen Abtheilung des spanischen Drama in drey Aufzüge oder Jornaden gemacht; nicht allein sagt er selbst von s. Semiramis, im Prolog, de ser primera en ser de tres Jornades, sondern auch in der Einrichtung des Stückes findet sich ein Grund zu dieser Abthei-

theilung. Es besteht gleichsam aus drey Theilen, und der Verfasser will es für drey Tragödien angesehen haben. Was er darüber sagt, kann, als ein Beytrag zur Geschichte der spanischen Bühne angesehen werden:

— — — viene en tres jornades,
Que suceden en tiempos diferentes;
En el sitio de Barra la primera,
En Ninivo famosa la segunda,
La tercera y final en Babylonia,
Formando en cada qual una Tragedia,
Con que podrà toda la de oy tenerse por tres Tragedias

hergestalt, daß der Anspruch des Cervantes auf diese Neuerung (s. den Prol. zu s. Komödien) wohl nicht gegründet scheinet (vergl. mit dem Disc. des Montiano, S. 67. und den Notic. liter. para la vida de Mig. Cervantes des Pellicer §. 17. a. a. O. S. 159). Ueberhaupt läßt sich dem Virués ein großer Einfluß auf die spanische Bühne, dieser mag nun bestehen, worin er wolle, nicht absprechen. Lope de Vega sagt in dem Laurel de Apolo von ihm:

A quien las Musas *comicas* debieron
Los mejores principios, que tuvieron,

und in der Arte nuevo, daß er die Komödie aus der Kindheit gerissen habe. Wodurch aber diese Vermischung des Tragischen und Komischen, zuerst, erzeugt oder begünstigt worden ist, läßt schwer sich ausmachen. Vielleicht ist sie, in dem Character der Nation selbst, in so fern gegründet, als bey der (wenigstens ehemahligen) großen Feyerlichkeit desselben, dergleichen Vermischungen nöthig gewesen, und es noch seyn können, um die Zuschauer hinlänglich zu unterhalten; oder, als Menschen von sonst ernsthafter Gemüthsart, stärker, wie andre, erschüttert oder geweckt werden müssen, wenn sie Vergnügen genießen sollen, und diesem gemäß öfterer die lebhaften Vergnügungen den gemäßigtern vorziehen. Und zugleich ist es, meines Bedünkens, merkwürdig, daß schon vor dem Virues, im Anfange des sechzehnten Jahrhundertes, der Amphitruo des Plautus, von Frc. Villabolos, Zarag. 1515, obgleich mit einigen Auslassungen, und, in der Mitte eben dieses Jahrhundertes, im J. 1555, noch einmahl von Perez Oliva, obgleich mit einigen andern Stücken eben dieses Dichters, übersetzt wurde, so wie, daß unter den Uebersetzungen der classischen Dramatiker jene die älteste ist; und dieses Stück des Plautus könnte also immer den Nahmen und Begriff zu der spanischen Tragikomödie hergegeben haben; ohne im mindesten übrigens das Muster derselben geworden zu seyn. Zu der Vermischung hoher und niedriger Personen hätte das Genie der Spanier, oder, nach Warburtons Meinung, die eigenthümliche Geistesbildung der christlichen Völker, das übrige hinzugesetzt. So viel ist gewiß, daß Lope sich, in s. Arte, auf den römischen Dichter bezieht, und nach dem Nasarre (a. a. O. S. 49. od. D.) zu urtheilen, haben mehrere das Ansehen desselben in dieser Sache gebraucht. Indessen sind die Spanier, wie bereits bey Gelegenheit der italienischen Komödie bemerkt worden ist, keinesweges den übrigen Völkern Europens mit solch einem Gemengsel von Drama vorangegangen. Wenn die Stücke des Virues, wie sich nicht zweifeln läßt, die ersten spanischen Stücke dieser Art sind: so können die Italiener leicht deren ein halbes Jahrhundert früher gehabt haben; denn die bereits im J. 1532 gedruckte Ceccaria des Antonio Epicuro fällt lange vor dem

Zeitpunkt, in welchem Cervantes die spanische Komödie noch in der größten Einfalt sah. Freylich aber wurde nicht in Italien, so wie in Spanien, der Geschmack an solchen Stücken, wenigstens nicht in allen Zeitpunkten, herrschend; es wurden nicht dort, so wie hier, Vorzugsweise, nur dergleichen, und nicht in solcher Menge geschrieben. Denn, mit jenem Zeitpunkte scheint nicht allein eine wahre Sündfluth von komischen Dichtern eingebrochen, sondern auch jenes Gemengsel von Tragischem und Komischem, eben so wie die Unregelmäßigkeit aller Art, immer größer geworden zu seyn. Nicht daß, wie gewöhnlich geglaubt wird, alle Stücke von solcher Beschaffenheit wären. Die Spanier haben, wie die Folge zeigen wird, nicht allein Komödien von mancherley Art, sondern viele derselben kommen auch, wenn sie gleich nicht gerade von solcher Beschaffenheit, als die Komödien der übrigen Völker Europens sind, den gewöhnlichen Regeln näher; und dadurch, oder sonst durch glückliche Erfindungen, Sprache, u. d. m. zeichnen sich nun die Stücke folgender Dichter aus: Mig. Cervantes (geb. 1549. gest. 1616. Von seinen frühern Komödien weiß man nicht einmahl die Titel vollständig; gedruckt sind deren außer acht Zwischenspielen, zuerst achte, Mad. 1615, und mit der schon öfter angeführten Abhandl. des Nasarre (die aber weder den Geschichtforscher der spanischen Bühne, noch den Kunstrichter befriedigt, weil der Verf. nicht allein zu wenig bestimmte und genaue Nachrichten von der Entstehung und Fortbildung der spanischen Komödie giebt, sondern auch sichtlich zu sehr Lobredner seiner Nation ist, und eine zu ängstliche Rücksicht auf die französischen Kritiker nimmt) ebend. 1749. 4. 2 B. Daß der Anspruch des Cervantes, die spanische Komödie zuerst in drey Jornaden abgetheilt zu haben, wenigstens Zweifel zuläßt, ist vorher bereits bemerkt worden; auf alle Fälle hat er nicht, wie er behauptet, die fünf gewöhnlichen Jornaden in drey verwandelt, denn die Stücke des Cueva sind, wie gedacht, in vier abgetheilt, und dieser rühmt sich ausdrücklich, der Urheber dieser Erfindung zu seyn. Noch minder hat er zuerst, wie er ferner will, allegorische Wesen auf die Bühne gebracht. Schon Juan de la Enzina führte diese ein; auch hat so gar Nasarre selbst dieses (a. a. O. S. 19 oder B. 2) widerlegt, nicht, wie Signorelli (Th. 2. S. 41. Anm.) lächerlicher Weise will, auf den Calderon damit gezielt. Die Stücke selbst haben, meines Bedünkens, nur dann Werth, wenn man sie dafür, wofür Nasarre sie ausgiebt, für Parodien der Arbeiten des Lope, ansieht, und die Meinung des Nasarre muß, was auch Signorelli (Th. 2. S. 39 u. f.) dagegen sagen mag, jedem einleuchten, der die Komödien des Cervantes mit einem Auge auf Lope liest, oder, z. B. den Rufian dichoso des erstern, mit dem Rey Bemba des letztern vergleicht. So gar der Character des Cervantes macht eine solche Absicht bey ihnen wahrscheinlich. In neuern Zeiten sind deren noch zwey von ihm, La Numancia und El Trato de Argel, ans Licht gezogen worden, die ich aber nicht gesehen. Nach dem, was Huerta, in der Leccion critica, Mad. 1785. 8. S. 26 davon sagt, hätten sie immer ungedruckt bleiben können. In der Numancia treten allegorische Wesen auf; und wahrscheinlicher Weise sind es diese, worauf Cervantes seinen vorher gedachten Anspruch gründet. Ein Leben desselben von Greg. Mayans, findet sich vor dem D. Quixote, Lond. 1731. 4. und vor mehrern, spätern Ausgaben; ein anderes von J. A. Pellicer in dem angef. Ensayo

de una Bibl. de Traduct. Esp. Mad. 1778. 4. S. 143 u. f.) — In dem schon gedachten Prologo des Cervantes zu s. Komödien, so wie an verschiedenen Stellen des D. Quixote, werden mehrere spanische Komiker aus diesem Zeitpunkte, als D. Rimon — Mig. Sanchez — Luis Velez de Guevera — Ant. de Galarza — Gasp. de Avila (welchen H. Diez, Velazq. S. 357. Anm. e. mit dem Francisco de Aguilar verwechselt zu haben scheint) angeführt; allein so viel ich weiß, zeichnen ihre Stücke sich durch nichts aus. Wohl aber gehören, unter den, von ihm genannten, zu den Verfassern von guten Komödien: Franc. de Aguilar (Seine Stücken heißen: El Agravio en la disculpa; El bravo Conde de Urena; La fuerte sin esperanza; El Mercader amante, ein Stück, welches, nahmentlich, vom Cervantes, D. Quix. P. I. Cap. 48 unter die guten gesetzt wird; La Gitana melancolica; El Conde Grimaltos; La venganza honrosa; Los amantes de Cartago; El Ardor de Hespaña sobre Sierra Nevada; Las Amenidades del Soñar; La fuerza del Interes; La nuera humilde.) — Der Kanonikus Terrega (El Principe Constante; La gallarda Irene; El Esposo fingido; La perseguida Amalthea; La Enemiga favorable, welche Cervantes, a. a. O. ebenfalls ausdrücklich ein gutes Stück nennt; El Cerco de Rodos; El Cerco de Pavia; Las fuertes trocadas, y Torneo venturoso; La Duquesa constante; La Condesa Costanza; La Sangre real de los Montaneses de Navarra. Uebrigens hat ein Ungenannter einen Canonico Tarrega in einem Stücke unter diesem Titel auf die Bühne, allein ich weiß nicht, auf welche Art? gebracht.) — Dr. Mira de Mescua (Unter seinem Nahmen finden sich in den verschiedenen Sammlungen von spanischen Lustspielen: El Ampara de los hombres; El Conde Alarcos; Los Carboneros de Francia; La Confusion de Hungaria; Las Lyses de Francia; El Marques de las navas; El Negro del mejor Amo; El hombre de mayor fama; El Esclavo del Demanco; La adultera virtuosa; Mas vale fingir que amar; El Duque de Memoransi; Lo que le toca al valor; El Fenix de Salamanca; No hay burlas con las mujeres; El Palacio confuso; nachgeahmt, aber nicht glücklich von Corneille, in seinem Sanche d'Arragon; La Hija de Carlos quinto; El Galan valiente y discreto; El Galan secreto; El Caballero sin nombre; Lo que puede una sospecha; No hay reynar como vivir; El Principe de Orange; El Rico avariento; La rueda de la fortuna; Obligar contra su sangre; Adversa fortuna de D. Bernardo de Cabrera; Hero y Leandro; La Reyna de Sebilla; La tercera de si misma; Quatro milagros de amor; Los prodigios de la vara) — Melch. Fernandez de Leon (Ich setze ihn in diesen Zeitpunkt, ob gleich die spanischen Litteratoren sein Zeitalter nirgends bestimmt haben. Seine Stücke, deren Nasarre (a. a. O. S. 49. oder D) rühmlich erwähnt, gehören wirklich, im Ganzen, zu den bessern, und führen folgende Titel: No hay amar como fingir; Los dos mejores hermanos; Endimion y Diana; La conquista de las Malucas; Las dos Estrellas de Francia; Venir el amor al mundo; La vida del gran Tacano; El Sordo y el Montañes, welches vom Huerta in s. Theat. Hesp. P. I. T. IV. aufgenommen worden ist, der bey dieser Gelegenheit noch zwey Stücke ihm zueignet, wovon aber das eine, Los tres mayores prodigios eigentlich eine Comedia santa ist, und das andre, Rendirse a la obligacion von D. Diego Figueroa y Cordoba seyn soll.) —

Guillen de Caſtro († 1626. Ich führe ihn an, weil ſeine Mocedades del Cid, in der Ueberſetzung und Nachahmung des Corneille, Epoche auf der franzöſiſchen Bühne gemacht haben, und weil er gewöhnlich von Ausländern auch unter die guten Komiker der Spanier gezählt wird. Aber dieſe ſelbſt hegen keine zu hohen Begriffe von ihm. Huerta nennt ihn uno de los mas triviales poetas. Seine Stücke ſind, unter dem Titel: Comedias, Valenc. 1618-1625. 4. 2 B. geſammelt; einzeln ſind deren aber weit mehrere gedruckt. Einige Nachricht von ihm giebt J. A. Dieze, bey ſ. Velazq. S. 364. Anm. g.) — Juan de Hoz (1626. Naſarre, a. a. O. S. 28 und 49 ſetzt ihn unter die regelmäßigern Komiker der Spanier; von ihm ſind folgende Stücke vorhanden: El Caſtigo de la miſeria, franz. in den Nouvelles comiques des Scarron, unter dem Titel: Le Chatiment de l'avarice, und von Huerta in ſ. Theat. Heſp. aufgenommen; El Caſtellano Abrahan, y Blaſon de Guzmanes; El encanto del olbido; El Montanes Juan Paſqual y Primer Aliſtente de Sebilla; Por ſu Eſpoſa y por ſu patria; Tal vez ſu flecha mejor, labra el Acero de amor. Auch hat er verſchiedene Comed. di Santos geſchrieben.) — Juan Ruiz de Alarcon y Mendoza (1628. In den verſchiedenen Sammlungen der ſpaniſchen Luſtſpiele finden ſich von ihm: La amiſtad caſtiga; El Semejante a ſi mismo; Ganar amigos, o lo que mucho vale mucho cueſta; La culpa buſca la pena, y el agravio la venganza; Las empenos de un Engaño; Los engaños de un Engaño; Dexar dicha por mas dicha; Los favores del mundo; Examen de maridos; La hechiera; Por mejoria; Las paredes oyen; El desdichado en fingir; La enduſtria y la ſuerte; Dar con la misma flor; Los pechos privilegiados; La cueva de Salamanca; La prueba de las promeſas; El dueno de las Eſtrellas; Quien mal anda, en mal acaba; Quien priva aconſeje bien; Siempre ayuda la verdad; Quien engaña mas a quien; La verdad ſoſpechoſa (aus welcher P. Corneille ſeinen menteur gezogen hat, ein Stück, welches Voltaire ſelbſt, der das Original aber, irrig, dem Lope und dem Roxas zuſchreibt, für das erſte Characterſtück der Franzoſen erklärt, und dem er den größten Einfluß auf die franzöſiſche Komödie zuſchreibt. S. ſ. Comment. ſur Corneille, in dem 66ten B. S. 1. ſ. Oeuvr. Ed. de Beaum.) La manganilla de Melilla; Lodo es ventura; Mudarſe per mejorarſe; La crueldad por el honor, wovon einige geſammelt, Mad. 1628. 4. gedruckt worden ſind. Die Plane der mir bekannten ſind eben ſo abentheuerlich, als ſie es, gewöhnlich, in den ſpaniſchen Stücken ſind; aber an komiſchen, gut ausgeführten, Situationen, und an einer glücklichen Characterzeichnung iſt der Dichter reich.) — Lope Felix de Vega Carpio (geb. 1562. geſt. 1635. Seine erſtaunliche Fruchtbarkeit iſt bekannt; aber fälſchlich macht man ihn zum Urheber der Unregelmäßigkeiten und Ungereimtheiten des ſpaniſchen Theaters. Dieſes zeigt ſich nicht blos aus ſ. Arte nuevo de hacer Comedias, ſondern auch aus den ältern Stücken ſelbſt; und wenn gleich viele von den ſeinigen beynahe unter der Kritik ſind, wenn gleich, mitten unter rührenden Stellen, niedrige und poſſierliche vorkommen, und ſeine Fürſten öfterer wie das gemeinſte Volk, und gemeine Menſchen wie Fürſten, oder vielmehr, wie gebildete und gelehrte Leute, bey ihm ſprechen, (Fehler, welche mehr bedeuten, als alle ſeine Verſündigungen gegen die Einheiten der Zeit und des Ortes) ſo läßt ſich ihm doch nicht

das,

das, was den Dichter zum Dichter macht, nicht Erfindungsgeist und Darstellungsgabe absprechen. Er besitzt sie so gar in einem hohen Grade. Indessen hat er denn doch, Vorzugsweise, in das spanische Drama, einen eben so hochtrabenden, als erkünstelten Styl gebracht, und unstreitig, die Unregelmäßigkeiten weiter, als seine Vorgänger getrieben, so wie durch sein Beyspiel, und durch den Beyfall, welchen er erhielt, seine Nation in ihrem Geschmacke bestärkt, ob er gleich unter ihr selbst, in den Villega, Mesa, Miz. Andres, Antonio Lopez de Vega, Nasarre, Lupan, Mayans, Velazquez, u. a. m. die strengsten Tadler gefunden hat. An dramatischen Stücken, soll er, der Fama postuma a la vida y muerte del D. Frey Lope Fel. de Vega Carpio . . . por Juan Perez de Montalban, Mad. 1636. 4. zufolge, außer 400 Autos, 1800 geschrieben haben; aber in dem, von Huerta, s. Theat. Hesp. beygefügten Verzeichnisse von den Dramen der Spanier, wobey die Register der Schauspielergesellschaften, auf welche Montalban und andre sich berufen, zu Rathe gezogen worden sind, kommen, nächst verschiedenen Comedias di Santos, nur die Titel von ungefähr 480 vor; dergestalt, daß die Nachricht des Montalban doch wohl der Aufschrift seines Buches gemäß seyn könnte. Gesammelt sind deren, im Madr. Zarag. u. a. O. m. 1604-1647. 4. in 25 B. überhaupt 195 St. und in der Vega del Parnasso, Mad. 1637. 4. sind deren noch 8 gedruckt. Wie viel davon in die, Mad. 1776. 4. 21 B. erschienene Auswahl seiner Werke aufgenommen worden, weiß ich nicht; aber in der gedachten Sammlung des Huerta hat keines einen Platz gefunden. Uebersetzt in das Französische hat Le Sage eines, Guardar y guardarse unter dem Titel, Don Felix de Mendoza, in dem Theatre Espagnol, Par. 1700. 12. L. Adr. du Perron de Castera, Auszugsweise, zehn, als Los donaires de Matico, Castelvies y Monteses; Las pobrezas de Reinaldos; Las Novios de Hornachuelos, welche aber auch dem Medrano zugeschrieben werden; El Rey Bamba; La amistad pagada; Nacimiento de Urso y Valentin; und einige Zwischenspiele, aber sichtlich nicht solche, welche einen Begriff von dem Genie des Lope geben können, und Linguet, in s. Theatr. Esp. drey, La Esclava de su Galan, El Damine Lucas (eines der schlechtesten) und La Dama melindrosa, welche wieder, in dem spanischen Theater, Brschw. 1770. 8. 3 Bd. ins Deutsche übersetzt worden sind. Auch hat P. Corneille s. Suite du menteur aus des Lope Amar sin saber a quien gezogen, und wir haben noch von F. J. Bertuch, im 3ten B. s. Magazines, Dess. 1782. 8. La fuerza lastimosa, Auszugsweise erhalten. Das Leben des Lope, außer der bereits angeführten Fama postuma, ist, unter andern, in dem 3ten B. des Parn. Esp. und im 1ten Bd. des Bertuchschen Mag. (wo auch die Titel der mehrsten seiner Stücke sich finden) S. 329 u. f. erzählt. S. auch den Velazq. des H. Dietz S. 239 und 328. Der H. v. Voltaire, der so gern, und die mehrsten mahle so unglücklich, den Litterator spielte, hat den Lope zu einem Schauspieler gemacht. Daß seine Stücke, übrigens, noch jetzt fleißig gespielt werden, ist bekannt.) — Juan Perez de Montalban († 1639. Unter den vielen Nachahmern des Lope einer der bessern. Außer einigen Autos und Comed. di Santos sind noch 77 Stücke von ihm vorhanden, welche noch immer gespielt werden, und unter denen sich die Amantes de Teruel auszeichnen. Gesammelt sind einige, Alc. 1638. 8. Mad. 1639 und 1652. 4. 2 Bd. erschienen.) — Meister Tirso

Tirso de Molina, oder eigentlich, Fr. Gab. Tellez († 1650. J. A. Dieze, Velazq. S. 357. Anm. e. hat zwey Dichter aus ihm gemacht. Der, von ihm geschriebenen Lustspiele sind 79, welchen es gröſstentheils nicht an glücklichen Erfindungen fehlt. Ob Sammlungen davon vorhanden sind, weiß ich nicht? aber wohl, daß er, um das gewöhnliche Comedia famosa auf den Titeln der Stücke lächerlich zu machen, viele von seinen mit dem Zusatze, Comedia sin fama drucken lassen. Aus seinem Convidado de piedra hat Moliere s. Festin de pierre gezogen.) — Ger. Cancer († 1655. Einer der besten unter denjenigen spanischen Dichtern, welche Comedias burlescas geschrieben haben, als La muerte de Baldavinos, und die Mocedades del Cid. Auch hat er, mit Mertinez, Matos und Rosete einige Stücke in Gemeinschaft abgefaßt, z. B. El Bruto di Babilonia, la Virgin de la Aurora, u. a. m. Eine Samml. s. Werke erschien, Mad. 1651. 4. Lisb. 1657. 4.) — Franc. Bel. de Monteser (Ich verbinde ihn mit den vorigen, weil s. Caballero de Olmedo auch zu den guten burlesken Komödien gehört.) — Juan Matos Fragoso (der von ihm geschriebenen Komödien und Tragikomödien sind 45, wovon Juan Labrador, u el Vilanoi en su rincon y Sabio en su retiro, im 4ten Th. von Linguets Th. Esp. sich französisch findet. — Augustin de Salazar y Torres († 1675. Unter seinem Nahmen gehen folgende Stücke: El Amor mas desgraciado, y Cefalo y Procris; El Juez de su misma causa; Merito es la corona; Tetis y Peleo; Los juegos olimpicos; Encanto es la hermosura, y el hechizo sin hechizo; Mas triunfa el amor rendido; La mejor flor de Sicilia; La segunda Celestina; Los dos Monarcas de Europa; Tambien se ama en el abismo; Triunfo y venganza de amor, wovon Juan Vera Tassis neun, Mad. 1684. 4. als den zweyten Theil s. Werke heraus gegeben hat. Einige Nachr. finden sich bey J. A. Dieze, Velazq. S. 246. Anm. g.) — Augustin Moreto y Cabana (lebte ungefähr um diese Zeit, und gehört zu den vorzüglichsten Komikern der Spanier; besonders haben seine Rollen des Gracioso (des Harlekins der Spanier) durch Reichthum an glücklichem Witze, groſse Vorzüge vor der ähnlichen Rolle in den andern Dichtern. Unter seinem Nahmen gehen folgende Stücke: Sin honra no hay valencia; El Marques de Cigaral, woraus Scarron seinen D. Japhet d'Armenie gezogen hat; La Negra por el Honor; El meyor Amigo el Rey; Lo que merce un soldato; La ocasion hace al ladron, von Linguet ins Franz. übersetzt; El premio en la misma pena; El Desden con el Desden, in Huerta's Th. Hesp. aufgenommen; und von Moliere, der aber, wie Signorelli, Th. 2. S. 83 sehr richtig bemerkt hat, in Rücksicht auf die Hauptsachen, auf Characterzeichnung, weit, weit unter dem Original geblieben ist, auf die französische Bühne, unter dem Titel, La Princesse d'Elide gebracht; El Defensor de su agravio; En el mayor imposible, nadie pierde; El parecido en la Corte, von Linguet ins Franz. übersetzt; und in Huerta's Th. Hesp. aufgenommen; No puede ser, guardar una majer, von Huerta in s. Theatr. Hesp. aufgenommen, und von Linguet ins Frzs. übersetzt; La misma conciencia acusa; Merecer para alcanzar; La Condesa de Belflor; La confusion de un Jardin; Industrias contra Finezas; Los Hermanos encontrados; La Gada del nadar; Todo es enredos Amor; El secreto entre dos amigos; La traycion vengada; Lo que puede la aprehension, aus welcher Th. Corneille

neiſſe ſeine Charme de la voix gezogen; El lego del carmen; Las mas verdadera copia del mejor original; Los mas dichoſos hermanos; La Cena del Rey Balthaſar; La confuſion de un papel; El Caballero; Los Jueces de Caſtella; El Azote de ſu patria; Antes morir que pecar; De fuera vendra, quien de caſa nos echara, u la Tia y la Sobrina, von Huerta in ſ. Th. Heſp. aufgenommen; La cautela en la amiſtad; Empezar a ſer amigos; La fingida Arcadia; La Fortuna merecida; El mas illuſtre Frances; Primero es la Honra; El poder de la amiſtad; El Eſclavo de ſu Hijo; Fingir y amar; Fingir lo que puede ſer; La diſcreta venganza; Caer para levantar; Como ſe vengan los Nobles; Trampa adelante, in Huertas Th. Heſp. befindlich; Satisfacer callando; La rica hembra de Galicia; El rico hombre de Alcala; La fuerza de la Ley; La fuerza del Natural; Eſcarraman; El Licenciado Vidriera; Amor y Obligacion; Hacer del contrario amigo; Antioco y Seleuco; Ariſtomenes Meſenio; El Hijo de M. Aurelio; El Hijo obediente; El Lindo D. Diego, von Huerta in ſ. Theat. Heſp. aufgenommen; Las traveſuras de Pantoja; Las traveſuras del Cid; Haſta el fin nadie es dichoſo; und außer dieſen noch einige in Gemeinſchaft mit Pedro Lanini, Malos und Ger. Cancer. Freylich findet jene ſtrenge Einheit der Zeit und des Ortes auch bey ihm ſich nur ſelten; aber dafür wird man durch gut gewählte und gut behandelte Situationen, und durch vortrefliche Characterzeichnung ſchadlos gehalten. Auch werden ihm der Stücke noch mehrere, vorzüglich alle diejenigen, welche unter dem Titel: De un ingenio de eſta corte gedruckt ſind, und alſo auch, das aus Leſſings Dramaturgie bekannte, Dar la vida por ſu Dama, el Conde de Sex, (welches aber wohl den Coello zum Verfaſſer hat, ſo wie eine der beſten burlesken Komödien, El Rey D. Alfonſo el de la orado zugeſchrieben. Geſammelt ſind von den angeführten Stücken, zuerſt zwölfe, Mad. 1654. 4. und darauf, in 3 B. Val. 1677. 4. Mad. 1681. 4. ſechs und dreyßig erſchienen.) — Franc. de Roxas (Unter dieſem Nahmen beſitzt die ſpaniſche Bühne 75 Stücke; allein da zwey Dichter einen ähnlichen Vor- und Zunahmen geführt haben: ſo läßt, ohne eine genaue Kenntniß dieſer Komödien, ſich nicht entſcheiden, welche dem einen, oder dem andern zukommt. Der ältere, welcher ums J. 1630 lebte, und der beſſere iſt, auch noch verſchiedene ſeiner Stücke, Mad. 1680. 4. 2 Bd. ſelbſt herausgab, hat verſchiedene, von franzöſiſchen Dichtern benutzte Stücke geſchrieben, als Donde hay agravios, no hay zelos, y Amoriado, (welches Huerta in ſ. Theatr. Heſp. aufgenommen) woraus Scarron ſ. Jodelle, Maitre et Valet, und Entre Bobos anda el Juego, D. Lucas del Cigarral, (ebenfalls in Huertas Sammlung befindlich) woraus Th. Corneille ſ. D. Beltran de Cigarral gezogen. Auch ſind von Le Sage zwey Stücke von ihm, Traycion buſca el caſtigo und No hay amigo para amigo, unter dem Titel, Le point d'honneur überſetzt worden: und ſein Abre el ojo gehört zu den regelmäßigſten Stücken der Spanier. Nur muß man ſeine Arbeit nicht nach den Ueberſetzungen und Nachahmungen der franzöſiſchen Dichter beurtheilen. Linguet ſelbſt ſagt von der erſtern: wo Roxas bloß vertraulich (familier) iſt, iſt Scarron niedrig; und wo jener natürlich iſt, iſt der andre gezwungen, und geziert. Indeſſen behaupten denn doch die Geſchichtſchreiber der franzöſiſchen Bühne, daß dieſem ungeach-

tet Scarron mit seinem Stücke zuerst den komischen Dialog auf das französische Theater gebracht habe.) — Luis Coello (Ein Zeitgenosse des Roxas, welcher, gewöhnlich für den Verfasser des Conde de Sex. u dar la vida por su dama, ausgegeben wird. In den verschiedenen Sammlungen von spanischen Komödien finden sich noch von ihm: Dicho y hecho; Lo que puede la porfia; El Arbol de mejor frutto; Yerros de naturaleza, y aciertos de la fortuna; Por el esfuerzo la dicha; Los dos Fernandos de Austria; Adultera castigada; El escudo de la Fortuna; El Robo de las Sabinas; Peor es urgarlo; Lo que pasa en una noche; El privilegio de las mujeres.) — Antonio de Solis († 1686. Ohnstreitig einer der vorzüglichsten und regelmäßigsten Komiker der Spanier; seine Stücke sind, El amor al uso, von Corneille, unter dem Titel L'amour à la mode, auf die französische Bühne gebracht, und in Huerta's Samml. aufgenommen; El Doctor Carlino; El Alcalzar del Secreto; La gitanilla de Madrid; Un bobo hace ciente, sämmtlich in Huerta's Samml. befindlich, und das letztere von Linguet übersetzt; Las Amazonas; La firme lealtad; Euridice y Orfeo; Amparar al enemigo. Zusammen sind sie, Mad. 1681. 4. gedruckt worden. Die ihm von J. A. Dieze, Velazq. S. 351 zugeschriebenen Triunfos de Amor y Fortuna sollen von Diego Muget y Solis seyn.) — Pedro Calderon de la Barca, Hanao y Ryano († 1687. obgleich dieses Sterbejahr, wofern das vorige richtig ist, irrig seyn muß, weil, nach J. A. Dieze, Velazq. S. 350. Ant. de Solis, der ein Jahr vor ihm starb, seine Arbeiten hat übernehmen sollen. Der von ihm geschriebenen Schauspiele sind, außer den bereits angeführten Autos, über hundert und zwanzig; wovon bereits, bey s. Lebzeiten, Mad. 1637-1674. 4 Bd. 4. und, von Vera Tassis y Villaroel, nach seinen Tode, Mad. 1685-1694. 9 B. 4. herausgegeben wurden; und im J. 1760 sind deren zu Madrid 11 Quartbände gedruckt worden. Aufgenommen, in s. Theat. Hesp. als die vorzüglichsten darunter, hat Huerta folgende: Dar tiempo al tiempo; Tambien hay duello en las damas; La Dama Duende; Qual es major perfeccion; El Escondido y la tapada, franz. von Linguet; El Secreto a voces; Bien vengas mal si vienes solo; Los empenos de un acaso, nachgeahmt von Th. Corneille, in den Engagemens du hazard; No siempre lo peor es cierto, franz. von Linguet; Con quien vengo, vengo, zweymahl in das Ital. von Mich. della Marra, Nap. 1665. 8. und von Ang. d'Orsa, Ferr. 1669. 12. übersetzt; Mejor esta que estaba, franz. von Linguet; Primero soy yo; Casa con dos puertas mala es de guardar; No hay burlas con el amor, franz. von Linguet; Eco y Narciso; und außer den bereits angezeigten hat Le Sage, in s. Theatre, Par. 1739. 12. sein Peor esta que estaba, unter dem Titel D. Cesar Ursin und Linguet deren noch zwey, El Alcalde de Zalaméa, und Los Empeños de seis horas übersetzt; so wie Th. Corneille noch eines, El Astrologo fingido, in s. Feint Astrologue auf die französische Bühne gebracht. Auch ist es bekannt, daß Pierre Corneille aus Calderons En esta vida todo es verdad y todo es mentira, welches übrigens bey den Spaniern nicht in sonderlicher Achtung steht, seinen Heraklius genommen hat; man braucht aber eben nicht spanischer Litterator, oder für die Spanier sehr eingenommen zu seyn, um zu sehen, daß H. v. Voltaire, in s. Uebersetzung dieses Stückes, und in seiner Abhandlung

lung darüber, (Oeuvr. Bd. IX. S. 441 u. f. Ed. de Beaumarch.) die Leſer mehr beluſtigen, als belehren wollen. Die Eigenheiten des Calderon, als ſpaniſchen dramatiſchen Dichters, beſtehen vorzüglich in den Verwickelungen ſeiner Stücke, und in der Gabe, die Erwartung der Zuſchauer bis auf den letzten Augenblick zu ſpannen. Hierin, und in der Sorgfalt und Fülle der Ausarbeitung überhaupt, übertrift er den Lope weit. Und in Anſehung ſeiner Charactere hat bereits Signorelli, Th. 2. S. 77 bemerkt, daß, ſo romantiſch dieſe uns ſcheinen, ſie denn doch die Sitten ſeiner Zeit darſtellen; auch hat er ſicherlich ſie zu ſchildern, oder in Handlung zu ſetzen gewußt. Aber ſein Dialog iſt, meines Bedünkens, höchſt ungleich, und wimmelt von geſuchten Wortſpielen und Witzeleyen; und durch ſein Beſtreben, den Zuſchauer in Ungewißheit zu erhalten, und ihm viel Beſchäftigung zu geben, oder ſeinen eigenen Scharfſinn in der Erfindung zu zeigen, wird die Haupthandlung öfterer verwirrt. Was Naſarre, in der vorher gedachten Abhandl. und bey dem Velazq. S. 341 u. f. ſonſt an ihm ausſetzt, ſein Verſtoßen gegen Geſchichte und Erdbeſchreibung, ſeine Verſchönerung von Liebeshändeln, u. d. m. verräth eben ſo wenig Dichtergefühl, als Dichterkenntniß. Einige Nachrichten von ihm finden ſich in J. A. Dieze Velazq. S. 340. Anm. u. und S. 242. Anm. f.) — Joſ. de Cannizares (Sein Zeitalter weiß ich nicht genau zu beſtimmen; Huerta ſetzt ihn in den Anfang des gegenwärtigen Jahrhundertes; aber das ihm, von Ign. Luzan. Poet. Lib. III. c. 15 und bey dem Velazquez, S. 355 gegebene Lob, ſind Grundes genug, ſeine Stücke anzuzeigen. Es ſind folgende: Las nuevas armas de amor; Qual enemigo es mayor, el deſtino o el amor; Caſtigar favoreciendo; De Comedia no ſe trate; De leve chiſpa grand fuego; El eſtrago en el finezza; El grand baron del Pinel; La invencible Caſtellana; El Domine Lucas; auch Lope hat, unter dieſem Titel, ein, aber ſehr elendes, Stück geſchrieben; das gegenwärtige iſt, unter den Stücken des Cannizares, ohnſtreitig das beſſere, und nimmt, in ſeiner Art, auf der ſpaniſchen Bühne eben den Rang ein, welchen der Tartüffe auf der franzöſiſchen hat; es findet ſich in der Sammlung des Huerta; El Error y el Eſcarmiento; Con Muſica y por amor; De los hechizos de amor la muſica es el mayor y el Montanes en la corte, von Huerta in ſ. Th. Heſp. aufgenommen; Un precipicio con otro; D. Juan de Eſpina en ſu patria; Las cuentas del grand Capitan; El buen Juez no tiene patria; Avogar por ſu ofenſor; Carlos quinto ſobre Tunez; A qual mejor, Confeſada y Confeſor; Los Amazones de Heſpaña; Clicie y el Sol; El dichoſo Bandolero; El guapo Julian Romero, y ponerſe habito ſin pruebas; El honor da entendimiento, y el mas bobo ſabe mas, in Huertas Sammlung befindlich; Amando bien; El falſo nuncio de Portugal; Sin caridad no hay fortuna; El Principe D. Carlos; Tres comedias en una; El valor como ha ſe ſer; El Sol del Occidente; La banda de Caſtilla; Amor es todo invencion; Haſta lo inſenſible adora; fieras afemina amor; La mas firme es la mujer ſi una vez Llega a querer; Muſicos amo y criado; El pleyto de Herman Cortes; El Sacrificio de Ifigenia; El prodigio de la ſagra; La ventura de la voz; Telemaco y Calipſo; Por acriſolar ſu honor competidor hijo y padre; A un tiempo Rey y Vaſallo; La hazaña mayor de Alcides; El Picarillo en Heſpaña; La crueltad de Inglaterra; Complir a

un tiempo; quien ama con su Dios y con su Dama; La mas illustre Fregona; El Asombro de la Francia, Marta la Romarantina. Wenngleich die Sprache, in diesen, wenigstens in den mir bekannten, Stücken zuweilen ein wenig schwülstig seyn sollte: so zeichnen sich die mehrsten denn doch durch regelmäßigere Plane, durch glückliche Characterdarstellungen und durch wirkliche komische Situationen aus. Ob sie deswegen zu Possenspielen, Farcen, wie Signorelli Th. 2. S. 324 behauptet, zuzählen sind, getrau ich mir nicht nachzusagen.) — Anton. de Zamora. (Auch von dem Zeitalter dieses Dichters weiß ich nichts, als daß er im Anfange dieses Jahrhundertes gelebt haben soll. Seine Stücke sind, ausser verschiedenen Comedias di Santos: Ser fino y no parecerlo; Desprecion vengan desprecios; El Hechizado por fuerza, das beste seiner Stücke, und von Huerta in s. Sammlung aufgenommen; El India perseguido; Con musica, y por amor (unter ähnlichem Titel ist ein Stück von Cannizares vorhanden); Amor es quinto elemento; D. Domingo de Don Blas (welches Signorelli, irrig, dem Roxas zuschreibt); El Blason de Guzmanes (ein, von mehrern Komikern behandelter Gegenstand); Mazariegos y Monsalves; Todo lo vence el amor; Aspides hay Basiliscos; Duendes son Alcahuetes, y Espiritu foleto; Sempre hay que envidiar amando; Viento es la dicha de Amor; Matarse por no morirse; La defensa de Cremona; La defensa de Tarifa; El Custodio de Hungaria; Hercules furente; Poncella de Orleans; Don Bruno de Calahorra; Por oir misa y dar ubada, nunca se perdio Jornada. Ein Theil derselben ist, Mad. 1774. 4. zum zweyten Mahle zusammen gedruckt worden. Velazquez, oder vielmehr Jos. Luzan bey dem Velazquez, S. 354 schreibt ihm noch eines zu, El Castigo de la miseria (die Strafe des Geitzes, nicht der Bosheit, wie dort übersetzt ist); aber ausser einem sehr bekannten, alten Stücke des Juan Hoz, kommt keines, unter diesem Titel, in den Nachrichten von den spanischen Bühnen vor. Im Ganzen sind seine Stücke nicht blos regelmäßig; sondern es läßt sich ihm auch nicht glükliche Charakterzeichnung absprechen.) — Franc. Bances Condamo († 1709). El Duelo contra su Dama; La Piedra filosofal; Quien es quien premia el amor; El Sastre del Campillo; Sangre, valor y fortuna; E imposible mayor en Amor le vence amor; Mas es el ruido que las nueces; Qual es afecto mayor, lealtad, sangre ò amor; Restaurocion de Buda; Orlando furioso; El invicto Luis de Baden; El Esclavo en grillos de oro, von Huerta in s. Th. Hesp. aufgenommen; Duelos de ingenio y fortuna; Mas vale el hombre que el nombre; La inclinacion Hespanola; Por su Rey y por su Dama; La Reyna Christina; Fieras de zelos y amor; Qual es la fiera mayor en los monstruos de amor; La Jarretiera de Inglaterra; El primer triunfo de la Austria. Zusammen mit dem Titel Poesias comicas, Mad. 1722. 4. 2 Bde. Regelmäßigkeit, Anstand, Wahrscheinlichkeit ist genug in seinen Stücken; aber ob es ihnen nicht an komischer Kraft gebricht, ist eine andre Frage?) — Telles de Acebedo (Er hat seine mehrsten Stücke, als: No hay veneno como amor; El Salomon de Mallorca; No hay cautelas contra el cielo; La rebelacion de los Moriscos u. a. m. mit Faxardo zusammen, und allein nur La Mozuela del Sastre, ó no hay disfraz en la nobleza geschrieben. J. A. Dieze, der ihn, Velazq. S. 357. Anm. a. wahrscheinlicher

ſicher Weiſe nach L. Riccoboni, Arebo nennt, ſcheint mehrern Werth auf ihn zu legen, als die Spanier ſelbſt.) — Nic. Fern. Moratin (Seine Petimetra 1762. 4. iſt eine der erſten, ganz regelmäßigen ſpan. Komödien.) — Die Gräfin Carpis (La Aya franceſa; Catalin.) — Garcia de la Huerta (Liſi desdenoſa, ó el Boſque del Pardo.) — Gasp. Melch. Jovellanos (El Delinquente honrado, gedruckt im J. 1773. das erſte rührende, ſpaniſche, Originalluſtſpiel, deſſen Inhalt viel ähnliches mit dem Deſerteur aus Kindesliebe, und dem Honnête Criminel hat; der Abt Eymar hat es, Marſeille 1777 ins Franz. überſetzt) — Th. de Yriarte (Hacer que hacemos) — Joſ. Claviſo y Faxardo (Zelos vencidos de amor.) — Ramon de la Cruz (Außer ſehr vielen Zwiſchenſpielen, wovon die Folge handeln wird, hat er auch einige Luſtſpiele, Eſpigadera, 2 Theile, Fenix de los hijos in 2 Aufzügen, Eugenia (aus dem Franz. des Beaumarchais), Marqueſita, o diborzio feliz, in vier Aufzügen, geſchrieben) — Ant. Valaderes de Sotomayor (El Vinatero de Madrid 1784. 4.) — Im Ganzen ſind aber, in den neuern Zeiten, die komiſchen Dichter in Spanien ſeltener geworden. Man ſpielt noch immer, vorzüglich, die Stücke des Lope, Calderon, Diamante, u. a. m. und die franzöſiſche Regelmäßigkeit und Anſtändigkeit iſt noch immer dem ſpaniſchen Geſchmack ſo wenig angemeſſen, daß, wie vor einigen Jahren, D. Thomas Sebaſtian y Latre den Parecido en la Corte des Auguſtin Moreto, in dieſe Form brachte, und ſpielen ließ, die Zuſchauer das Ende der Vorſtellung nicht abwarteten, und die Schauſpieler, um ſie zu beſänftigen, am folgenden Tage das Stück des Moreto geben mußten. — —

Was den Reichthum des ſpaniſchen komiſchen Theaters anbetrift: ſo ſcheint dieſer, bey einer unparteiiſchen Unterſuchung, nicht ſo groß zu ſeyn, als die Ausländer gewöhnlich glauben, und die Spanier zuweilen vorgeben. L. Riccoboni ſagt, in den reflex. hiſtor. et crit. S. 57, daß ein Buchhändler ein Verzeichniß der bloßen Stücke von Ungenannten gemacht habe, welches ſich auf 4800 belaufe; wahrſcheinlicher Weiſe meint er damit den, um dieſe Zeit erſchienenen Indice general alphabetico de todos los Comedias, eſcritas por varios autores, antiguos y modernos, y de los Autos ſacramentales y alegoricos . . . Mad. 1735. 4. von dem Buchhändler Franc. Medel; allein dieſer enthält, mit Inbegriff aller Autos, aller Tragödien, u. ſ. w. ſo wohl von genannten, als ungenannten Dichtern, nicht mehr als 4409 Titel, und ein groſſer Theil der Stücke ſind doppelt und dreyfach darin angeführt. Verbeſſert und fortgeſetzt bis jetzt gab ihn Garcia de la Huerta, bey ſ. Theatr. Heſp. unter der Aufſchrift Catal. alphabetico de las Comedias, Tragedias, Autos, Zarzuelas, Entremeſes y otras obras correſpondientes al Theatro Heſp. Mad. 1785. 8. heraus; und hier finden ſich, ohne die Zwiſchenſpiele, nicht allein nur 3852 Stücke überhaupt; ſondern auch unter dieſen ſind noch viele doppelt angezeigt, weil ſie entweder doppelte Titel haben, oder ein und daſſelbe Stück mehr als einem Verfaſſer zugeſchrieben wird. Was ſind das gegen die 24000, die ein ungenannter, franzöſiſcher Reiſender (Ueber Sitten, Temperament, Schaubühne der Spanier, Th. 2. S. 220) und C. F. Flögel (Geſch. der komiſchen Litterat. Bd. IV. S. 158) den Spaniern beylegen? Eben ſo verhält es ſich mit der Zahl der komiſchen Dichter. Huerta hat, a. a. O. nur die

Nah-

Nahmen von 241 gekannt; und wenn ich selbst gleich noch die Nahmen verschiedener, als Aguire, Avila, Fr. Avellanedo, Beltran, Benegasi, Birhuega, Caxechi, Chaporta, Cifuentes, Clavijo, Cuna, Diego de Cordova, Gonz. de Cunedo, Ped. de Estinoz y Lodosa, Ger. Fuente, Diego Gutierez, Lemus, Malo de Molina, Moscoso, Nota, Nino, Luis Oviedo, Medrano, Bern. de Quicos, Reynoso, Jos. Ribera, Thomas Sebastian y Latre, Th. Man. de Paz, Dieg. de Vera, Bant. Villegas, hinzu zu setzen weiß, und auch allerdings noch Komödien von viel Ungenannten geschrieben worden sind: so können doch unmöglich die 1200, von welchen Signorelli Th. 2. S. 81 spricht, (wofern es nicht ein Druckfehler ist) herauskommen. —

Die Stücke selbst sind, erstlich von verschiedener Art. Die Spanier theilen solche, außer den Comedias di Santos und den Comedias burlescas, in Comedias di Figuron — Comedias de Capa y Espada — und Comedias heroycas ein, die dadurch von einander sich unterscheiden, daß die letztern, welches die eigentlichen Tragikomödien sind, und von den Schauspielern auch Comedias palaciegas genannt werden, sich auf wahre, wenigstens auf geglaubte, wirkliche Begebenheiten, oder auf Sagen aus der Mythologie gründen, so wie daß die Personen derselben Fürsten und große Herren sind, und daß sie in der zweyten, (welche ihren Nahmen von einer Tracht hat) aus so genannten Leuten von Stande, als Rittern und Edlen, bestehen, da in der erstern nur solche auftreten, welche gern das Ansehn von vornehmen und reichen Menschen haben möchten. Daß diesem gemäß der Ton derselben, oder der Styl darin beschaffen ist, versteht sich von selbst; abgefaßt in Versen aber sind alle. — Zweytens kommen in allen, wenigstens in Stücken von allen drey Arten, lustige, stehende Bedientenrollen vor. Die erste derselben ist der Gracioso; auch giebt es Stücke, in welchen sich deren zwey, nämlich noch ein Gracioso secundo, und verschiedene, worin sich auch noch eine Graciosa findet. Riccoboni (Reflex. histor. et crit. S. 63) leitet diesen Character von dem Harlekin der Italiener her; und freylich hat er mit dem ältern Harlekin der italienischen Bühne in so fern Aehnlichkeit, als er zuweilen ein wenig plump, und gefräßig ist; aber andre Characterzüge, als seine Geschwätzigkeit, seine Furchtsamkeit, hat er nicht mit dem Harlekin gemein. Ehe könnte der Sosias des Plautus, oder der Davus, und andre dergleichen Sclavenrollen aus dem Terenz, sein Muster seyn. Doch wozu ihm einen besondern Stammbaum aufsuchen, da dergleichen Charactere bey allen Völkern, sich in der wirklichen, und in der theatralischen Welt, gefunden haben? Und ein bestimmter Ursprung läßt dem Gracioso sich um desto minder geben, da sein Character, so viel ich sehe, nicht durchaus bestimmt, oder ein und derselbe ist. Die spanischen Dichter schildern ihn, und brauchen ihn auf die mannichfaltigste Art. Er ist zuweilen höchst schlau und verschlagen; wie man es z. B. in dem Tarugo (Spanisches Theater, 2ter B. Brschw. 1770. 8. im ersten Stücke) sehen kann; und zuweilen possierlich einfältig; oft ist er ein Werkzeug der Verwickelung, und eben so oft der Entwickelung; mit andern Worten, er ist die Springfeder der mehresten Stücke; aber gewiß nur in den schlechtesten auf solche Art spaßhaft, wie Riccoboni und Flögel (a. a. O.) ihn darstellen. Ich will übrigens noch bemerken, daß eben der Cosme, aus dem von Lessing in der Dramaturgie, angeführten Graf Esser, welchen C. F. Flö-

gel (Gesch. des Groteskkom. S. 83) zu dem besondern Hanswurst der Spanier macht, nichts, als der Gracioso dieses Stückes ist. Dieser hat immer in jedem Stücke seinen eigenen Nahmen; und so wie er hier Cosme heißt: so heißt er in andern Stücken anders, bald Tarugo, bald Fabio, bald Bustos, bald Tabaco, bald Alarve, bald Clarin, u. s. w. Gracioso ist blos ein theatralischer Beynahme, welchen Lessing durch Hanswurst zu übersetzen, oder so zu benennen, sehr Recht hatte, den aber Flögel nicht, wie er thut, von dem Gracioso hätte unterscheiden sollen. Eine andre, stehende, obgleich seltener vorkommende komische Person dieser Art ist der Vejete. Die Grundlage seines Characters scheint Treuherzigkeit, und Liebhaberey der Flasche zu seyn. Schon die Benennung zeigt, daß es die Rolle eines Alten ist, und folglich ist er denn auch immer weniger, als der Gracioso, in die Verwickelung des Stückes eingeflochten. In den Zwischenspielen hat er, indessen, öfterer die wichtigste Rolle. Die vornehmen Alten heißen auch Barba. — Der Gallega, eine andre Person dieser Art, ist ein Gallicischer Einfaltspinsel, welcher, nach einem, erst aus der Provinz in die Hauptstadt gekommenen Bedienten gebildet zu seyn scheinet, diesem gemäß noch nicht in vornehmen oder reichen Häusern dient, und übrigens noch seinen gallicischen Dialect hat. — Drittens haben viele Stücke ihre eigenen Prologen, (Loas) welche sehr oft ganz eigentliche Vorspiele sind, d. h. aus Gesprächen zwischen mehrern, und öfters, allegorischen Personen bestehen. Sie enthalten das, was man gewöhnlich die Exposition, oder Ankündigung, wie es H. Sulzer übersetzt hat, nennt; oder scheinen doch, ursprünglich hiezu vorzüglich bestimmt gewesen zu seyn; und da nun hiedurch alle Erzählung in den Stücken vermieden wird, und diese also gleich mit der Handlung anfangen können: so läßt sich ihrer Einführung keinesweges aller Werth absprechen. Indessen sind sie doch sehr aus der Mode gekommen; und auch wohl nicht immer, auf die eben angezeigte Art, mit dem folgenden Stücke, verbunden gewesen. — Ferner wird es gewöhnlich, als eine Besonderheit der spanischen Bühne angesehen, daß sie sehr viele Stücke von zwey, drey und mehrern Verfassern hat. Aber nicht blos hier, sondern auch in Frankreich und England haben öfters mehrere an einem Stücke gearbeitet; und das einzige, was vielleicht den Spaniern hierin besonders zukommt, ist, daß es Stücke giebt, z. B. El Rey Alfonso el sexto, und la conquista de Toledo, welche das Werk von acht, und andre, als Arauco domado, welche das Werk von neun Dichtern zugleich ist. — Was die Eigenthümlichkeiten des ächten spanischen Theaters anbetrift: so weiß ich solche nicht besser, als mit G. E. Lessings Worten (Dramat. N. LXVIII.) zu bezeichnen: „Eine ganz eigene Fabel, eine sehr sinnreiche Verwickelung, sehr viele, und sonderbare und immer neue Theaterstreiche, die ausgespartesten Situationen; meistens sehr wohl angelegte und bis ans Ende erhaltene Characters, nicht selten viel Würde und Stärke im Ausdruck.“ Freylich muß ich aber auch noch mit ihm hinzu setzen, daß dadurch sehr viele spanische Stücke, zum Theil romanhaft, abentheurlich, unnatürlich geworden, und daß Uebertreibungen aller Art auf dem spanischen Theater nicht selten sind. Nicht das, nach Maßgabe der Umstände, und der Anlage des Stückes, wahrscheinliche, nicht einmahl immer das mögliche, sondern nur, was durch Ueberraschung vergnügen, was ein eigentliches Schauspiel bilden kann, scheint

der

der Zweck der spanischen komischen Dichter zu seyn. Natürlicher Weise hat dabey Characterentwickelung und Schilderung wegfallen, und zugleich, ungeachtet alles Erfindungsgeistes derselben, Einförmigkeit in die Verwickelung gebracht werden müssen. Auch wird durch die doppelten Liebeshändel, welche in den mehresten Stücken sich befinden, die Handlung öfterer verwirrt, und das Interesse geschwächt. Aber die einmahl angelegten und angenommenen Auftritte, oder Situationen, so unnatürlich sie immer auch im Grunde herbey geführt seyn mögen, sind an und für sich selbst, öfters äußerst interessant, oder komisch, so wie größtentheils sehr glücklich ausgeführt; und der eigenthümliche, frühere, Zustand der Sitten und Lebensweise dieses Volkes macht jene Unwahrscheinlichkeiten nicht blos begreiflich, sondern rechtfertigt solche auch zum Theil. Sie sind gleichsam Idealisirungen von dem, was aus Verkleidungen, nächtlichen Zusammenkünften, sehr scharfen Bewachungen des weiblichen Geschlechtes, sehr feinem Gefühl von Ehre, u. d. m. entstehen kann, und verhalten zu den, in der wirklichen Natur daraus entsprungenen Mißverständnissen, Verwickelungen und Ebentheuern sich ungefähr so, wie, in der regelmäßigen Komödie der übrigen Völker, die Charactere sich zu den Menschen der wirklichen Welt verhalten. Um sie richtig zu beurtheilen, muß man, wegen des vorher erwähnten frühern Zustandes der Sitten in Spanien, sich aller Vergleichungen zwischen dem spanischen Theater und der Komödie der andern Völker Europens enthalten; und ein neuerer spanischer Schriftsteller, J. Andres, hat, meines Bedünkens, sehr Unrecht gehabt, dergleichen zwischen dem spanischen und englischen Theater, und dem Lope und Shakespear, in s. Origen, Progresus y Estado actual de toda la Literatura (ursprünglich italienisch geschrieben) Mad. 1784. 8. B. 2. S. 296 u. f. anzustellen. So viel ähnliches beyde Dichter auch, in einzeln Punkten, vorzüglich in Rücksicht auf Sprache, mit einander haben mögen: so sind doch die Dichtungen des Spaniers weit entfernter von der wirklichen Natur, als die Dichtungen des Engländers; und eben so wenig als in irgend einem Stücke des erstern der Kampf von Leidenschaften, wie im Shakespear so oft und so unnachahmlich, dargestellt worden ist, eben so wenig beruhen die Verwickelungen in den Lustspielen des letztern auf Mißverständnissen, Ehrenhändeln, und dergleichen, außerwesentlichen, oder außerhalb dem Stücke liegenden Dingen mehr. Indessen bleibt es immer gewiß, daß, obgleich jetzt ein Theil der Nation selbst mit der Beschaffenheit ihres Theaters überhaupt nicht sonderlich zufrieden zu seyn scheint, (S. z. B. den Ensayo de una Bibl. Espag. Mad. 1786. 8. B. 3. S. 85 u. f. S. 115 u. f.) doch die Spanier, wie bekannt, und wie es zum Theil auch vorher bemerkt worden ist, die eigentlichen Lehrer der Franzosen in der dramatischen Kunst gewesen sind. Diese, wie sie selbst es auch eingestehen, haben jenen nicht blos eine Menge einzeler Stücke und Situationen, sondern auch ihre eigentliche Tragödie und Komödie überhaupt zu verdanken. —

Sammlungen von spanischen Komödien sind sehr viele vorhanden; aber die mehrsten sind mit vieler Nachläßigkeit gemacht. Nur selten kann man sich auf die angegebenen Nahmen der Verfasser der Stücke verlassen; und die mehresten Mahle sind diese höchst fehlerhaft abgedruckt. Alle, mir bekannten spanischen komischen Dichter, vom Calderon an, klagen über diese Mängel.

Die

Die Titel dieſer Sammlungen ſind: Comedias de diferentes Autores, Valenc. und Barcelona 4. 31 Bde. (J. A. Diez, bey dem Velazq. S. 358 führt nur 29 Bde. an: aber ich beſitze deren noch zwey, welche Barcell. 1637 und 1638 4. gedruckt ſind.) Comedias nuevas eſcogidas, Mad. 1649-1660. 4. 12 B. — Comedias eſcogidas de los mejores Ingenios de Eſpaña, Mad. 1652-1704. 4. 48 Bd. (So hat Huerta, in dem Prol. zu dem ſchon erwähnten Catalogo S. VII. dieſe Sammlung angezeigt; J. A. Diez, bey dem Velazq. S. 358 ſagt, daß im Jahre 1690 ſchon 50 B. erſchienen geweſen; ganz vollſtändig dürfte ſie, außerhalb Spanien, ſchwerlich irgendwo zuſammen ſeyn.) — Primavera numeroſa de muchas Armonias luzientes, Mad. 4. wovon im J. 1679 der 46te Bd. gedruckt worden iſt. — El mejor de los mejores libros que han ſalido de Comedias nuevas, Mad. 1653. 4. 4 Bd. — Teatro poetico, Mad. 1654. 4. 8 B. Auch werden dergleichen Sammlungen noch immer fortwährend gemacht, weil die geſpielten Stücke, ſie mögen alt oder neu ſeyn, immer wieder von neuem gedruckt werden. Und, in dieſen Sammlungen nun geben die Buchhändler, als die gewöhnlichen Herausgeber, und nicht die Verfaſſer ſelbſt, den Stücken, ſammt und ſonders, die Beywörter famoſa, oder auch grande; und C. F. Flögel (Geſch. der kom. Litterat. B. IV. S. 180) hätte ſich ſeine erbauliche Betrachtungen hierüber immer erſparen können; ſo wie Voltaire, wenn er nur irgend einen einzigen Band dieſer Sammlungen angeſehen hätte, nicht das, vorher angeführte Stück des Calderon, Vorzugsweiſe würde Comedia famoſa genannt haben. Die beſte jener Sammlungen iſt, unter dem Titel, Theatro Hespañol, Mad. 1785. 8. in 17 Bdn. gedruckt, wovon 14 die, vorher ſchon bemerkten Luſtſpiele verſchiedener Verfaſſer, einer nur Zwiſchenſpiele, einer die Trauerſpiele des Herausgebers, D. Vincente Garcia de la Huerta, und der letzte den ſchon erwähnten Cata ogo enthält; und ſie iſt in ſo fern die beſſere, als Huerta, durch ſie, die gewöhnlichen Urtheile der Ausländer von dem ſpaniſchen Theater hat widerlegen, und zu ihr ausdrücklich, eine Probe, oder die Muſterſtücke des letztern, hat geben wollen. Auch haben zwar diejenigen ſeiner Landsleute ſelbſt, welche die franzöſiſche Komödie für das Muſter aller möglichen Komödie halten, ihn ſeines Unternehmens wegen, öffentlich, bitter angegriffen, weil ſie jene Widerlegung für unmöglich, und eine Vertheidigung ihres eigenthümlichen Theaters für ein Hinderniß zu einer beſſern Ausbildung deſſelben halten; allein die Wahl der Stücke ſelbſt iſt, ſo viel ich weiß, von keinem getadelt worden. (S. Enſayo de una Bibl. Eſpag. Bd. 3. S. 88 u. f. und S. 109 u. f.) —

Mit der ſpaniſchen Komödie verbunden, ſind die, zwiſchen den Jornaden, geſpielten kleinen Stücke, oder Entremeſes. Daß dieſe ſo alt, als die ſpaniſche Bühne ſind, erhellt aus der ſchon angeführten Stelle des Cervantes; und daß ſie, in ihrer Art, zu den beſten dramatiſchen Producten der Spanier gehören, geſteht ſelbſt Signorelli ein (Krit. Geſch. des Theat. Th. 2. S. 326 u. f.) Sie führen, nach Maßgabe ihres Inhaltes, und ihrer Beſchaffenheit, verſchiedene Benennungen, als Entremeſe, überhaupt, und, wenn ſie mit Tanz verbunden ſind, Bayle, ſo wie, wenn Masken darin vorkommen, Mocigangs, und, wenn ſie vorzüglich aus bloßem Geſange beſtehen, Saynete, oder auch urſprünglich Xacara. Geſang findet ſich, indeſſen, faſt in allen; wenigſtens en-

digen die mehresten sich mit einem Liede; auch sind die mehresten in Versen abgefaßt. Die darin auftretenden Personen sind, gewöhnlich, niedrigen Standes, und der Zahl nach sehr wenige. In den neuern Zeiten hat man mehr Verwickelung hinein gebracht, und sie dadurch bis zur Größe kleiner Lustspiele ausgedehnt. Geschrieben sind deren, vom Lope de Rueda, dem ersten komischen Dichter, an, bis auf den, noch lebenden Ramon la Cruz, sehr viele geworden. Huerta hat seinem Catalogo ein Verzeichniß von mehr, als 400 Stücken dieser Art beygefügt. Auch sind verschiedene Sammlungen davon, unter folgenden Titeln, vorhanden: Jocoserias: Burlas veras, o Reprehension moral y festiva de los desordenes publicos, Mad. 1645. 8. Vallad. 1653. 8. (Der Verf. derselben soll Luis Quinones de Benavente seyn. Der eigentlichen Zwischenspiele darin sind 36.) — Arcadia de Entremeses, escritos por los Autores mas clasicos de Hespaña, Pampl. 1700. 8. — Comico festejo, Mad. 1742. 8. 2 Bd. (Dem Herausgeber, Jos. de Ribas, einem Vejete bey einer der Madridter Schauspielergesellschaften, zu Folge, soll der Verf. derselben, Franc. de Castro, ein berühmter Vejete des spanischen Theaters, seyn.) — Bey dem Theat. Hesp. des Huerta findet sich ein Band mit 26 Stücken dieser Art. —

Daß, bey der vorher erwähnten Vorliebe der spanischen Nation für die Eigenthümlichkeiten ihres Theaters, nur wenige Uebersetzungen von komischen Stücken aus andern Sprachen in Spanien erschienen sind, läßt sich denken. Aus der italienischen Sprache sind mir, außer ein paar Uebersetzungen von Hirtendramen (S. den Art. Hirtengedicht) welche aber nie, so viel ich weiß, auf der Bühne erschienen sind, keine bekannt. Von französischen Stücken sind verschiedene übersetzt, und in neuern Zeiten so gar, in Madrid auf die Bühne gebracht worden. Die ältesten dieser Uebers. sind von der Femme docteur, und von dem Prejugé à la mode; und die wirklich gespielten Stücke sind der Heritier universel und der Glorieux des Destouches, beyde von Clavijo übersetzt. — — Von den Uebersetzungen in andre Sprachen ist schon vorher, und wird in der Folge, bey der französischen, englischen und deutschen Komödie besondre Nachricht gegeben werden. — —

Noch führen, in der spanischen Sprache, die Nahmen von Comedia und Tragicomedia, verschiedene, in Prosa abgefaßte, und vielleicht schon mit Ausgang des 15ten oder doch mit Anfang des 16ten Jahrhundertes erschienene Schriften, welche auch in Aufzüge und Auftritte abgetheilt sind, und von den Spaniern selbst, von Nasarre, Velazquez u. a. m. gewöhnlich unter die Lustspiele gesetzt werden. Nun ist zwar sichtlich keines dieser Werke zum Aufführen auf der Bühne bestimmt gewesen; sie sind, wahrscheinlicher Weise, eben so zu ihren Benennungen gelangt, wie das große Gedicht des Dante, und mehrere Schriften aus jenem Zeitpunct; allein da sie nun einmahl jene Titel haben: so mögen sie auch hier stehen. Es sind die Comedia de Calisto e Melibea, Sev. 1501. 4. Antv. 1599. 12. Lat. von C. Barth, Antw. 1624. 8. Frzsch. von Jacq. Lavardin du Plessis Bourrat, Par. 1527. 12. Englisch 1631. 12. Deutsch 1520. 12. (deren erster Akt wenigstens, schon im 15ten Jahrh. abgefaßt ist.) — Segonda Comedia de la famosa Celestina en la qual se trata de los amores de Felides y Polandria, Antv. s. a. 12. — Traged. Policiana ... Tol. 1547. 4. — Comedia, Llamada Florinea por J. Rodriguez, Med. 1554.

1554. 4. — Comedia Llamada Selvagia, Tol. 1554. 4. — Comedia prodiga . . . p. Luis de Miranda, Sev. 1554. 4. — Comedia . . . en la qual se declara la histor. de Santa Susanna 1551. 4. — Comedia en prosa intitol. doleria del sueño del mundo, p. P. Hortado de la Vera, Anv. 1572. 12. 1614. 12. — u. a. m. (wovon Velazq. in s. Gesch. der spanischen Dichtkst. S. 306 u. f. d. U. mehrere Nachrichten giebt.) — — Uebrigens handeln von der spanischen Komödie überhaupt: Andr. Rey de Artieda (In einer Epistel in s. Discursos, Epist. e Epigr. Sarag. 1605. 4. und im 1ten Bde. S. 352 des Parn. Esp. Eine Satire auf die Mißbräuche und Mängel der span. Komödie.) — D. Diego Vich (Breve discurso de las Comedias y de su representacion, Valenc. 1650. f.) — Nasarre, a. a. O. — L. J. Velazquez (Im 5ten Kap. s. Origen. de la Poesia Castell. S. 296 d. d. U.) — L. Riccoboni, a. a. O. — Piet. Signorelli (In der Krit. Gesch. des Theaters, Th. 2. S. 26 u. f. S. 72 u. f. S. 283. 324 u. f.) — Ungen. (Lettre sur le Theatre Espagnol, im 4ten B. S. 502 der Variétés litterair. Par. 1768. 12. 4 B.) — Fr. v. Cronegk (In s. Schriften, Th. 1. S. 387.) — G. E. Lessing (In der Dramat. N. LX u. f.) — C. F. Flögel (In s. Gesch. der komischen Litterat. B. IV. S. 157 u. f. und in s. Gesch. des Groteskekom. S. 73 u. f.) — — S. übrigens den Art. Dichtkunst.

Wegen der Komödie in Portugal, verweise ich auf den Velazquez, S. 78-94 d. d. Uebers. — Die Gothaischen Theaterkalender, vom J. 1778 und 1779 — und C. F. Flögels Geschichte der kom. Litteratur, B. IV. S. 184 u. f. — In dem 3ten Bd. S. 247 u. f. von J. J. Bertuchs Magazin der spanischen und portugiesischen Litteratur findet sich ein portugiesisches Lustspiel übersetzt, welches, meines Bedünkens, die Anlage zu einem sehr interessanten Stücke hat. — —

In Frankreich ist das Lustspiel überhaupt, oder doch das, was man, nach Maßgabe der Geistesbildung der Zeit, so nennen muß, eigentlich sehr alt. Schon Karl der Große verbot das Spielen der Histrionen; und unter den Gesetzen der Könige von dem zweyten Stamme findet sich eines (apd. Baluz. B. 1. S. 96), worin den Schauspielern (Scenicis) bey Leibesstrafe untersagt wird, in geistlichen Kleidungen aufzutreten; ein Beweis, daß die Verf. der Hist. du Theatre Franc. (B. 1. S. 2) und ihre Ausschreiber, nicht sonderlich unterrichtet waren, wenn sie behaupten, daß unter eben diesen Königen sich keine Spur mehr von dergleichen Schauspielen findet. Von welcher Beschaffenheit diese aber waren, ist nicht mit Gewißheit bekannt. —

Das Alter der geistlichen Schauspiele, oder Mysterien in Frankreich, das heißt der, in der Landessprache abgefaßten Stücke dieser Art, steigt, so viel wir jetzt wissen, bis in das dreyzehnte Jahrhundert hinauf, (S. Fabl. ou Contes du XII. et du XIII. Siècle, Par. 1779. 8. 3 B. B. 1. S. 325 u. f. wo die Beweise und Belege davon sich finden) und folglich kann nicht, wie Riccoboni (Reflex. histor. et crit. sur les Theatres de l'Europe, S. 79), Signorelli (Krit. Gesch. des Theaters, Th. 1. S. 333 und 353), C. F. Flögel (Gesch. der kom. Litter. B. IV. S. 235) u. a. m. wollen, der erst, mit Ausgang des vierzehnten Jahrhundertes gebildete, so genannte Chant royal die Veranlassung dazu gegeben haben, welches der letztere um desto minder hätte nachschreiben sollen, da er, und nur auf der vorher gehenden Seite, selbst dergleichen Schauspiele schon aus dem An-

fange des vierzehnten Jahrhundertes anführt; und da jene Behauptung sich wahrscheinlich nur darauf gründet, daß in einige Stücke dieser Art, als in das Mystere de la Passion, lateinische Hymnen, in der Form des Chant royal eingewebt sind. (S. Hist. du Theat. franc. B. 1. S. 371. Amst. Ausg.) Indessen erhielten diese Schauspiele dadurch, daß ums J. 1380 sich eine besondre Gesellschaft in Paris (Confrerie de la Passion) zu ihrer Aufführung vereinte, und dergleichen regelmäßig, an einem bestimmten Orte, vorstellte, mehrere Sebstständigkeit, so wie bis zum J. 1548, als in welchem sie untersagt wurden, sich auf dem Theater, (S. Hist. du Th. franc. Amst. Ausg. B. 1. S. 50. B. 2. S. 2 u. f. vergl. mit B. 3. S. 241 u. f. der Pariser Ausg.) und Signorelli (Krit. Gesch. des Theaters, Th. 2. S. 5) hätte dieses Verbot ja nicht mit einer Sentenz über den Mangel des Geschmackes der Franzosen in diesem Zeitpunkt begleiten sollen, da diese Stücke auch in Italien, und zwar um dieselbe Zeit, nicht allein verboten, sondern auch noch lange nachher daselbst gespielt wurden. Geschrieben sind deren indessen in Frankreich noch viel später worden. In der Bibliotheque du Theatre franç. wird eine Naissance de J. C. eine Adoration des trois Rois, u. a. St. m. welche erst ums J. 1680 sollen erschienen seyn, angeführt. Ausführliche Nachrichten und zum Theil Auszüge davon liefern unter andern, die Gebr. Parfait (In der Hist. du Theatre franç. im 1ten, 2ten und 3ten B.) — Ungen. (In dem ersten Bande der Essais histor. sur l'origine et les progrès de l'art dramat. en France, Par. 1784. 16.) — L. Riccoboni (In den Reflex. . . . sur les différens Theatres de l'Europe, S. 79 u. f.) — C. F. Flögel (In s. Gesch. der kom. litterat. B. IV. S. 233 u. f. und Gesch. des Groteskekom. S. 87 u. f.) S. auch Bayle, Art. Chacquet. — —

Die, eigentlich aus den Mysterien entsprungenen, und mit ihnen verbundenen Moralitäten, oder diejenigen Stücke, in welchen vorzüglich lauter allegorische Personen auftreten, scheinen in Frankreich mit Ausgange des vierzehnten, oder im Anfange des funfzehnten Jahrhundertes entstanden zu seyn. Um diese Zeit nämlich wurde die Innung der Prokuratoren (La Bazoche) zu Paris, wahrscheinlicher Weise durch den Beyfall, welchen die vorher gedachte Gesellschaft erhielt, bewogen, auch Schauspiele zu geben; und da jene auf die Vorstellung der heil. Geschichten ein ausschließendes Privilegium hatte: so verfielen diese auf die Vorstellung von Stücken, welche die Moral lehren sollten. Wenigstens ist nicht bekannt, daß deren dort wären früher geschrieben worden. Nachrichten von ihnen finden sich in der Hist. du Theat. fr. im 2ten und 3ten Bd. — in den Essais histor. sur l'art dramat. en France, B. 1. a. v. St. — in C. F. Flögels Gesch. der kom. Litterat. B. IV. S. 245 u. f. — Auch enthält zu der Geschichte dieser so wohl als der vorhergehenden Gattung von Dramen in Frankreich, das Glossarium des du Cange, voc. Moralitas, Ludus, Robinet, Pentecoste, Porsonagium, u. a. m. sehr gute Beyträge. — —

Stücke weltlichen Inhaltes, oder solche, welche, eigentlicher, Komödien heißen können, sind in Frankreich sehr alt. Zwar haben die so genannten Troubadours nicht, wie sonst behauptet wurde, deren geschrieben, (S. den Disc. prel. der Hist. litteraire des Troubadours, S. LXIX.) ob sich gleich nicht läugnen läßt, daß ihre, unter Begleitung von Musik, und allerhand Taschenspielerkünsten und Gaukeleyen, abgesun-

gesungenen Lieder, eine Art von Schauspiel gebildet haben müssen, (S. die, bey dem Art. Dichtkunst angeführten Origines des Jeux Floreaux, Toul. 1639. 4. und mehrere der daselbst angeführten, von den Troubadours handelnden Schriften) und ob gleich die neuesten Geschichtschreiber der französischen Bühne, als die Verf. der Hist. universelle des Theatres, und der Essais histor. sur l'art dramatique en France, sie noch immerfort unter den dramatischen Schriftstellern aufführen. Aber, unter den Schriften ihrer nördlichen Mitbrüder, der Trouveres, hat Le Grand ein, wahrscheinlicher Weise, im 13ten Jahrhundert abgefaßtes Stück gefunden, welches den Titel Jeu du Berger et de la Bergere führt, und unstreitig hieher gehört. (S. Fabl. ou Contes du XII. et XIII. siècle, Bd. 1. S. 348 u. f.) Auch scheinen einige andre, eben daselbst angezeigte Stücke, als Le Jeu du Pelerin, Le Mariage, und Les Croisades zur Vorstellung bestimmt, oder Dramen gewesen zu seyn. Indessen konnte es, natürlicher Weise, nicht ehe eigentlich dramatische Stücke geben, als bis sich Menschen zu ihrer Vorstellung zusammen gethan hatten; und dieses konnte nicht wohl ehe erfolgen, als bis irgend eine andre Veranlassung dazu vorhanden war, unter welchen, wie bereits bemerkt worden ist, die von religiösen Festen, die natürlichste seyn mußte. Diesem gemäß finden wir in Frankreich, bald nach der Errichtung der vorher gedachten Gesellschaften, verschiedene, der Geistesbildung des Zeitalters angemessene Arten von weltlichen Dramen, welche anfänglich mit jenen religiösen und moralischen Dramen zugleich gespielt wurden, solche aber sehr balde von der Bühne verdrängten. Die erstern derselben waren die so genannten Farcen, Stücke in einem Act, und von wenigen Personen. Die Zeit ihrer Entstehung ist bis jetzt noch nicht ausgemacht. Gewöhnlich wird die Erfindung derselben den Mitgliedern der Bazoche zugeschrieben, und würde also in den Ausgang des 14ten oder in den Anfang des 15ten Jahrh. fallen; aber Le Grand glaubt, in dem vorher gedachten, vermeintlich im 13ten Jahrhundert geschriebenen Jeu du Pelerin (a. a. O. S. 357 und 358) schon eine Farce, oder doch die Anlage dazu zu finden; und die Verf. der Encyclopedie (Art. Parade) behaupten, daß in der, ums J. 1310 vollendeten Fortsetzung des Roman de la Rose, die berühmteste dieser Farcen, der Advokat Patelin, bereits angeführt ist, und daß wohl gar Wilh. Loris (1260) der Verfasser derselben seyn könne. Indessen wird eben dieses Stück von andern wieder andern, und zum Theil viel spätern Schriftstellern, als dem Pierre Blanchet († 1519), dem Franc. Corbeuil, u. a. m. beygelegt; und wahrscheinlicher Weise liegt derselben eine alte Erzählung (fabliau) zum Grunde, auf welche in der Fortsetzung des Roman de la Rose angespielt wird, und die irgend einer der vorher genannten Dichter in dramatische Form brachte. Doch, dem sey, wie ihm wolle; genug, höchstens erst mit Ausgang des vierzehnten Jahrhundertes können Stücke dieser Art regelmäßig auf der Bühne erschienen seyn, weil es nicht ehe, gleichsam stehende Schauspielgesellschaften gab; und, von diesem Zeitpunkte an, wurden auch sehr viele geschrieben und gespielt. Es scheint deren von verschiedener Gattung gegeben zu haben; wenigstens spricht La Porte, in seinem Werk von den Beywörtern, von Farce joyeuse, histrionique, fabuleuse, enfarinée, morale, recreative, facetieuse, badine, françoise, nouvelle. Der Zweck aller war, die herrschenden Laster und

Thorheiten lächerlich zu machen; und dieser Zweck soll in vielen glücklich erreicht worden, aber sie selbst, zugleich, sehr balde in plumpe und persönliche Satire ausgeartet, und mit schmutzigen Zweydeutigkeiten angefüllt gewesen seyn. Nur sehr wenige sind von den, wie es heißt, erschienenen vielen übrig; und von diesen ist der angeführte Patelin die merkwürdigste und bekannteste. Sie ist verschiedene Mahl, als Par. 1474. 1490. 4. 1723. 8. und öfterer einzeln gedruckt, und so gar in das Lateinische (aber vermehrt mit einer Person, wie sie in den frühern Stücken gebräuchlich waren, welche die Zuschauer auf die schönsten Stellen aufmerksam macht) Par. 1513. 12. übersetzt, so wie vom Brueys und Palaprat, im J. 1720 umgearbeitet wieder auf die Bühne gebracht worden, auf welcher sie noch sich erhält. Ob sie, ursprünglich, wie Flögel (Gesch. der kom. Litter. Bd. IV. S. 251) will, in Prosa abgefaßt gewesen, u. d. m. beruht auf bloßen Muthmaßungen, und ist nicht wahrscheinlich, weil, wenigstens nach den übrig gebliebenen Stücken dieser Art zu urtheilen, keine andre, als versificirte, gespielt wurden. Uebrigens werden, in verschiedenen derselben, noch moralische Wesen, als Dire und Faire, Peu, Moins, Trop und Prou, Rond und Quarré, u. d. m. aufgeführt; und in andern haben die Personen noch nicht besondre Nahmen, sondern heißen blos, Mari, Femme, Neveu, Fille, Vieillard, u. s. w. wodurch denn, meines Bedünkens, der damahlige Zustand des französischen Theaters und der herrschende Begriff vom Drama, in ein ziemlich helles Licht gesetzt wird. Auch führt eine derselben schon den Titel Komödie (Comedie des deux Filles et des deux mariées), deren Verfasser die bekannte Margaret de Valois, Schwester Franz des ersten, seyn soll. Mehrere Nachrichten von ihnen finden sich, unter andern, in der Hist. du Theatre franç. B. 2. S. 130 u. f. B. 3. S. 163 u. f. — in C. F. Flögels Gesch. der kom. Litt. Bd. IV. S. 249 (aber etwas mangelhaft und und unordentlich). —— Eine zweyte Gattung komischer Dramen aus diesem Zeitpunkt, sind die Soties, oder Sotisen. Ihre Entstehung fällt unter die Regierung Carls des sechsten († 1422) und also in den Anfang des funfzehnten Jahrhundertes; und ihre Benennung so wie ihr Daseyn schreibt sich von einer Gesellschaft junger Leute her, welche, in diesem Zeitpunkte, unter dem Nahmen der Enfans sans soucy sich vereinten, und deren Vorsteher Prince des Sots oder Roi des Sots, und zwar, wahrscheinlicher Weise, deswegen so hieß, weil er auf die Thorheiten des menschlichen Geschlechtes sein Reich gründen wollte. Sie schrieben nicht allein, sondern spielten diese Stücke auch selbst, welche, ihrer Beschaffenheit nach, in so fern Aehnlichkeit mit den Moralitäten hatten, als die darin auftretenden Personen blos allegorische Wesen, wie, z. B. le Monde, Abus, Sot dissolu, Sot glorieux, Sot corrompu, Sot trompeur, Sot ignorant, Sotte folle, Sotte commune, Sotte occasion, Sotte Fiance, oder Benefice grant, benefice petit, Vouloir extraordinaire, Seigneur de Joye, Seigneur du plat d'argent, Abbé de platte bourse, u. d. m. waren. Aber sie wichen darin gänzlich von ihnen ab, daß sie nicht, wie die Moralitäten, gleichsam Moral lehren, sondern Gebrechen und Laster züchtigen wollten; und, nach den übrig gebliebenen zu urtheilen, verschonten sie weder die Geistlichen, noch den König selbst, wenigstens nicht Ludwig den zwölften, der das, warum er vielleicht Lob verdient hätte, seine Sparsamkeit, sich öffentlich von ihnen mußte

vorwerfen laſſen, allein, gleich einem weiſen Fürſten, auch nie verlangt hatte, in ihnen verſchont zu werden. Anfänglich ſcheinen ſie allein geſpielt worden zu ſeyn; aber ſehr balde wurden ſie auch, mit den Moralitäten zuſammen, von den Clercs de la Bazoche, und ſo gar, in Verbindung mit den Myſterien der Confrerie de la Paſſion, deren Vorſtellungen dadurch den Nahmen von Jeux de pois pilés erhielten, (S. Hiſt. du Theatre franc. B. 1. S. 43. Amſt. Ausg.) als Zwiſchen- oder Nachſpiele, aufgeführt. Mehrere Nachrichten, und Auszüge aus ihnen finden ſich in der Hiſt. du Theatre franç. Bd. 2. S. 177. Amſt. Ausg. B. 3. S. 201 u. f. S. 305 u. f. Pariſ. Ausg. — Was Signorelli (Krit. Geſch. des Theaters, Th. 2. S. 2 u. f. der U.) und C. F. Flögel (Geſch. der kom. Litterat. B. IV. S. 252 u. f.) behaupten, bedarf ſehr vieler Berichtigungen. Die Geſellſchaft ſelbſt, welche ihnen den Nahmen gab, ſcheint ums J. 1612 eingegangen zu ſeyn (S. Hiſt. du Theatr. franc. Bd. 3. S. 256.) — —

Die eigentliche Komödie, oder dramatiſche Stücke in der Form und von der Beſchaffenheit der griechiſchen und lateiniſchen Komödie ſind in Frankreich nicht ehe, als um die Mitte des ſechzehnten Jahrhundertes geſchrieben worden; und wahrſcheinlicher hat C. F. Flögel ſich durch das, was in der Ueberſetzung des Diſc. ſur l'art dramatique aus dem 3ten Bde. der Annal. poët. von der Komödie überhaupt, mit Rückſicht auf einige Kenntniß der Geſchichte der franzöſiſchen Bühne, geſagt wird, verleiten laſſen (Geſch. der kom. Litterat. B. IV. S. 259) auf die eigentliche Komödie, von welcher er daſelbſt handelt, anzuwenden, und ſo von den erſten Werken der eigentlichen Komödianten, welche verloren gegangen, und von Stücken v. J. 1440, und von Jean Pontalais zu ſprechen. Das Stück, von welchem die Rede iſt, nämlich das älteſte, deſſen Verfaſſer ſich genannt hat, iſt kein anders, als Le Myſtere des Actes des Apôtres, welches ſich von den Gebrüdern Arnoul und Simon Greban herſchreibt, (S. Hiſt. du Th. franc. B. 2. S. 209. Anm. a. und S. 210. Amſt. Ausg.) und Pontalais, oder Pont Alletz ſoll eben auch nichts, wofern er ſonſt noch irgend etwas geſchrieben hat, als Moralitäten, Myſterien, Farcen geſchrieben haben, und war, wie ihn Du Verdier nennt, Chef et Maitre des Joueurs de Moralités et Farces (S. ebend. S. 224 u. f.) Alles dieſes gehört alſo zu den vorhergehenden Stücken, und in den vorhergehenden Zeitpunkt; auch hat Flögel ſelbſt ſchon, S. 242 und 244 dieſer Dinge gedacht; und den erſten Begriff von der regelmäßigen Komödie haben die Franzoſen, wahrſcheinlicher Weiſe, erſt durch die Ueberſetzung der Andria des Terenz, von Bonaventura, im J. 1537, wofern nicht gar ſchon durch eine frühere, völlige Ueberſetzung dieſes Dichters (ſ. Art. Terenz) erhalten. Das erſte Originalſtück dieſer Art aber iſt die, im J. 1552 geſpielte, in achtſylbigten Verſen abgefaßte Eugene ou la Rencontre von Et. Jodelle († 1537); und Signorelli iſt entweder ſchlecht unterrichtet, oder höchſt parteiiſch, wenn er (Krit. Geſch. des Theaters, Th. 2. S. 6 u. f.) ein, erſt im J. 1561 geſpieltes, aber, wohl gemerkt, aus dem Italieniſchen gezogenes Stück, für älter, und für die erſte ächte Komödie ausgiebt. Nach dem Jodelle haben für die komiſche Bühne der Franzoſen überhaupt und alſo in den verſchiedenen Gattungen derſelben gearbeitet: Jacq. Grevin († 1570) — Remy Belleau († 1577) — Jean de Baif († 1589. Sein Brave oder Taillebras iſt nichts, als

eine Ueberſ. d. s Miles glorioſus.) — Jean de la Taille († 1607. Seine Corrivaux, welche ums J. 1562 erſchienen ſeyn ſollen, ſind eigentlich die erſte franzöſiſche Komödie in Proſa, und die erſte, worin die Scene ausdrücklich nach Frankreich verlegt iſt. Indeſſen iſt ſein Stück, ſichtlich, aus dem Italieniſchen genommen. Es hat einen Prolog, worin wider Farcen und Moralitäten declamirt wird.) — Pierre de la Rivey (Comedies facetieuſes, Par. 1579. 12. Lyon 1570. 12. Rouen 1601. 12 Es ſind ihrer ſechs, le Laquais, le Veſue, les Eſprits, le Morfondu, les Jaloux, les Eſcoliers; und im J. 1611 gab er deren noch drey heraus. La Fidele, la Conſtance, und les Tromperies. Auch dieſe Stücke ſind ſämmtlich in Proſa abgefaßt, und der Verf. vertheidigt ſich deswegen, in der Vorrede der erſtern Sammlung, mit dem Beyſpiel der italieniſchen Komiker. Indeſſen fehlt es den Stücken dieſer Sammlung keinesweges an Werth, das heißt, nicht an einzeln niedrig komiſchen Zügen. Aber an Characterſchilderung iſt bey ihm nicht zu denken; und die Verwickelungen ſind, größtentheils, ſehr verwirrt. Daß Moliere und Regnard ſeine Arbeiten benützt haben, iſt bekannt. Was weniger bekannt iſt, und doch bemerkt zu werden verdient, iſt, daß der Verf. ſichtlich die Ideen zu ſeinen Komödien aus italieniſchen Stücken genommen hat. Seine letztern Stücke ſollen ſchlechter ſeyn; ich habe ſie aber nicht geſehen.) — Nic. Filleul (Sein, im J. 1566 geſpieltes Stück, Les ombres, iſt, ſo viel ich weiß, die erſte Komödie in Frankreich, welche den Titel, Paſtorale, führt, und worin ſo genannte Schäfer und Schäferinnen, oder Perſonen mit Schäfernamen, auftreten. Er hatte der Nachahmer viele.) — Rob. Garnier (Ich führe ihn blos an, um zu ſagen, daß er gar keine Komödien geſchrieben hat. Zwar führt ſ. Bradamante, geſpielt ums J. 1582, den Titel Tragikomödie, und ſoll das erſte franzöſiſche Stück mit dieſem Titel ſeyn; aber die franzöſiſche Tragikomödie läßt ſich nicht, wie die ſpaniſche, zur Komödie rechnen, weil ſie nicht ſo wohl, gleich dieſer, wegen Vermiſchung des Tragiſchen und Komiſchen, als wegen ihres glücklichen Ausganges ſo heißt.) — Alex. Hardy († 1630. Seine Fruchtbarkeit iſt das merkwürdigſte an ihm. Aber, wenn Signorelli, Krit. Geſch. des Theaters, Th. 2. S. 10 u. f. bey Gelegenheit ſeiner, wieder, zu Gunſten der italieniſchen Bühne, über die Unanſtändigkeit der franzöſiſchen, declamirt: ſo möchte man beynahe auf den Einfall kommen, daß der Italiener die Stücke ſeiner eigenen Nation gar nicht geleſen hat.) — Balt. Baro (1650) — Jean Rotrou († 1650) — Paul Scarron († 1660. Scarron, ſagt einer der Geſchichtſchreiber der franzöſiſchen Bühne, bey Gelegenheit ſeines, ums J. 1645 geſpielten und aus dem ſpaniſchen gezogenen Jodelet, oder Maitre Valet, ouvrit la carrière au dialogue comique, Oeuvr. Par. 1785. 8. 7 Bde.) — Franc. de Bois Robert († 1662) — Jean Desmarets (1673) — Pierre Corneille († 1684. Er muß, in ſo fern dem Moliere zuvor gehen, als ſ. Menteur das erſte Muſter von Characterkomödie war, und als er, wie Voltaire es ausdrückt, die Komödie aus der Barbarey und Erniedrigung riß.) — Jean B. Poquelin de Moliere († 1673. „Vor dem Moliere," ſagt Fontenelle, „ſuchte man das Lächerliche in ſehr mühſam erſonnenen Begebenheiten; man dachte nicht daran, es aus dem menſchlichen Herzen, das daran ſo reich iſt, zu ſchöpfen." Das erſte ſeiner gedruckten Stücke iſt der Etourdi, welcher zuerſt, Lyon 1653 geſpielt

gespielt wurde. Von den so vielen Ausg. s. W. begnüge ich mich mit der Anzeige der von Joly und Serre, Par. 1734. 4. 6 B. mit K. Von le Bret, Par. 1773. 8. 6 Bd. 1785. 4. 6 Bd. mit K. 1788. 12. 6 Bde. mit K. und von den vielen Schriften über ihn, mit der Anzeige der Vie . . . par Mr. de Voltaire, welche eigentlich zum Behuf der zuerst angeführten Ausgabe geschrieben wurde, und sich, im 61ten Bd. der Sammlung s. W. von Beaumarchais findet, und dem 3ten B. der Art de la Comedie des Cailhava, worin von den Nachahmungen Moliere's gehandelt wird. Ein Eloge desselben von Champfort, erschien 1770. 8. Uebersetzt in das Italienische, außer einigen einzeln Stücken von andern, sind seine Komödien von Castelli, Lipf. 1740. 8. 4 Bde. in das Englische, von John Ozell († 1743) und von Heinr. Baker und Jam. Miller, Lond. 1730. 12. 10 Bde. In das Deutsche, von Weltheim, Nürnb. 1694. 8. 3 Th. (aber nur die prosaischen Stücke) von Joh. Sam. Müller, Hamb. 1730 und 1709. 8. 4 Th. und für Deutsche von Mylius und Meißner, Berl. 1779. 8. 1ter Th.) — Ant. Jacq. Montfleury († 1685. Theatre, Par. 1775. 12. 4 Bd.) — Jean Franc. de la Tuillerie († 1688) — Phil. Quinault († 1688. Oeuvr. Par. 1777. 12. 5 B.) — Raym. Poisson († 1690) — Jf. de Benserade († 1691) — Jean de la Fontaine († 1695) — Jean Racine († 1699) — Edm. Bourseault († 1702) — Chr. de St. Evremont († 1703) — Noel de Hauteroche († 1707. Theatr. Par. 1772. 12. 3 B.) — Th. Corneille († 1709) — Jean Frc. Regnard († 1710. Oeuvr. P. 1783 und 1790. 12. 4 B. Deutsch, Berl. 1757. 8. 2 B.) — Jean Palaprat († 1721. Oeuvr. 1712. 12. 2 Bde.) — Dav. Aug. Brueys († 1723. Theatre, Par. 1735. 12. 3 B.) — Jean Gilb. Campistron († 1723) — Ch. Riviere du Fresny († 1724. Oeuvr. Par. 1779. 12. 4 Bd. L'art de du Fresny, sagt ein französischer dramatischer Kunstrichter, est de faire contraster plusieurs de ces caractères peu marqués entre eux; après Molière il a le mieux saisi la nature.) — Flor. Dancourt († 1725. Theatr. Par. 1760. 12. 12 B. Chef d'oeuvr. P. 1783. 12. 4 Bd. Uebersetzt erschien ein Theil s. Stücke, Bresl. 1760. 8.) — Jos. de la Font († 1725) — Marc. Ant. Le Grand († 1728) — Mich. Boyron, Baron gen. († 1729) — Ant. Houdard de la Motte († 1731. Oeuvr. Par. 1754. 12. 10 B.) — Jean B. Rousseau († 1741) — Autreau († 1745) — Alain Rene Le Sage († 1747. Theatr. Par. 1774. 12. 2 B.) — Louis Fuselier († 1752) — Ch. Ant. Coypel († 1752. Einer der ersten, welcher im J. 1718 für die italienische Bühne zu Paris, französische Stücke schrieb.) — d'Alainval († 1753) — Louis Riccoboni († 1753) — Tom. L'Affichard († 1753. Theatr. Par. 1768. 12.) — Pierre Cl. Nivelle de la Chaussee († 1754. Oeuvr. Par. 1777. 12. 5 B.) — Phil. Ner. Destouches († 1754. Oeuvr. Par. 1757. 4. 5 Bd. 1774. 12. 10 Bde. Deutsch, Leipz. und Gött. 1756. 8. 4 B. und für Deutsche, von Mylius und Meißner, Berl. 1779. 8. 1ter Th.) — Charl. Bart. Fagan († 1755. Oeuvr. P. 176 . 12. 4 Bd.) — Guyot de Merville († 1755. Theatre, Par. 1766. 12. 3 B.) — Louis Franc. de Lisle († 1756. Einer der Geschichtschr. der französischen Bühne sagt von ihm: Il nous fit connoitre un nouveau genre de Comedie . . où tout est simple, naif, et où l'allegorie est employée avec tant d'art, qu'elle fait sortir la verité du sein de la nature, et le comique de la nature et de la verité.) — Bernh.

de Fontenelle († 1757. Deutſch, Hamb. 1758. 8.) — Francoiſe de Grafigny († 1758) Louis de Boiſſy († 1758. Theatr. Rouen 1758. 12. 8 B. Oeuvr. Haye 1768. 12. 8 B.) — Louis Cabuſac († 1759) — Joſ. Franc. Desmahis († 1761. Oeuvr. 1778. 12. 2 B.) — Jean de la Noue († 1761. Theatr. Par. 1765. 12.) — P. Chr. Marivaux († 1763. Oeuvr. Par. 1765. 12. 15 B. Sein Theater, Deutſch durch Krüger, 1749. 8. 2 B.) — Chr. Frc. Panard († 1769. Theatre, P. 1763. 12. 4 Bd.) — Ant. Alex. Poinſinet († 1769) — La Grange († 1769) — Frc. Aug. de Moncrif († 1770. Oeuvr. Par. 1769. 12. 4 Bd.) — Alex. Piron († 1773. Oeuvr. P. 1776. 8. 7 B.) — Cl. Henr. Voiſenon († 1775. Oeuvr. P. 1782. 8. 5 B.) — Germ. Frcs. Poullain de St. Foix († 1776. Theatr. Par. 1763. 12. 4 B. überſ. von Joh. El. Schlegel, Leipz. 1749. 8. 2 Th. und der dritte von Wichmann, 1768. 8.) — Mazon de Pezay († 1778) — Jean B. Greſſet († 1778) — Frc. Arouet de Voltaire († 1778) — Cl. Joſ. Dorat († 1780. Oeuvr. 8. 18 B. Oeuvr. choiſ. P. 1786. 12. 3 B.) — Dion. Diderot († 1784. Theatre, Par. 1758. 12. 2 B. Deutſch, von G. E. Leſſing, Berl. 1759. 8. 1781. 8. 2 Th.) — Lebret (Theatr. 1778. 8. 2 B.) — St. Marc (Demidrames, Par. 1778. 8.) — Benj. Joſ. Sauvin (Theatr. Par. 1773. 8. Oeuvr. 1782. 8. 2 B.) — Ch. Paliſſot de Montenoy (Oeuvr. 1779. 12. 7 B. 1788. 8. 4 B.) — Moulier de Moiſſy (1) Theatr. Par. 1768. 12. 2) Jeux de la petite Thalie, P. 1770. 12. 3 Th. Deutſch, Berl. 1770–1772. 8. 3 Th. 3) Ecole dramatique de l'homme, P. 1770. 12. Deutſch, Berl. 1775. 8.) — Mich. Jean Sedaine (Oeuvr. Par. 1776. 8. 4 B.) — Edm. de Sauvigny — Jean Frc. Baſtide — Louis Marin (Theatre, P. 1765. 8.) — Ch. Colle (Theatre de Société, Par. 1777. 12. 3 B.) — Coudray (Theatre de Famille, P. 1777. 8. 2 B.) — Barthe — Et. Nicl. de Champfort — Jean Frc. Cailhava (Theatre, Par. 1781. 8. 2 B.) — Carmontel (1) Proverbes dramatiques, Amſt. 1770. 12. 8 Bde. P. 1783. 8. 6 Bd. 2) Theatre de Campagne, ſuite aux prov. dram. Par. 1775. 8. 4 B.) — Fenouillot de Falbaire — Carron de Beaumarchais — Louis Et. Mercier (Theatre, Amſt. 1778. 12. 4 Bd. enthält aber bey weitem nicht alle ſeine Stücke, deren, ſo viel ich weiß, überhaupt 28 ſind. Deutſch, Schauſp. vom Verf. des Jahres 2240. Heidelb. 1784. 8.) — Pierre Ch. Roy — Orneval — Ch. Jacq. de la Morliere — Gabr. Mailhol — Du Vaure — Rochon de Chabannes (Theatr. Par. 1786. 8. 2 B.) — Rozoy (Oeuvr. P. 1768. 12. 2 B. 1782. 8. 2 Bd.) — Le Blanc — Harny — Araignon — Courtial — Denom — Arthaud — Obrien — Dudrier — La Borde (Oeuvr. Lyon 1782. 8. 4 B.) — Florian (Theat. ital. Par. 1786. 18. 3 B.) — Monnier — Desfontaines — La Coſte de Mezieres — Chaveau — Quetaut — Chev. de Laures — Avesne — Azemar — Monvel — Abt Schosne — Collot d'Herbois — Desforges — Lantier — Mad. de Sillery, oder Gräfin Genlis (1) Théatre à l'uſage des jeunes perſonnes, Par. 1779. 8. 4 B. 1785. 12. 7 Bd. Deutſch, Leipz. 1780. 8. 3 Bde. Hamb. 1780. 8. 3 B. Engl. 1781. 8. 4 Bde. 2) Theatre de Société, P. 1781. 8. 2 B. Deutſch, Leipz. 1783. 8. 3) Pièces tirées de l'Ecrit. ſainte, Gen. 1787. 8.) — Jul. de Vineſac — Dudoyer — Imbert — Dorvigny — Chabeauſſiere — Moline — Mſll. Raucourt — Murville — Forgeot — Billard — Jean Frc. d'Harleville Collin —

Dam-

Dampiere — Pieyre — Laujeon — Aude' — Vigne — Marq. de Bievre — Andrieux — Patrat — Watelet — Dorfeuille — Ranquil Lieutaud — Mde. Beaunoir — Chev. de Cubieres (Théatre moral, Par. 1784-1786. 8. 2 Bd. Oeuvr. Orl. 1786. 12. 3 Bd.) — Garnier (Nouv. Prov. dramat. Par. 1784. 8.) — Barbier — Rochefort — Valigny — Milcent — Mde. de Gouges (Oeuvr. 1787. 8. 3 Bde.) — Montagne — Mis — Borel — Robert — Flins — Fabre d'Eglantin — Dezede — Famin — Lebrun — Laya — Villeterque — Mosgien — Picard — Beoffroy de Regny — Julie Candeille — Marsollier — Armand Charlemagne — Vigne — Boquay — Dumaniant — La Salle — Bouilli — Le Breton — Pariseau — u. a. m. — Ueberhaupt hat die Liebhaberey des Theaters in Frankreich so wenig abgenommen, daß seit Jahr und Tag mehr als zweyhundert neue Stücke geschrieben und gespielt worden sind, und daß Paris jetzt wenigstens ein Dutzend öffentlicher Theater hat. Aber freylich dürften die wenigsten dieser neuen Stücke eine Prüfung aushalten, oder für irgend ein anderes Volk, als das gegenwärtige französische, ein Interesse haben. Auch verdient noch bemerkt zu werden, daß der Stoff zu mehrern, in neuern Zeiten erschienenen Stücken wieder aus dem Spanischen, und zwar aus alten Stücken des Calderone, genommen ist. — —

Was die verschiedenen Gattungen der französischen Komödie anbetrift: so ist sie daran reicher, als irgend eine andre Bühne; wenigstens unterscheiden die französischen Kunstrichter ihre Stücke auf sehr mannichfaltige Weise. Ohne der Eintheilung in die Comedie d'intrigues und die Comedie de caractère, oder des Haut comique (Comique noble), des Comique bourgeois und des bas comique, je nachdem die Dichter vornehme, oder bürgerliche, oder gemeine Personen aufführen, zu gedenken, finden wir — 1) *Comedies heroiques*, oder solche, worin Könige und Fürsten auftreten, und deren noch, aber nur wenige, erscheinen, oder gespielt werden. — 2) *Pastorale*, oder Stücke, deren Personen vorgebliche Hirten und Schäfer sind, und wovon die Art. Hirtengedicht, und Ballet mehrere Nachrichten geben. — 3) *Comedies larmoyantes*, oder das rührende Lustspiel, für dessen Urheber gewöhnlich Nivelle de la Chaussee, mit seinem Vorurtheil nach der Mode, gespielt im J. 1735, ausgegeben wird. Aber, wenigstens sind die Keime desselben viel älter, und, meines Bedünkens, schon in dem Philosophe marié des Destouches, aufgeführt im J. 1727, zu finden. Ueberhaupt ist das Komische dieses Dichters, wie schon Lessing bemerkt hat, in mehrern Stükken, als dem Ruhmredigen, dem Verschwender, von einer höhern und feinern Art, als selbst in den ernsthaftesten Stücken des Moliere. Noch näher kommt dem rührenden Lustspiel das, im J. 1734 erschienene, Mündel des Fagan; und einzele, wirklich rührende Auftritte giebt es in mehrern ältern Komödien. Indessen war vor La Chaussee der rührende Ton noch nicht, in irgend einem größern Stücke, der herrschende Ton gewesen; und so ist ihm die Ehre der Erfindung geblieben. An Nachfolgern, welche die Gattung endlich bis zum ernsthaften umbildeten, hat es nicht gefehlt. Der Sidney des Gresset, die Nanine des Voltaire, die Cenie der Gräfigny, der Hausvater des Diderot, (welcher die erste, eigentlich ernsthafte, Komödie war) und viel andre Stücke von Mercier, Fenouillot de Falbaire, Beaumarchais, Colle, u. a. m. gehören hieher,

her, und erschienen zuletzt unter dem Titel von *Drame*, dessen Character, in Vergleichung mit der Komödie, von Mercier, in einen beau moment de la vie humaine, qui révele l'interieur d'une famille, où sans negliger les grands traits on recueille précieusement les détails, gesetzt worden ist. Welches Stück aber diesen Titel zuerst geführt hat, ist mir nicht bekannt. Bekannter ist es, daß die Gattung, mit ernsthaften und lächerlichen Waffen bestritten wurde. Von der erstern Art ist die, im Anfang dieses Artikels angezeigte Schrift des Chassiron, und die gelegentlichen Anfälle von Sabatier, Cailhava, Desfontaines, selbst von Voltaire; von der letztern der Roué vertueux, in der erzählenden Form, der Monsieur Cassandre, ou les effets de l'amour et du verd de gris, die Lacrimanie, ou Manie des Drames, 1775. 8. die Manie des Drames sombres, ou le Dramaturge, 1776. 8. die Séances de Melpomène et Thalie, 1779. 8. u. a. m. in dramatischer Form. — 4) *Comedies Ballets*, oder Stücke, welche mit Gesang und Tanz verbunden sind, und wovon, bey dem Art. Ballet, sich einige Nachrichten finden. — 5) *Pièces à scènes détachées*, oder Scènes à tiroir, welche dadurch von der gewöhnlichen Komödie sich unterscheiden, daß die einzeln Auftritte keine Verbindung unter sich haben, und daß also keine eigentliche Verwickelung und keine eigentliche Auflösung darin Statt findet. Als Beyspiel kann die Nouveauté des Le Grand dienen; und das Muster dazu soll der Momus Fabuliste des Fuselier, gespielt im J. 1717, gewesen seyn. — 6) *Proverbes dramatiques*, worin die handelnden Personen irgend ein Sprichwort darstellen, und worin die Verwickelung also gleichsam außerhalb dem Character derselben liegt. Die Verfasser derselben sind vorher angezeigt; der Urheber derselben, war meines Wissens, Mde. Durand († 1738. S. Cabinet des Fées, Bd. 37. S. 108. In deren Werken sich bereits acht dergleichen finden.) und ein Recueil général de Prov. dramat. erschien, Londr. 1785. 12. 16 Bde. — 7) Als eine eigene Gattung lassen sich, die, zur Erziehung geschriebenen Stücke, oder die Schauspiele für Kinder, wie die Demidrames des St. Marc, die Stücke der Gr. Genlis, nouveau genre, dans lequel, wie ein französischer Kritiker sagt, l'auteur s'est intredit tout ce qui a rapport à l'amour, tout contraste de vices et de vertus, toute intrigue, toute passion violente, das Théatre à l'usage des Collèges, des Ecol. Royal. Par. 1789. 12. 2 B. u. a. m. ansehen. — 8) Eine andre, eigene Gattung machen die Stücke der *Comedie italienne*, in so fern aus, als diese, lange Zeit, für sich allein bestand, und, auch in den, für sie geschriebenen französischen Stücken, noch zum Theil Rücksicht auf die stehenden, komischen Charactere der italienischen Komödie aus dem Stegreif genommen worden ist, oder doch diese Stücke, durch eingeflochtene Arien, u. d. m. sich von der eigentlichen französischen Komödie unterscheiden. Daß sie, größtentheils, von italienischen Schauspielern gespielt wurden, sagt schon die Benennung. Und ursprünglich spielten diese auch die, ihnen eigenen Stücke, so wie in ihrer eigenen Sprache. Nämlich schon im J. 1577 hatte Heinrich der 3te eine Gesellschaft derselben, die Gelosi, aus Venedig kommen lassen; und wenn gleich diese, und keine der folgenden, sich lange behauptete: so kamen doch, von Zeit zu Zeit, andre, so, daß, bis zum J. 1710, nicht drey, (wie Signorelli und Flögel sagen) sondern acht verschiedene dergleichen Gesellschaf-

schaften ihr Glück in Frankreich versucht hatten. Die letzte von diesen gab indessen auch vom J. 1682 an, Stücke in der französischen Sprache und war schon länger als dreyßig Jahre in Frankreich, wie sie, im J. 1697, aufgehoben wurde; ihr folgte, im J. 1716 eine andre, von Riccoboni zusammengebrachte Gesellschaft, die sich, unter mancherley Abwechselungen, bis jetzt erhalten hat. Anfänglich führte auch diese, in italienischer Sprache, Stücke aus dem Stegreif auf; aber der Reiz der Neuheit war nicht groß genug, als daß die Franzosen lange Lust behalten hätten, italienisch zu lernen; und die Gesellschaft war schon im J. 1718 auf dem Punkte, Frankreich zu verlassen, als Autreau es wagte, für sie ein französisches Stück in drey Acten, untermischt mit Gesang und Tanz, Le Port-à-l'anglais ou les nouvelles debarquées, worin ein Theil der italienischen Characterrollen beybehalten sind, zu schreiben. Der Beyfall, welchen es erhielt, munterte mehr Dichter auf; und von nun an wurden ähnliche Stücke, in welchen die Maske des Harlekin verfeinert, und er aus einem bloßen Balourd und Gourmand, in einen, bald naiven, bald so gar verschlagenen Spötter allmählig umgeschaffen wurde, so wie Parodien (worunter die auf Voltairs Oedip, im J. 1719 die erste war, und deren schon von der vorhergehenden italienischen Komödie waren gespielt worden) und mit unter auch noch Stücke aus dem Stegreif und so gar halb italienische und halb französische Stücke vorgestellt. Aber auch hiebey blieb die italienische Truppe nicht stehen; sie versuchte alles, um sich, durch Mannichfaltigkeit, neu zu erhalten. Sie gab ganz eigentliche französische Komödien, worunter, meines Wissens, l'arbitre des differends, im J. 1725, eine der ersten war, Feuerwerke, Pantomimen, u. d. m. Und endlich führte sie, durch eine freye Nachahmung der Serva Padrona, mit Beybehaltung der Musik des Pergolese, nicht allein die italienische komische Opernmusik auf dem Theater im J. 1754 ein, sondern brachte auch ganz eigentliche französische Lustspiele mit Gesang, oder die französischen Operetten, darauf. Alles dieses schützte sie, indessen, nicht. Im J. 1762 wurde sie mit der französischen Opera comique dergestalt vereint, daß sie, wechselsweise, mit dieser aber nichts, als italienische Stücke, spielen durfte (deren nun, verschiedene, von Goldoni, für sie geschrieben wurden) und im J. 1780 wurde sie gänzlich aufgehoben. Nur ein paar Mitglieder derselben, vorzüglich der Harlekin, wurden, von der französischen Opera comique in so fern beybehalten, als auch diese noch französische Stücke mit dergleichen Rollen spielt. Die übrigen Mitglieder derselben vereinten sich nun, mit andern, zusammen zu einer eigentlich italienischen komischen Operngesellschaft, welche noch besteht, und auch Stücke in französischer Sprache mit unter aufführt. Uebrigens sind die von der erstern dieser Gesellschaften gespielten, französischen Stücke, oder die Entwürfe davon, in dem Théatre Italien, p. Mr. Gherardi, Par. 1695. 12. 6 Bde. 1775. 12. 6 B. gesammelt. Und für die letztere haben sehr viele der, vorhin angeführten komischen Dichter, als, außer dem gedachten Autreau, noch Fuselier, l'Affichard, Fagan, de Lisle, (welcher von der Rolle des Harlekin zuerst einen vortreflichen Gebrauch zu machen wußte) Boissy, Marivaux, Panard, Piron, St. Foix, Sedaine, Mazon de Pezay, Florian, u. v. a. m. Stücke allerhand Art, mit und ohne Harlekin, mit und ohne Gesang, Parodien, u. d. m. geschrieben. Zu diesen kommen noch: Pierre Franc. Biancolelli,

Dome-

Domenique gen. († 1734) — Jean Ant. Romagneſi († 1742. Oeuvr. Par. 1772. 8. 2 Bd.) — Sim. Ch. Favart, nebſt ſeiner Frau (Oeuvr. Par. 1763. 8. 10 Bde. vorzüglich Operetten, oder Luſtſpiele mit eigentlichen Arien, an Statt der Vaudevilles, von welchen die, auch unter uns bekannte Ninette à la cour, geſp. im J. 1755, eines der erſten, eigentlich franzöſiſchen, Stücke für die Comedie italienne war.) — Anſeaume (Oeuvr. P. 1767. 8. worin aber, bey weitem ſich nicht alle ſeine Stücke befinden.) — Jean Frc. Marmontel (Oeuvr. Par. 1788. 8. 17 B.) — Pariſeau, Pus und Barre (Oeuvr. 1785. 12. 2 B. deren Stücke größtentheils wieder aus Vaudevilles beſtehen) — Taconnet, Bouteiller, u. a. m. Auch ſind, von den, durch dieſe Truppe geſpielten Stücken, Sammlungen, unter den Titeln: Nouveau Theatre Italien, Par. 1718. 12. 2 Bde. 1729 u. f. 12. 13 Bde. 1753. 12. 10 Bde. Recueil choiſ. de pièces du Theat. fr. et italien, Haye 1733-1740. 8. 8 B. Nouveau Re.. ebend. 1743-1750. 8. 12 B. Nouveau Théatre fr. et italien, Par. 1768. 8. 9 B. erſchienen. Und die Geſchichte derſelben haben geliefert: Du Gerard (Tables alphabet. et chronologiques des pièces repreſentées ſur l'ancien Theatre italien, Par. 1750. 8. Tables chronolog. des pièces du nouveau Theatre italien, Par. 1738. 8.) — Cl. Parfait (Hiſtoire de l'ancien Theatre Italien depuis ſon origine en France jusqu'à ſa ſuppreſſion en l'année 1697. Par. 1753. 12.) — Charni (Lettres hiſtor. ſur la Comedie Ital. Par. 1718. 12.) — Desboulmieres (Hiſtoire anecd. et raiſonnée du Théatre italien depuis ſon rétabliſſement en France jusqu'à l'année 1769. Par. 1769. 12. 7 B.) — d'Origny (Annales du Théatre italien depuis ſon origine jusqu'à ce jour, Par. 1788. 8. 3 Bde.) — Auch findet ſich im Gothaer Theaterkalender für 1782. eine Geſchichte dieſer Bühne von Chr. H. Schmid, und im 4ten St. S. 129 von G. E. Leſſings Theatr. Bibl. Entwürfe ungedruckter Luſtſp. des italieniſchen Theaters. (S. übrigens den Art. Operette.) — 9) Der Parodie iſt bereits vorher, im Allgemeinen, gedacht. S. übrigens den Art. Parodie. — 10) Noch können die, blos für geſellſchaftliche Theater geſchriebenen Stücke, wovon bereits verſchiedene angeführt, und wozu auch die Après-ſoupers de la ſociété, petit Theatre lyrique et morale, 24 Cah. zu rechnen ſind, als eine beſondre Gattung angeſehen werden. — 11) Eben dieſes ſind die *Ambigu-Comiques*, oder diejenigen Stücke, welche aus mehrern, verſchiedenartigen Stücken beſtehen. Das erſte derſelben, welches unter dieſem Titel erſchien, war les Amours de Didon et d'Enée von Montfleury, im J. 1673. Es beſteht aus drey Aufzügen, welche ein vollkommenes Trauerſpiel ausmachen; aber zwiſchen den Acten ſind kleine, für ſich beſtehende, luſtige Stücke, als Le nouveau Marié, Don Paſquin d'Avalos und Le Semblable à ſoi-même befindlich, welche alle zuſammen nicht die Länge eines gewöhnlichen Stückes überſchreiten und hinter einander geſpielt wurden. Die komiſche Oper hat nachher noch zuweilen dergleichen Stücke gegeben. — 12) Ferner gehören zu den dramatiſchen Luſtbarkeiten dieſer Art, die ſo genannten *Parades*, Poſſenſpiele, worin Sitten gemeiner Leute, und niedrige Vorfälle dargeſtellt, und die auf den Boulevards geſpielt werden. Daß ſie nicht, wie C. F. Flögel (Geſch. des Groteskkom. S. 100) zu ſagen ſcheint, mit den ältern, vorher erwähnten, aus den Moralitäten entſprungenen, und mit ihnen ver-

verbundenen Farcen, zusammenhängen, wird dadurch genug erwiesen, daß diese, die frühern, keinesweges blos Auftritte der niedrigsten Art, und unter ganz gemeinen Menschen darstellen, und daß jene die letztern, mit Rücksicht auf die gewöhnlichen Seiltänzer-Gesellschaften, von welchen sie auch gespielt werden, abgefaßt sind, und in dem alten Cassandre, in seiner Tochter, oder seinem Mündel, der Isabelle, in dem Leandre, ihrem Liebhaber, und in dem Gilles, (dem Begleiter oder Harlekin der Seiltänzer) stehende Characterе haben, welche noch obendrauf in der Sprache, und mit den Accenten des gemeinen Mannes sprechen. Auch hätte er immer nicht den Encyclopedisten es nachschreiben sollen, daß die Philosophen, und der Zirkel des Palissot nichts als Farcen dieser Art sind. Für einen von den ersten Urhebern derselben wird Fr. A. Moncrif († 1770) ausgegeben. Eine Sammlung davon erschien, unter dem Titel: Theatre des Boulevards, ou Recueil de Parades, Mahon (Par.) 1756. 12. 3 Bde. (deren Verf. Caylus, Voisenon, u. a. m. seyn sollen) und in neuern Zeiten, im J. 1779, brachte D'Orville das Theater, auf welchem sie gespielt werden, durch das Stück: Les battus payent l'amende, welches über drey hundert Mahl vorgestellt wurde, dergestalt in Aufnahme, daß die ganze Pariser schöne Welt daselbst zusammen floß. Auch schrieb er noch mehr Stücke dieser Art, als On fait ce qu'on peut, et non pas ce qu'on veut; Chacun son metier, les champs bien gardés; Oui ou non; Ni l'un ni l'autre; Les fausses consultations, Jerome pointu; Christophe le Rond; Blaise le Hargneux; La fête de la campagne, und, außer ihm noch Majeur, Guillemain (Boniface pointu et sa famille; le faux Talisman; les bonnes gens, ou Boniface à Paris; Churchill amoureux; Le directeur forain; La rose et l'epine; L'Amour et Bachus au village) de la Montagne, Arnaud (Marlborough s'en vat-en guerre) Francois (Monf. de Marlborough) Madam Beaunoir (Thalie; la folie et les pointûs; Les Lêtes changées; Eustache pointu chez lui; La triste journée; Le sculpteur) Mſll. St. Leger, Regnier, Parisau (Le repentir de Figaro) Maille, Patrat, Gabiot de Salines, Lore, Basset de St. Aime, Raymond, Dumanian, u. a. m. für dieses Theater. —

So reich aber auch immer die Franzosen an komischen Originalstükken seyn mögen: so fehlt es ihnen doch auch nicht an Uebersetzungen von Komödien aus andern Sprachen. Sie haben sich, von allen Seiten her, zu bereichern gesucht, und das, was sie von andern Völkern genommen, oft zu verschönern, noch öfterer zu verstecken gewußt. Ohne hier derjenigen zu gedenken, welche sie aus den ältern Sprachen besitzen, ist bereits vorher bemerkt worden, daß gleich bey Entstehung ihres komischen, regelmäßigen, Theaters, mehrere ihrer Dichter, als J. de la Taille, (im J. 1562) und Pierre de la Rivey, den Stoff und die Verwickelung ihrer Stücke, aus italienischen Stücken genommen haben. Diesen folgten sehr bald eigentliche Uebersetzungen von dergleichen Stükken. Die älteste derselben, von den Ingannati der Academ. Intronati, erschienen Ven. 1538. 8. ist schon Lyon 1543 gedruckt; von den Stükken des Arioſt sind die Supposiți, im J. 1552. der Negromante, im J. 1568; von den Stücken des Luigi Groto, die Emilia, im J. 1608; von Gir. Parabosco die Contenti, im J. 1584. u. v. a. m. übersetzt worden. Diesen folgte das Theatre de Riccoboni, ital. und franz. 1733. 12. 3 Bde.

3 Bde. (wovon einzele Stücke schon vorher übersetzt waren) das Théatre d'Italie von Cedors, Par. 1758 u. f. 12. 15 Bde. und endlich die vorher schon erwähnte Sammlung von Stükken des Goldoni. — — Noch mehr haben die Franzosen die spanische Komödie benutzt. Bey den, von dieser, vorher gegebenen Nachrichten sind die einzeln Nachahmungen, welche die Gebr. Corneille, Moliere, u. a. m. von spanischen Stücken gemacht haben, so wie vorher die ganz neuern Nachahmungen von dergleichen Stükken, zum Theil bereits angezeigt, von welchen der Lügner des P. Corneille in so fern besonders bemerkt zu werden verdient, als er wie gedacht, das erste, eigentliche Characterstück der Franzosen war, und den größten Einfluß auf die französische Bühne gehabt hat. Der wirklichen Uebersetzungen sind noch mehr vorhanden. Die von Le Sage verfertigten, ebenfalls bereits angeführten vier Stücke finden sich in s. Theatre Espagnol, Par. 1700. 12. und in seinem eigenen Theatre, Par. 1739. 12. Nach ihm hat Perron du Castera Extraits de plusieurs Pieces du Théatre Espagnol . . . Par. 1738. 12. 3 Th. und Linguet das auch schon erwähnte Theatre Espagnol, Par. 1768. 12. 4 Th. (Deutsch, Brschwg. 1770. 8. 3 Bde.) geliefert. Man muß, indessen, um es im Vorbeygehn zu sagen, das spanische Theater nicht nach diesen Uebersetzungen beurtheilen. Linguet, z. B. gesteht selbst, daß er die Stücke sehr frey behandelt habe; und so viel ist gewiß, daß die Eigenthümlichkeiten des spanischen Dialogs nicht aus ihm zu lernen sind. Er hat von dem, was darin äußerst characteristisch, und so gar, zur Verständlichkeit des folgenden, nothwendig ist, wie z. B. gleich in der ersten Scene der Esclava de su Galan (Bd. 1. S. 81 der deutschen Uebers.) vieles weggelassen, und dem D. Juan dafür ein wirklich albernes; „was sagen Sie?" in den Mund gelegt, von dem man nicht weiß, woher es kommt, und worauf es geht. — Von englischen Stücken sind zwar, im Ganzen, mehr Tragödien, als Komödien, in das Französische übersetzt worden; doch fehlt es auch an letztern nicht, und also mögen auch die verschiedenen Sammlungen von solchen Stücken hier ihren Platz einnehmen, als von P. Ant. de la Place ein Theatre Anglois, Par. 1746-1749. 12. 8 Bde. Von Ch. P. Patu Choix de petites Pieces du Th. Angl. Par. 1756. 12. 2 Bde. Von Maria Riccoboni Nouv. Theatre Angl. Par. 1768. 8. 2 Bde. Von Mde. v. Vosse und Miß Wouters, Traduction du Theatre angl. depuis l'origine des Spectacles jusqu'a nos jours, Par. 1786. 8. 12 Bde. — Uebersetzungen deutscher Stücke in französische Sprache sind in folgenden Sammlungen vorhanden: Theatre allemand . . . Amst. 1769. 12. von einem M. C. D worin außer Gottscheds Cato, sich Gellerts kranke Frau und Bettschwester befinden; Theatre allemand, ou Rec. des meilleures pieces dramatiques, tant anc. que mod. . . . Par. 1772 und 1785. 12. 4 Bde. von Junker und Liebault; Nouv. Theatre allemand . . . Par. 1781 u f. 8. 12 Bde. von Friedel, Bonneville, u. a. m. — — Die, in andern Sprachen übersetzten französischen Komödien sind, bey den vorher gehenden und nachher folgenden Nachrichten von der italienischen, spanischen, englischen und deutschen Komödie angezeigt.

Diejenigen Werke, welche von der Geschichte des Theaters in Frankreich überhaupt, und also auch von der Geschichte der Komödie, Nachrichten enthalten, so wie die verschiedenen, von eigentlich französischen Stücken gemachten Sammlungen, wer-

werden sich, bey dem Art. Drama finden. —

Von den mancherley, über die französische Komödie geschriebenen, besondern Aufsätzen ist, meines Bedünkens, der 4te B. des schon angeführten Werkes, De l'art de la Comedie, von Cailhava in so fern der lehrreichste, als er Nachrichten von den Nachahmungen der neuern französischen Komiker enthält. — —

Als Pantomime in Frankreich lassen sich, zum Theil schon die Possen bey den vorher gedachten Narren- und Eselsfesten, ob sie gleich mit Gesang verbunden waren, ansehen. Ihnen folgten die, bey großen Festen, gegebenen, ebenfalls größtentheils stummen Vorstellungen von biblischen Geschichten, oder Mysterien. Daß diese überhaupt, ursprünglich, wahrscheinlicher Weise blos aus dergleichen Vorstellungen bestanden, ist bereits vorher bemerkt worden. Indessen wurden deren auch noch von dieser Art gegeben, wie es schon geschriebene Mysterien gab. In dem eilften Buche der Histoire de la ville de Paris S. 523 werden verschiedene zu Paris, bey Anwesenheit Richard des zweyten, K. von England, im J. 1313 in den Straßen gegebene Schauspiele, erwähnt, worin „bald die Glückseligkeit der Auserwählten, bald die Qualen der Verdammten" dargestellt wurden; und es ist wahrscheinlich, daß, wenn auch, hin und wieder, Gesang oder Worte eingemischt waren, doch das Uebrige nur aus einem stummen Spiele bestand. Noch bey der Vermählung Heinrichs des vierten stellte man einen Streit zwischen Himmel und Hölle auf solche Art vor. Von ähnlicher Art waren die, in den Zimmern, bey den Gastmahlen, gegebenen Entremets. Karl der fünfte von Frankreich bewirthete im J. 1378 den Kaiser Karl den vierten mit einer Vorstellung der Eroberung von Jerusalem durch Gottfried von Bouillon; bey Karls des sechsten Vermählung wurde, auf solche Art, die Eroberung von Troja aufgeführt. Mehrere Nachrichten davon geben C. F. Flögels Gesch. des Groteskkom. S. 198 und S. 205 u. f. und die Essais histor. sur l'art dramat. en France, B. 1. S. 57 und S. 111 u. f. — Eigentliche Pantomimen, und, wie es scheint, sehr gute, kommen ungefähr in der Mitte des sechzehnten Jahrhundertes vor. Girol. Ruscelli spricht nämlich in seinem, Delle Comuedie novamente raccolte . . . Libro primo . . . Ven. 1554. 8 in einer Anmerkung, S. 171 von französischen Schauspielern, welche solamente co i gesti senza una minima parola al mondo, si fanno intendere con tanta grazia, e con tanta sadisfatione de Spettatori, ch'io perme non so, se ho veduto g amai spettacolo, che cosi mi diletti; und setzt hinzu, daß, bis zu seiner Zeit, es in Italien dergleichen nicht gegeben habe. Da aber die verschiedenen, mir bekannten Geschichtschreiber der französischen Bühne, dieser nicht gedenken: so weiß ich keine weitern Nachrichten von ihnen zu geben. Wohl aber hat die neuere Comedie italienne zu Paris, so wie die Opera comique, von Zeit zu Zeit dergleichen aufgeführt, und es hat eine eigene Troupe de Pantomimes gegeben. — Wegen einer besondern Art derselben, s. den Art. Operette.

Von den übrigen, hieher gehörigen theatralischen Possen, begnüge ich mich, der Marionetten des Jean und François Brioche' zu erwähnen, welche zu ihrer Zeit, in der Mitte des vorigen Jahrhundertes, außerordentlich berühmt waren. Etwas von ihnen findet sich im 3ten Bde. S. 240. der reflex. des Dubos. — —

In England fängt, so viel wir wissen, das Lustspiel sich auf eben solche Art, wie bey den übrigen

christlichen Völkern, mit den Mysterien, welche hier Miracles heißen, an. Daß diese hier ursprünglich schon im eilften Jahrhundert gespielt wurden, ist aus dem Mat. Paris (Par. 1639. f. S. 56. vergl. mit Wartons Hist. of Poetry, B. 1. Dissert. 2. f. a.) bekannt; und sie scheinen so gar hier häufiger, als in andern Ländern Europens, gespielt worden zu seyn. (S. Willh. Stephanides Descript. nobiliss. Civitat. Londoniae, in Stow's Survey of London und einzeln abgedruckt, Lond. 1772. 4te Anm. vergl. mit den Reliques of anc. Poetry, B. 1. S. 367 u. f. Ausg. von 1767.) Zwar scheint das, von den oben angeführten Schriftstellern gedachte Stück, in lateinischer Sprache abgefaßt gewesen, und so gar alle Stücke dieser Art, bis zum J. 1328 daselbst blos in eben dieser Sprache geschrieben worden zu seyn; (S. Warton, a. a. O. B. 2. S. 180. Anm. e.) aber deswegen hat es, in der Folge, dort nicht an dergleichen Schauspielen in der Landessprache gefehlt. Auch wurden sie dem Third Blast of Retrait from the Plaies... Lond. 158c. 12. S. 77 zu Folge noch in diesem Zeitpunkt so gar in den Kirchen vorgestellt; wenigstens redet er von Plaiers . . . permitted to publish their mametree in every temple of God. Und in neuern Zeiten ist von den vielen, in Handschriften noch vorhandenen (S. unter andern, die Vorrede zu dem Origin of the Engl. Drama illustr. S. VII. Anm. †) eines, Candle Mass-day, or the Killing of the Children of Israel, in dem 1ten B. des eben angeführten Werkes abgedruckt worden, zu welchem sich auch noch das, in 7 Acten abgefaßte, und in der Select Collection of old Plays, B. 1. befindliche Stück des John Bale, (zuerst 1538. 8. gedruckt) ob es gleich den Titel, a Tragedy or Interlude führt, in so fern rechnen läßt, als die handelnden Personen darin Gott der Vater, Noah, Moses, Esaias, Adam, Abraham, David und Johannes der Täufer sind. Einzeln sind, indessen, von diesem Verfasser mehrere, als A brefe Comedy or Enterlude of Iohan Baptystes, 1538. 8. A brefe Comedy or Enterlude, concernynge the temptatyon of our Lorde and Saver J. C. by Sathan, 1538. 8. erschienen; und mehrere Stücke dieser Art von ihm sind in dem Companion to the Playhouse, Art. Ossory angeführt. Auch liefert Warton (Hist. of Engl. Poet. B. 1. S. 235 u. f. B. 2. S. 206 u. f. Bd. 3. S. 325 u. f. einige Nachr. von dergleichen. Erhalten haben sich solche bis zu dem J. 1603 auf der Bühne, als in welchem Jahre sie verboten wurde. (S. die Hist. Histrionica, in dem 12 Bd. der Coll. of old Plays, S. 349.) —

Wenn Moralitäten (Moralities, Moral Plays, auch Interludes) zuerst in der englischen Sprache geschrieben worden sind, ist, meines Wissens, nirgends genau bestimmt. Das erste, bekannte Stück dieser Art, Hycke Scorner, scheint erst in den Ausgang des funfzehnten, oder Anfang des sechzehnten Jahrhundertes zu fallen. Aber aufgeführt sind deren noch geworden, bis zu der Zeit, wo Cromwell alle theatralische Lustbarkeiten untersagte. Einige der merkwürdigsten, als Every-Man, Hycke-Scorner, und Lusty Juventus sind in dem ersten B. des Origin of the English Drama illustrated .. by Th. Hawkins, Oxf. 1773. 8. und The New Custome, in dem 1ten B. der Select Collection of old Plays, S. 249 der 2ten Ausg. abgedruckt. In dem erstern, dessen Plan ziemlich regelmäßig ist, erscheint Gott mit unter den handelnden Personen, welche übrigens, außer einem Doctour, lauter allegorische Benennungen, als Every Man, Fellowship, Kindrede, Goades,

Goades, Good-Dedes, Confeſſion, Beaute, Five-Wyttes, u. ſ. w. führen, und worin die Sterblichkeit des menſchlichen Geſchlechtes verſinnlicht worden iſt. Es hat einen Prologen, welchen ein ſo genannter Meſſenger (Bothe) hält. In dem zweyten ſind die ſpielenden Perſonen Hycke Scorner (Verächter höherer Dinge, beſonders der Religion), Pity, Contemplation, Frewyll, Imagination und Perſeverance, und die Abſicht deſſelben, iſt Darſtellung der Thorheiten und Ausſchweifungen, wozu freyer Wille und Einbildungskraft verleiten können. Indeſſen wird Hyke Scorner, ein wilder Wollüſtling, am Ende, wie billig, von Perſeverance und Contemplation bekehrt. Das dritte, welches urſprünglich mit dem Titel Enterlude abgedruckt worden iſt, ſcheint zur Verſpottung des römiſchen Aberglaubens, und zur Beförderung der Reformation geſchrieben zu ſeyn; die handelnden Perſonen darin ſind: Luſty Juventus, Good Councell, Knowledge, Sathan the Devil, Hypocriſie, Felowſhip, Abominable Living, God's mercyfull promyſes; es eröfnet ſich mit einem Liedchen, von Juventus geſungen, der von der Heucheley, (welche ſich rühmt, dem Teufel zu Ehren, allen möglichen heiligen Aberglauben der römiſchen Kirche erfunden zu haben) und von Felowſhip zu der lüderlichen Lebensart (Abominable Living) gebracht wird, von welcher Good Councell ihn wieder losreißt. In dem vierten, welches auch mit dem Titel: A New Interlude, 1573. 4. abgedruckt worden, treten Perverſe doctrine, als ein römiſcher Prieſter, Ignoraunce, als eben ein ſolcher, aber als ein älterer, New Cuſtome, und Light of the Goſpel, als proteſtantiſche Prediger, und Hypocriſie, Crewelтie, Avarice, edification, aſſurance, Godde's felicitie auf, wovon der eine Theil ſich der Ankunft und Ausbreitung des andern widerſetzt, aber zuletzt, wenigſtens Perverſe doctrine, von Light of Goſpel bekehrt wird. Alle endigen ſich mit einer Art von Gebeth. Noch gedenkt Percy (Reliq. B. 1. S. 132. 2te Ausg.) und Warton (Hiſtor. of engl. Poetry, B. 2. S. 364) eines von John Raſtal, ungefähr ums J. 1510 abgefaßten, ähnlichen, aber doch in ſo fern ſonderbaren Stückes dieſer Art, als der Verf. es zum Unterricht in den Wiſſenſchaften beſtimmt zu haben ſcheint. Es führt den Titel: A New Interlude and a merry of the nature of the iij Elements declarynge man's proper points of Philoſophy natural and of dyvers ſtraunge landy's, und die handelnden Perſonen darin ſind Nature naturate, Humanyte, Studyous Deſire, Senſuall Appetyte, The Taverner, Experyence, Ygnoraunce u. d. m. Auch in dem Companion to the Playhouſe ſind noch verſchiedene Stücke dieſer Art, in dem Art. Th. Lupton, u. a. m. angeführt. Mehrere Nachrichten von ihnen geben Dodsley, in der Vorrede zu der Select Collection of old Plays, S. XXXV. der 2ten Ausg. Percy in den Reliques of anc. Engl Poetry, B. 1. S. 126 u. f. und S. 366 der 2ten Ausg. Warton in der History of Engl. Poetry, B. II. Abſchn. XVI. S. 366. und vorher, S. 336, 360 und a. a. St. m. als in den Emendations vor dieſem Bande, Bl. i.

Weltliche Schauſpiele, (Plays) oder Luſtſpiele, wie ſie, nach Maßgabe der Geiſtesbildung der Zeit beſchaffen ſeyn konnten, d. h. Poſſenſpiele, ſollen, dem Warton (History of engliſh Poetry, B. 1. S. 237) zu Folge, ſchon ums Jahr 1200 in England Statt gefunden haben. Und ſo viel iſt gewiß, daß unter Eduard dem 3ten ums J. 1330 ſchon eine Geſellſchaft, welche Vagrants

genannt werden, bestraft wurde, weil sie ärgerliche und anstößige Maskeraden in den Wirthshäusern und an andern öffentlichen Orten gespielt haben sollte. (S. die angef. Vorrede zu der Select Collect. S. XXXVI.) Von der Beschaffenheit und Einrichtung der von ihnen gespielten Stücke aber, ist nichts bekannt. Indessen kommen bereits gegen die Mitte des funfzehnten Jahrhundertes, Nachrichten von Schauspielen (Pajeants) vor, welche, wenn sie gleich nur ein Gemisch von Mysterien und Moralitäten waren, sich doch füglich nur zu den weltlichen Lustbarkeiten dieser Art rechnen lassen, und um desto ehe bemerkt zu werden verdienen, da sie den Fortgang des Drama ohnstreitig begünstigt haben. In England, so wie in den übrigen Ländern Europens, wurden, nämlich, schon sehr frühzeitig, bey großen Feyerlichkeiten, als bey dem Empfange von Fürsten, u. d. m. stumme Schauspiele auf Gerüsten in den Straßen aufgeführt, die irgend eine Beziehung auf die Feyerlichkeiten hatten, und diese wurden, in den angeführten Zeitpuncten, mit Reden in Versen verbunden, welche allegorischen oder heiligen Personen, als der Wahrheit, dem Enoch und Eli, dem H. Georg, u. d. m. zum Theil in Mund gelegt waren, zum Theil in einem Gespräche derselben bestanden, und worin auch endlich mythologische Personen, als Apoll, Merkur, u. d. auftraten. Nachrichten von ihnen giebt, Warton, in s. Hist. of Engl. Poetry, Bd. 2. S. 199 u. f. Bd. 3. S. 151 u. f.) der älteste bekannte Verfasser regelmäßiger weltlicher Schauspiele, dessen Nahmen und Stücke auf die Nachwelt gekommen sind, ist, indessen erst John Heywood († 1565). Zwar waren schon vor ihm regelmäßigere Komödien, als der Acolastus, von Palsgrave, geschrieben, (S. Select Collect. of old Plays, B. 1. S. 44. Anm.) und andre, wie ein Stück vom Plautus, gespielt (s. Wartons Hiſtory of Engl. Poetry, Bd. 2. S. 363); allein das erstere ist nichts, als eine Uebersetzung eines, von Willh. Fullonius, oder Gnapheus, wie er sich zu nennen beliebte, geschriebenen lateinischen Stückes, (Com. Acolasti . . . de filio prodigo, Par. 1534. 1584. 8. Frisch. von Alex. Connibert, Par. 1543. 8.) und das letzte wurde, dem R. Farmer zu Folge, (S. Essay on the Learning of Shakesp. Cambr. 1767. 8. S. 31) lateinisch aufgeführt, obgleich übrigens, dem Warton zu Folge, (Hist. of Engl. Poetry, B. 2. S. 364 u. f. Anm. g) die Engländer schon eine, wahrscheinlicher Weise ums J. 1520 gemachte, Uebersetzung des Terenz hatten. Seine (Heywoods) Stücke sind, indessen, mehr Gespräche, als Dramen; sie sind ohne Handlung und Verwicklung. In den Four P's, welches ums J. 1547 oder gar 1533 erschienen seyn soll, und in der angeführten Select Collection sich, B. 1. S. 41 findet, besteht der ganze Plan darin, daß ein Palmer (ein immer wandernder Pilgrim) ein Pardoner (ein Ablaß- und Reliquienkrämer) ein Poticary und ein Pedler (ein herumziehender Galanteriehändler) sich mit einander über ihre Lebensart, Gewerbe, Verdienste unterreden, und solche, gegenseitig, auf eine vermeintlich witzige Art, und auf Kosten der andern, herausstreichen. Am Ende widerruft der Verf. was er den einen oder den andern habe beleidigendes sagen lassen, und schließt mit einer Art von Gebeth. Von seinen übrigen Stükken, welche alle den Titel Interlude führen, findet sich eben daselbst einige Nachricht. — Ungefähr um das J. 1551 erschien das erste Originalstück, welches, in dieser Gattung, den Nahmen eines Drama verdient,

Gammer Gurton's Needle, abgedruckt in dem 1ten Bd. S. 165 des Origin of the English Drama von Hawkins, und besser im 2ten B. der Collect. of old Plays, Ausg. von 1780. Die Verwickelung beruht auf einer, von der Frau Gammer Gurton, bey dem Ausbessern der Beinkleider ihres Knechtes, verlornen Nähnadel, deren Klagen darüber einen herum ziehenden Müßiggänger (Bedlam) veranlassen, sie mit ihrer Nachbarinn, der Dame Chat, dergestalt an einander zu hetzen, daß die beyden Weiber sich erst tapfer schlagen, und daß jene darauf den Priester, D. Rat kommen läßt, der, um den Diebstahl zu entdecken, eben von jenem Spaßvogel sich überreden läßt, durch ein Loch in die Behausung der Frau Chat zu kriechen, welche aber, auf Anstiften eben desselben, schon von ihr und ihren Leuten vorher so gut besetzt ist, daß der arme Priester, als ein Dieb, mit einer Tracht Schläge empfangen wird. Nun kommt die Sache vor den Richter; und, wie der Spaßvogel, Diccon, nachdem er hier seine Streiche eingestanden, einen, seinem Character gemäßen Eyd auf den ledernen Hosen des Knechtes der Frau Gurton schwören soll, giebt er diesem einen derben Schlag auf den Hintern, und treibt dadurch die, in diesen Beinkleidern steckende Nähnadel, ihm so tief in das Fleisch, daß sie, sehr natürlich, wieder ans Tageslicht kommt. Uebrigens ist dieses Stück schon mit Musik und Gesang verbunden; der 2te Akt eröfnet sich mit einem Liede. Auch ist es, wenn gleich nicht so anständig, doch viel komischer und unterhaltender, als die, um eben diese Zeit ungefähr erschienene erste französische Komödie, Eugène. Es stellt Sitten gemeiner Menschen, aber es stellt sie sehr lebendig dar. — Edward Ferrys, oder Richard Edwards († 1566. Eines s. Stücke, Damon und Pythyas, ist in dem 1ten B. der Select Collect. of old Plays abgedruckt, und enthält die bekannte Geschichte dieser zwey Freunde. Daß, diesem gemäß, Personen aus den so genannten höhern Ständen, als der König Dionysius, seine Räthe, der Weltweise Aristipp, u. d. m. darin auftreten, versteht sich von selbst; und es ließe sich also als das erste heroic Play ansehen.) — John Lylly (1575. Sechs Stücke von ihm gab Blount, 1632. 12. heraus. Daß schon um diese Zeit die Bühne sehr frey und frech war, erhellt aus dem, was Dodsley, in der Vorrede zu der Select. Collect. of old Plays, S. LV. 2te Ausg. aus Stowe's Survey of London anführt.) — George Gascoigne († 1578. Er übersetzte, unter andern, ein Stück des Ariost, unter dem Titel Suppoſes, welches in dem 3ten Bde. des Origin of the english Stage wieder abgedruckt worden ist, und zur Grundlage von Shakespears Taming of the Shrew gedient zu haben scheint. Es ist die erste, in Prosa geschriebene Komödie der Engländer.) — John Marston (1610. Verschiedene s. Stücke, hat Dodsley in s. Sammlung aufgenommen.) — Th. Decker (1610. In dem Origin of the english Stage ist sein Satiro-mastix, or the untrusſing of the humorous poet, und mehrere in Dodsley Collection befindlich.) — Will. Shakespeare († 1616. S. den Art. Trauerspiel. Von Erläuterungsschriften gehören hieher: Essay on the character of Falstaff, Lond. 1777. 8. von Morgans, Deutsch, im 2ten Vierteljahre S. 86 der Olla Potrida, vom J. 1779. Essay on Sh. dramatic character of Falstaff and on his imitat. of female char. . . . by W. Richardson, Lond. 1788. 8.) — Fr. Beaumont und J. Fletscher († 1615 und 1625. Works, Lond. 1779. 8. 10 Bde.) —

Thom. Randolphe († 1634) — Thom. Middleton (1635) — Benj. Jonſon († 1637. Works, Lond. 1756. 8. 7 Bde.) — Thomas Heywood (164[illegible]) — Will. Cartwright († 1643) — Sh. Marmion (1645.) — George Chapmann († 1654. Als eine Seltenheit will ich bemerken, daß eines ſ. Stücke, Two wife Men and all the reſt fools, a comical moral, aus ſieben Acten beſteht.) — Th. May († 1650) — Phil. Maſſinger († 1659. Works, 1759. 8. 4 Bde.) — Rich. Fanſhaw († 1666. Ich führe ihn an, weil er, meines Wiſſens, der erſte war, welcher ſpaniſche Stücke, als Querer per ſolo querer und die Fieſtes of Aranjuez für die engliſche Bühne überſetzte.) — Jam. Shirley († 1666) — Rich. Broome (†) Will. Rowley, G. Wilkins, Ant. Brewer, Lud. Barry, Th. Nabbes, Joſ. Maine, Will. Habington, Cew. Machin, J. Webſter, R. Tailor, J. Cooke, Tomkis, Ch. Marlow, Sam. Tuke, Th. Killegrew (Von allen dieſen, und den vorher, ohne Anzeige ihrer Schriften, angeführten Dichtern, ſind Stücke in der öfter gedachten Select Coll. of old Plays befindlich.) — Robert Cox (war eigentlich nur Schauſpieler, erhielt aber doch durch Farcen, welche er aus andern Stücken zuſammen flickte, die Bühne, während Cromwells Regierung, aufrecht. Dieſe Stücke ſind nachher unter der Aufſchrift: The Witts, or Sport upon Sport, 1673. 8. in 2 Theilen herausgegeben worden.) — Will. d'Avenant († 1668. Works, 1769. 8. 5 Bde. Obgleich keines ſ. Stücke ſich auf der Bühne erhalten hat: ſo hat er denn doch dadurch ſich kein geringes Verdienſt um ſie erworben, daß er nicht allein, während dem vorher gedachten Zeitpunkte, Mittel fand, dramatiſche Vorſtellungen zu geben, ſondern daß er auch, wie er, nach der Wiedereinſetzung Carls des zweyten, einem Theile der Bühne vorſtand, beſſere Verzierungen auf dem Theater einführte, und durch die, von ihm geſchriebenen Stücke, das Beyſpiel von einer größern Regelmäßigkeit, und von einer correctern Sprache gab. Auch ließ er zuerſt die Weiberrollen durch Frauenzimmer vorſtellen.) — John Lacy († 1681) — George Villiers, Herz. von Buckingham († 1687) — Miſtreß Aphra Behn († 1689) — Th. Otway († 1690) — Rob. Howard († 1692) — Th. Schadwell († 1692) — John Dryden († 1701. Dram. Works, 1762. 8. 6 B.) — John Crowne († 1703. Sein Sir Courtley Nice iſt aus einem ſpaniſchen Stücke, Non puede ſer, gezogen, und erhält ſich noch auf der Bühne.) — George Etheredge (†) — George Farquhar († 1707. Works, 1777. 2 B. 12.) — Th. Betterton († 1710) — Will. Wicherley († 1715) — Pet. Ant. Motteux († 1718) — Will. Taverner (1720) — Ch. Sedley († 1722) — Miſtr. Suſ. Centlivre († 1723. Works, 1760. 12. 3 Bde.) — Th. d'Urfey († 1723) — Chriſtph. Bullock († 1724) — Ch. Shadwell († 1726. Plays 1736. 12.) — J. Vanbrugh († 1726. Plays, 1776. 12. 2 B.) — Will. Congreve († 1729. Works, 1788. 12. 2 Bde.) — Rich. Steele († 1729. Deutſch von Chrſt. Heinr. Schmid, Leipz. 1767. 8.) — John Gay († 1732. Plays, 1772. 12. Works. 1775. 12. 4 B.) — Jam. Miller († 1743) — Ch. Johnſon († 1744) — Th. Odell (1752) — Heinr. Fielding († 1754. Works, 1762. 4. 4 B. 8. 8 Bde.) — Coll. Cibber († 1757 Works, 1756-1777. 12. 7 Bde.) — Benj. Haadley († 1760) — Oliv. Goldſmith († 1773. Poems, 1768. 8. 2 Bde. Works, 1780. 12. 2 Bde.) — Ch. Macklin († 1770) — Sam. Foote († 1777. Works,

Works, 1784. 8. 4 Bde.) — Hugh Kelly († 1777. Works, 1779. 4.) — Dav. Garrik († 1779) — G. Colmann († Dram. Works, 1777. 8. 4 Bde.) — T. Smollet (Plays and Poems 1777. 8.) — Will. Whitehead († Pl. and Poems 1774. 8. 2 Bde.) — Mistr. Sheridan — Arth. Murphy (Works, 1786. 8. 7 Bde.) — Will. Davies (Plays, 1787. 8.) — Rich. Cumberland — Will. Kenrick — Mistr. Griffith — Rich. Sheridan — Mistr. Cowley — Th. Holcroft — W. Hayley (Plays 1784. 4. 1785. 8. 3 Bd. in Versen geschr.) — Jodrell (Select. dram. Pieces, 1787. 8.) — J. Keefe — Miß Lee — Pet. Andrews — Hugh Downmann — John Dent — Mistr. Inchbald — Th. Horde — Jam. Nelson — Ed. Topham — C. Stuart — Harrison — J. P. Kemble — Conway — Pilon — Fr. Reynolds — J. Richardson — Bourgoyne — Edw. Morris — Ch. Macklin — u. v. a. m.

In Ansehung der verschiedenen Gattungen der von diesen Verfassern geschriebenen Stücke: so theilen die Engländer solche in 1) Histories, oder Historical-Plays, die, ob sie gleich, größtentheils, sich tragisch endigen, und aus Königen und Fürsten bestehen, doch, in so fern hier bemerkt zu werden verdienen, als sie, wie schon gesagt worden ist, sichtlich nach Maßgabe der Mysterien gebildet wurden, d. h. Erhabenes und Niedriges, Ernsthaftes und Fröhliches, mit einander verbinden. — 2) Tragicomedies. Auch diese Gattung entwickelte sich aus den frühern dramatischen Lustbarkeiten der christlichen Völker; und unterschied von der erstern sich nur dadurch, daß, so wie in dieser eine ganze Reihe historischer Begebenheiten, in der letztern nur ein einzeler Vorfall dargestellt wurde. — 3) Pageants, Schauspiele, welche aus allegorischen Personen, als gewöhnlich aus dem Fleiß, der Stadt London, der Themse, einigen mythologischen Wesen, u. d. m. bestehen; und sonst, bey großen Feyerlichkeiten, in London öffentlich gegeben wurden. Seit dem J. 1708 haben sie, indessen, aufgehört; nur im J. 1761 wurde noch ein Versuch, aber mit stummen Personen, gemacht. Ein Verzeichniß davon findet sich in der Biogr. dramatica, Bd. 2. S. 270 und 441. Auch Warton giebt, wie schon bemerkt worden ist, Nachricht von den frühesten. — 4) Masques, die Personen darin sind, gewöhnlich auch allegorischer und mythologischer Art; und sie sind zugleich mit Musik und Tanz verbunden. Ursprünglich waren es bloße, große Maskeraden. (S. Warton, a. a. O. B. 3. S. 155) Daß sie, von den vorhergehenden, und den ältern Moralitäten herstammen, zeigt sich an der Art von Personen, welche darin dargestellt werden. Auch waren diese, in den frühesten Masques, zum Theil von keiner bessern Erfindung, als in den Moralitäten. In der Christmas Masque des Ben Jonson ist eine derselben, A minced Pye. Uebrigens werden deren noch immer, allein seltener, geschrieben und gespielt. Unter den Regierungen Jacobs und Carls des ersten aber, vorzüglich unter der letztern, waren sie eine der Hauptvergnügungen des Hofes. Etwas über sie findet sich in Wartons History of English Poetry, B. 2. S. 398 u. f. und mehr im 3ten Bde. S. 331 und 380 von Burneys Hist. of Music. — 5) Heroic Plays, welche, wie bey andern Völkern, ihren Nahmen von den, darin auftretenden Personen, den Königen und Fürsten, und von dem Sylbenmaß, worin sie abgefaßt waren, haben. Dryden hat einen besondern Versuch darüber (Dram. W. Bd. 3. S. 1. Ausg. von 1762) vor s. Almanzor

und Almahide, geschrieben; sie sind, indessen, so wie die Benennung selbst, aus der Mode gekommen. — 6) Interludes. Daß schon die Mysterien, so wie die Moralitäten, diesen Titel führten, hat sich vorher gezeigt; und wahrscheinlicher Weise wurden sie so benennt, nicht, weil sie zwischen andern dramatischen Stücken, sondern weil sie, bey Festlichkeiten, mitten unter andern Lustbarkeiten, oder wohl gar an Feyertagen, zwischen den Andachtsübungen gespielt wurden, oder zur Abwechselung dienen sollten. In neuern Zeiten heißen die kleinen, mit Gesang verbundenen Possenspiele so. (S. übrigens Burney, a. a. O. S. 334. die Anm.) — 7) Entertainements sind komische Stücke, bey welchen es nicht so wohl auf Characterschilderung, und Entwickelung, als auf Unterhaltung und Belustigung überhaupt, abgesehen ist. Sie sind folglich auch ohne eigentliche Verwickelung, oder, gröstentheils, ohne eigentliche Handlung. Mit Musik verbunden, sind sie unter dem Titel: Musical Entertainements bekannt. Auch sind öfterer Tänze mit eingeflochten. Uebrigens nannte Davenant schon seine halb dramatischen, halb epischen Schauspiele auf diese Art (S. den Art. Oper.) — 8) Pastorale, s. den Art. Hirtengedicht. — 9) Farces. Die Engländer sind reich daran. Der gröste Theil der Stücke des Foote z. B. gehören hieher, ob er sie gleich nicht so genannt hat, wahrscheinlicher Weise, weil sie immer noch regelmäßiger eingerichtet, oder die Fabel und die Charactere darin, immer noch wahrscheinlicher sind, als man es, gewöhnlich, von der eigentlichen Farce, welche nur zu lachen machen, und Thorheiten züchtigen will, erwartet. Ein anderer Verfasser guter Farcen, ist J. Dent. Indessen sind sie, in neuern Zeiten, der eigentlichen Komödie, vorzüglich durch Murphy, näher gebracht worden. Die, von den frühesten gemachte Sammlung, ist vorher schon angeführt; die neuesten befinden sich in folgender Collection of the most esteemed Plays and Farces, Edinb. 1782. 12. 4 B. Collection of Farces, Lond. 1786. 12. 4 B. 1787. 12. 6 B. Und einige Nachrichten von ihrer Geschichte finden sich in Wilkes General View of the Stage, Lond. 1759. 8. P. 1. Ch. 6. S. 60. — und in W. Cooke's Elements of dramatic Criticism, Lond. 1775. 8. Ch. XXI. S. 170 u. f. — 10) Kinderspiele sind, in neuern Zeiten, von verschiedenen, als, unter andern, von Dan. Bellamy (Miscell. Lond. 1746. 12.) u. a. m. geschrieben worden. In den Stücken des genannten Verfassers sind sie mit Gesang verbunden. — Uebrigens führen viele Stücke der Engländer noch besondre Benennungen, wenn solche gleich sich nicht, auf eine bestimmte Art, von ähnlichen Stücken unterscheiden; es giebt Comical histories, Comical Morals, Comical Satires, Dramatic Entertainements, Dramatic Poems, Dramatic Satires, u. d. m. Auch besitzen die Engländer Gattungen, welchen sie keine besondre Benennungen gegeben haben, als z. B. die so genannte rührende Komödie. — —

Uebersetzt aus andern Sprachen haben die Engländer nicht sehr viel Stücke für ihre komische Bühne. Aus dem Italienischen ist, wie schon bemerkt, ein Stück des Ariost. von G. Gascoigne gezogen. Aus dem Spanischen hat Rich. Fanshaw (S. das vorhergehende Verzeichniß) einige, und Thomas St. Serfe, so wie J. Crowne ein anderes Stücke. Non puede ser guardar una Mujer, von A. Moreto — und aus dem Französischen sind die Werke des Moliere, verschiedene Komödien des Voltaire, das Théatre à l'usage des jeunes personnes von Md. Genlis, in das

Engli-

Englische übertragen. — — Die in andre Sprachen übersetzten englischen Stücke sind bey den Nachrichten von der Komödie der Völker, für welche sie übersetzt worden, zu finden. — —

Die, von der Geschichte des Lustspieles in England handelnden Werke, so wie die, von dramatischen Stücken verschiedener Art, gemachten Sammlungen, sind bey dem Art. Drama angezeigt.

Von Schriften, welche die englische Komödie besonders angehen, ist mir keine, als The Roman and English Comedie considered, by Foote, Lond. 1747. 8. bekannt.

Was die übrigen, hieher gehörigen, dramatischen Lustbarkeiten anbetrift: so finden wir — die Pantomime anfänglich mit den mehresten englischen dramatischen Stücken, vorzüglich mit den tragischen, durchaus, auf solche Art verbunden, daß jedem Acte die stumme Vorstellung (dumb Shew) seines Inhaltes voran gieng. Dieses sieht man z. B. an den, bey dem Trauerspiel Ferrex and Porrex, oder Gordobuc, (Collect. of old Plays, B. 1. S. 99 u. f.) zu Anfang der Acte befindlichen Anweisungen dazu; auch ist es aus Shakespears Hamlet bekannt. Diese stummen Vorspiele waren so gar, wie aus den erstern erhellt, oft allegorischer Art, und stellten gleichsam die Moral der verschiedenen Aufzüge, aber freylich nicht immer sehr sinnreich dar. Daß, indessen, dieser dumb Shew nicht lange mit den dramatischen Gedichten verbunden blieb, ist sehr wahrscheinlich. Als ein, für sich bestehendes, eigenes Schauspiel dieser Art, läßt sich das Ballet von den klugen und thörichten Jungfrauen ansehen, welches, dem Brantome zu Folge, (Mem. Sec. Part. S. 60. Leyde 1699. 12.) von den Hofdamen der Königinn Elisabeth aufgeführt wurde. Auch können, aus diesem Zeitpunkte, noch manche, eben dieser Königinn zu Ehren gegebene Feste, als solche angeführt werden, (S. Wartons History of Engl. Poetry, Bd. 3. S. 424 u. f.) Aber die eigentliche Pantomime kommt erst ums J. 1715 oder 1716 vor. Einer der Theaterunternehmer ließ aus Noth deren aufführen, (S. Supplement to Mr. Dodsleys Preface vor der Collect. of old Plays. S. CXIII.) und John Weaver, ein Tanzmeister, scheint die Entwürfe dazu gemacht zu haben. Wenigstens gehen dergleichen, aus diesem Zeitpunkte, unter seinem Nahmen, als The Loves of Mars and Venus, Orpheus and Euridice, The Judgment of Paris u. a. m. und einer der Geschichtschreiber der englischen Bühne nennt ihn The first Restorer of Pantomimes after the ancient manner. Auch Dubos (in dem 3ten B. s. Reflex. crit. S. 285 der Dresd. Ausg.) gedenkt eines englischen Pantomimenspielers mit vielem Ruhme, und auf alle Fälle verdienen jene Entwürfe mit den Ballets des Noverre verglichen zu werden. Auch sind deren noch in neuern Zeiten, von anderer Art, als The Choice of Harlequin, a pantomimical Entertainement, 1782. 8. u. a. m. gedruckt und deren überhaupt fleißig gespielt worden; der Beyfall, welchen Noverre selbst in England gefunden, ist bekannt. Einige Nachrichten von ihnen überhaupt finden sich in Wilkes View of the Stage, Lond. 1759. 8. S. 77. — und in Cooke's Elements of dram. Criticism, Lond. 1775. 8. Ch. XX. S. 162. —

Unter den **Marionettenspielen** (Puppet-Shew) sind die von Russel aus dem Anfange dieses Jahrhundertes, berühmt. Die unglückliche Charl. Charke erzählt, in ihrem Leben, daß sie, eine Zeitlang, zu der Bewegung seiner Figuren sich gebrauchen lassen. Auch hatte sie vor-

her schon ein eigenes Schauspiel dieſer Art angelegt. — In frühern Zeiten ſtellte man ſo gar die Auferſtehungsgeſchichte mit Puppen dar. (S. Wartons Hiſt. of engl. Poet. B. 1. S. 240.)

Eine, den Engländern ganz eigene, hieher gehörige Luſtbarkeit, waren die Lectures on Heads des Alex. Stevens, welche zuerſt in dem Univerſal Muſeum v. J. 1765 und ſehr vermehrt, von Pilon, 1787. 8. mit einem Eſſay on Satire herausgegeben wurden. Mehrere Nachrichten davon finden ſich im Göttingſchen Taſchenbuch, vom J. 1788. S. 133. und in C. F. Flögels Geſch. des Groteskkom. S. 108. —

Wegen der Komödie der übrigen chriſtlichen Völker, als der Holländer, Dänen, Schweden, Ruſſen, Pohlen, muß ich, zur Schonung des Raumes, auf C. F. Flögels Geſch. der komiſchen Litteratur, B. IV. S. 332 u. f. verweiſen. Zu den Schauſpieldichtern der Ruſſen hätte noch Catharina die zweyte hinzu geſetzt werden können. —

Die Geſchichte der Komödie in Deutſchland findet ſich in zu bekannten Werken, als daß ſie nicht den deutſchen Leſern zur Gnüge bekannt ſeyn ſollte. Auch ſind dieſe Werke ſelbſt bey dem Artikel Drama angezeigt.

Von der Komödie der nicht chriſtlichen Völker finden ſich Nachrichten in dem ſchon öfter angeführten vierten Bande der Geſchichte der komiſchen Litteratur von C. F. Flögel, Liegn. 1787. 8. (als welcher überhaupt von der Komödie handelt, und alſo vorzüglich hieher gehört.) S. 12-28. S. 115-125. — Von Indiſchen Schauſpielen dieſer Art haben wir in Sacontala or the fatal Ring . . . transl. by W. Jones, 1790. 4. Deutſch von G. Forſter, Maynz 1791. 8. ein Beyſpiel, und in der Vorrede Nachricht von mehrern erhalten. — —

Concert.

Von dem Concert, als einer Verſammlung von Tonkünſtlern, welche zuſammen eine Fabrik aufführen, handeln, unter mehrern: Aleſſ. Canobbio (Breve Trattato ſopra le Academie in Muſica, Ven. 1571. 4.) — J. N. Forkel (Ueber die beſte Einrichtung der öffentlichen Concerte . . Gött. 1779. 4. S. auch deſſen genauere Beſtimmung einiger muſikal. Begriffe, Gött. 1780. 4. N. 4.) — Ch. Davies (In der 36ten f. Letters . . . 1787. 8. 2 Bde.) — — In Frankreich ſoll J. A. de Baif († 1591) die ſo genannten muſikal. Akademien, oder Concertverſammlungen, und in England ſie ein H. Britton ums J. 1678 zuerſt eingeführt haben. (S. den Inquiry into the fine arts, Lond. 1784. 8. S. 428.) — —

Von dem Concert, in der zweyten Bedeutung des Wortes, als von einer beſondern Gattung von Tonſtükken, oder vielmehr von der Geſchichte deſſelben handelt, Ch. Burney im 9ten Kap. des dritten Bds. ſ. General hiſtory of Muſik, wo er zeigt, wie, im Anfange des 17ten Jahrhundertes, aus dem, was vorher Phantaſie hieß, ohne es zu ſeyn, ſich zuerſt die Sonate, und aus dieſer das Concert, ſo wie aus dieſem endlich die Symphonie entwickelte.

Concerte haben, unter mehrern geſetzt, für die Violini: Vivaldi, Martini, Stamitz, Franz Benda, Tartini, Joh. Gottl. Graun, Gianovick, Roſetti, Pugnani, Seyfarth, Czarth, Raab, Jauitſch, Mozart, Schwanenberger, Förſter, G. Diſiler, u. v. a. m. — Für das Clavier, Händel, Joh. S. Bach, C. Ph. Em. Bach, Scarlati, Haydn, Duſcheck, Wagenſeil, Kirnberger, Rolle, Benda,

Benda, S. Simon, Laval Montmorency, E. W. Wolff, u. v. a. m. — Für die Flöte, Abel, Götzel, Wendling, Kleinknecht, Hofmeister, Quanz. — Für die Oboe, Fasch, Förster, Adam, Besozzi, Fischer, Lebrun. — Für das Violonschell, Zyka, Mara, Triklir, Schlick, Förster, Hertel, Schale, L. Boccherini. — Für das Fagot, Eichner, Pfeiffer, u. v. a. m.

Consonanz.

Von den Consonanzen handeln, unter mehrern: J. de Muris (De numeris, qui musicas retinent consonantias, sec. Ptolomaeum de Parisiis, im 3ten Bde. der Script. eccles. de Musica.) — Valer. Bona (Essempi delle passaggi delle Consonanze e Dissonanze . . . Mil. 1596. 4.) — Giovb. Doni († 1669. Discorso sopra le consonanze, im 2ten Bde. s. unter dem Titel Lyra Barberina . . . Fir. 1763. f. 2 Bde. neu herausgegebenen Werke.) — Rud. Able (De progressionibus Consonantiarum . . .) — Wolfg. Casp. Printz (Exercitat. music. theoretico-practicae curiosae de Consonantiis singulis, d. i. Musikalische Wissenschaft und Kunstübungen von jedweden Concordantien, in welchen jeglicher Concordanz Natur und Wesen, Composition, eigentlicher Sitz, Production, Continuation und Progressus aus gewissen Gründen erklärt und beschrieben werden. Dresden 1689. 4. vergl. mit Mitzlers Musicalischer Bibliothek, B. 1. Th. 1. S. 10. Th. 3. S. 33. Th. 4. S. 4. Th. 5. S. 32. Th. 6. S. 44. Bd. 2. Th. 1. S. 132. Th. 2. S. 247. Th. 3. S. 50.) — — Von den verschiedenen Meinungen der Tonlehrer über vollkommene und unvollkommene Consonanzen, von der Zahl derselben, u. d. m. giebt Adlungs Anleitung zur musikalischen Gelahrtheit, §. 404. S. 931. u. A. Nachricht. — Von der Ursache ihres Gefallens oder Mißfallens, handelt, unter andern, Euler in der Vorrede, und in den ersten §§. des 2ten Kap. s. Tentam. nov. Theor. Music. Pet. 1739. 4. — — Uebrigens kommt die Lehre von den Consonanzen, in allen, von der Theorie der Musik und von den verschiedenen Theilen derselben, so wie in den, von der Setzkunst handelnden Werken, von Gafors Pract. Music. an bis auf H. C. Kochs Versuch einer Anleitung zur Composition, vor. — — S. auch die Art. Ausweichung, Accord, Hauptsatz, Harmonie, u. d. m. — —

Contrapunct.

Von dem Contrapuncte handeln, unter mehrern, besonders in lateinischer Sprache: Guil. Guerson (Utilis. musicales regule, cunctis sumopere necessarie plani cantus siplisis cōtrapuncti rerū factarū tonorū et artis accentuandi tam exēplariter quam practice, Par. s. a. Das Werk scheint im 15ten Jahrhundert abgefaßt zu seyn; und in Frankreich wäre also das erste besondre Werk über den Contrapunct erschienen.) — —

In italienischer Sprache: Rocco Rodio (Regole di Musica . . . intorno alle varie opinioni de' Contrapuntisti, con la dimostratione di tutti i canoni sopra il Canto fermo, con li Contrapunti doppii, e rivoltati e loro regole . . Nap. 1509. Mit dieser Jahrszahl führt Burney (Hist. of Mus. Bd. 3. S. 212) das Werk an; spätere Ausgaben sollen ebend. 1620 und 1626 erschienen seyn.) — Pietro Aaron (Il Toscanello in Musica . . . Ven. 1523. Verm. 1539. 1562. fol. Im 2ten Th. des Werkes sind die Regeln des Contrapunktes, aber aus Ehrfurcht für die zehn Gebote Mosis, auf zehn festgesetzt, da solche bis dahin nur auf acht eingeschränkt

geſchränkt waren.) — Giov. Mar. Artuſi (L'arte del Contrapunto ridotta in tavole . . . Ven. 1586-1589. f. 2 Th. Verm. ebend. 1598. f. Der Inhalt findet ſich in J. N. Forkels Allg. Litteratur der Muſik.) — Graz. Tigrini (Compendio della Muſica, nel quale brevemente ſi tratta dell'arte del contrapunto, div. in quatro libri, Ven. 1588. 1602.) — Val. Bona (Regole del Contrapunto e Compoſizione brevemente raccolte de diverſi Autori . . . per i Scolari principanti, Caſale 1595. 4.) — Camillo Angleria (Regola dell Contrapunto . . . Mil. 1622. 4.) — Graz. Scaletta (Primo ſcalino della ſcala di Contrapunto, Mil. 1622. 4.) — Angelo Berardi (1) Documenti armonici, nelle quali . . . ſi dimoſtrano gli ſtudii arteficioſi della Muſica, oltre il modo di uſare le ligature, e d'intendere il valore di ciaſcheduna figura ſotto qual ſi ſia ſegno, Bologna 1687. 4. beſteht aus 3 Büchern, deren Inhalt ſich bey Forkel, a. a. O. findet. 2) Miſcellanee muſicale, div. in tre parti dove con dottrine ſi diſcorre delle materie più curioſe della Muſica, con regole ed eſſempii ſi tratta di tutto il Contrapunto con l'intrecio di belliſſimi ſegreti per li profeſſori armonici, Bol. 1689. 4. 3) Il Perche muſicale, ovvero Stafetta armonica, nella quale la ragione ſcioglie le difficolta, e gli eſſempii dimoſtrano, il modo d'isfuggire gli errori e di teſſere con arteficio i Componimenti muſicali, Bol. 1693. 4. 4) Arcani muſicali . . . ne' quali appariſcono diverſi ſtudii arteficioſi, molte oſſervazioni e regole concernanti alla teſſitura de' componimenti armonici, con un modo faciliſſimo per ſuonare traſportato, Bol. 1706.) — Franc. Mar. Angeli (Sommario del Contrapunto, 1691.) — Giord. Riccati (Saggio ſopra le leggi del Contrapunto, Ven. 1762. 4.) — Giuſ. Paolucci (Arte pratica di Contrapunto dimoſtrata con eſſempj di vari autori e con oſſervazioni, Ven. 1765. 4. 2 Bde. Den Inhalt liefert Forkel, a. a. O.) — Giamb. Martini (Saggio fondamentale pratico di Contrapunto, ſopra il Canto fermo, Bol. 1774-1775. 4. 2 Th.) — D. Ant. Eximeno (Dubbio ſopra il ſaggio di Contrapunto del Padre Martini, Rom. 1775.) — — In franzöſiſcher Sprache: L. Joſ. Marchand (Traité du Contrepoint ſimple, ou Chant ſur livre, Par. 1739. 4.) — — In engliſcher Sprache: El. Bevin (A brief and ſhort inſtruction of the art of Muſicke, to teach how to make diſcant of all proportions that are in uſe . . . to compoſe three, four and five parts and alſo to compoſe all ſorts of canons that are uſual . . . 1631. 4.) — Th. Campion (A new way of making fowre parts in Conterpoint by a moſt familiar and infallible rule, f. a. 8. Mit Anmerkungen von Chrſtph. Simpſon 1674. 8. und auch bey einigen Ausg. von Playfords Introduction.) — In deutſcher Sprache: C. Phil. Em. Bach (Einfall, einen doppelten Contrapunkt in der Octave von ſechs Tacten zu machen, ohne die Regeln davon zu wiſſen, nebſt dazu gehörigen Tabellen, im 3ten Bde. S. 167 von Marpurgs Beyträgen. — S. übrigens die Art. Canon, Fuge, Satz, u. a. m. —

Ob die Alten den Contrapunkt gekannt, oder nicht, darüber iſt mannichfaltig geſtritten worden. Für ihre Kenntniß deſſelben haben, unter mehrern, ſich erklärt: Franc. Gafurio, in ſ. Practica Muſicae utriusque cantus, Mediol. 1496. f. Ven. 1512. f. — Giuſ. Zarlino, in ſ. Iſtituzioni e dimoſtrazione armoniche. Ven. 1571. 4. 2 Bd. und im 1ten und 2ten Bd. ſ. Opere, ebend. 1589. 4. — Giov. B. Doni, in ſ.

Com-

Compendio . . de' generi e de' modi della Muſica, R. 1635. 4. in der Schrift, De praeſtantia Muſic. vet. Flor. 1647. 4. und a. a. O. m. in ſ. Lyra barberina, o ſiano Trattati di Muſica antica . . . Fir. 1763. f. 2 B. mit Kupf. — Iſ. Voſſius in ſ. Schrift De Poemat. cantu et viribus Rhythmi, Oxon. 1673. 8. Deutſch, im 1ten Bd. der Berliner vermiſchten Schriften. — Jac. Tevo, in ſ. Muſico Teſtore, Ven. 1706. 4. — Fraguier, in ſ. Examen d'un paſſage de Platon ſur la Muſique, in dem 2ten Bd. der Mem. de l'Acad. des Inſcript. Quartausg. — Stillingfleet, in ſ. Principles and Power of Harmony, Lond. 1771. 4. u. a. m. — — Wider ihre Kenntniß deſſelben: Glareanus, oder Heinr. Lorit, in ſ. Dodecachordon, Baſ. 1547. f. — Franc. Salinas, in ſ. Werke De Muſica Lib. VII. Salam. 1577. fol. — Ercole Bottrigari, in ſ. Melone, Ferr. 1602. 4. — Giovmar Artuſi, in ſ. vorher angeführten Schrift. — Piet. Cerone in dem Melopeo y Maeſtro, Tract. de Muſic. theoret. y pract. Nap. 1613. f. — M. Merſenne, in ſ. Harmonie univerſelle, Par. 1636. f. Lat ebend. 1648 und verm. 1652. f. — Cl. Perrault, jedoch mit einiger Einſchränkung, in ſ. Diſſertat. de la Muſique des Anc. im 2ten Bde. ſ. Eſſais de Phyſique, Par. 1680. 12. — Wallis, in dem Anhange zu ſ. lat. Ueberſetzung der Harmonicor. des Ptolomäus, Lond. 1682. 4. und in den Philoſ. Transact. vom Jahre 1698. No. 214. — Giov. Andr. Bontempi, in ſ. Storia della Muſica, Perug. 1695. f. — Burette, jedoch mit einiger Einſchränkung, in ſ. Diſſertat. ſur la Symphonie des Anc. im 4ten Bde. der Mem. de l'Acad. des Inſcript. Quartausg. und in mehrern, bey dem Art. Muſik angeführten, und in eben dieſen Mem. abgedruckten Abhandl. — Der P. Guil. Hyac. Bougeant, in ſ. Diſſertat. ſur la Muſique des Grecs et des Latins, in dem 7ten Bde. der Bibl. franc. ou Hiſt. liter. de la France, Amſt. 1723. 12. und in den Mem. de Trevoux, October 1725. — Der P. Du Cerceau, in zwey Diſſertationen in den Mem. de Trevoux, November 1728 und Jan. und Februar. 1729. — Giovb. Martini, in ſ. Storia della Muſica, Bol. 1757-1781. 4. 3 B. — Fr. W. Marpurg, mit einer Einſchränkung, in ſ. Krit. Einleitung in die Geſchichte und Lehrſ. der alten Muſik, Berl. 1759. 4. — Phil. L. de Chaſtellux, in ſ. Lettre . . . aux Auteurs du Journ. Encycl. Deutſch, in Hillers Wöchentl. Nachr. v. J. 1768. — Chabanon, in ſ. Conjectures ſur l'introduction des Accords dans la Muſique des Anciens, im 35ten Bde. der Mem. de l'Acad. des Inſcript. Quartausg. iſt eben der Meinung, als unſer Marpurg, daß, nämlich der Gebrauch der paraphoniſchen Töne, deren Gaudentius gedenkt, als erſter Anfang des Contrapunctes anzuſehen iſt. — J. J. Rouſſeau, in ſ. Wörterbuche. — Ch. Burney, in ſ. Diſſertat. on the Muſique of the Anc. vor dem 1ten B. ſ. General Hiſt. of Muſik, Lond. 1776. 4. Deutſch, von J. J. Eſchenburg, Leipz. 1781. 4. — Rochefort, in ſ. Recherches ſur la Symphonie des Anciens, im 41ten Bde. der Mem. de l'Acad. des Inſcript. Quartausg. nimmt zwar an, daß die Alten nicht ſo gänzlich, als man glaubt, mit dem Contrapunkt unbekannt geweſen, ſpricht ihnen aber doch die Kenntniß deſſelben, in dem Umfange, worin die Neuern ſolche haben, ab. — J. N. Forkel, in ſ. Geſchichte der Muſik, B. 1. §. 149. S. 392. u. a. m. dergeſtalt, daß die Sache ſo ziemlich zum Nachtheil der Alten entſchieden zu ſeyn ſcheinet. Indeſſen hat G. E. Leſſing in ſ. Collectaneen, B. 1. S. 175 u. f. ein paar Stellen

aus

aus dem Plutarch beygebracht, welche immer noch eine nähere Prüfung verdienen. — S. übrigens den Art. Harmonie. —

Die älteſten, bekannten, Contrapunktiſten ſind Franco von Cöln (1083), Marchetto di Padua und Johann de Muris.

Copiren.

Von dem Copiren handeln, unter mehrern: H. L. J. (Schlüſſel zur Kopirkunſt . . . Leipz. 1785. 8.) — L. Mayer (Der Transparentſpiegel oder Beſchreibung eines ſehr einfachen und nützlichen Inſtruments für Zeichner, Kupferſtecher u. d. m. Aur. 1788. 8.) — —

Uebrigens ſind, in neuern Zeiten allerhand Erfindungen gemacht worden, um gleichſam ganz mechaniſch zu copiren. Ein Chevalier S. gab 1787 einen Proſpectus von einer Machine polychreſte et verticale heraus, vermittelſt welcher alle mögliche Gegenſtände, Zeichnungen, geographiſche Charten, flaches Schnitzwerk, Muſcheln, Mineralien, u. ſ. w. in aller möglichen Größe, von einem Zoll an bis zu einigen Fuß, ſo wie in jedem Verhältniß, das heißt, entweder einige hundertmahl vergrößert, oder bis zu Miniatur von einem Zoll verkleinert, ſich ſollen abzeichnen laſſen, und verſprach dergleichen Maſchinen für acht neue Louisdor zu liefern. — —

Eine andre Erfindung, nämlich die Kunſt, mit Oelfarben, Oelgemählde auf eben ſolche Art, das heißt, mechaniſch zu copiren, und, dieſem gemäß, ſehr zu vervielfältigen, kam in England zu Stande, und die Addreſs to the public on the polygraphic Art, or the copying and multiplying Pictures in oil colours; . . . the invention of John Booth, Lond. 1788. 8. giebt davon einige Nachricht. S. auch N. Bibl. der ſch. Wiſſenſch. Bd. 38. S. 295 u. f. Aber ſo viel Schönes auch von dieſer Erfindung geſagt worden iſt: ſo ſcheint ſie doch, nach den, davon nach Deutſchland gekommenen Proben zu urtheilen, von keinem ſonderlichen Werthe zu ſeyn. —

Corinthiſche Ordnung.

Von der Corinthiſchen, ſo wie von den übrigen Ordnungen der Baukunſt, wird, in mehrern, bey dem Art. Baukunſt angeführten Werken, ausführlich gehandelt. Allgemeinen Unterricht darüber giebt, unter mehrern, J. F. Blondel, in dem 3ten Kap. S. 78 u. f. des 2ten Bds. ſ. Cours d'Architecture, P. 1771. 8. — und Milizia, in ſ. Grundſätzen der Baukunſt, Buch 1. Abſchn. 10. Bd. 1. S. 85 d. d. Ueberſ. Leipz. 1784. 8. — —

Cupel.

Von der Cupel handeln, unter mehrern, Milizia, in ſ. Princip. d'Architett. im 3ten Buche des 2ten Bds. §. 4. des 17ten Abſchn. S. 345 d. d. U. — Von den Cupeln in den Kirchen, ihrer Verbeſſerung, u. d. m. Le Roy in ſ. Geſchichte der Einrichtung der chriſtlichen Kirchen, S. 240 d. Ueberſ. bey des Laugier Anm. über die Baukunſt, Leipz. 1768. 8.

D.

Da Capo.

Die Einführung des da Capo fällt in den Ausgang des siebzehnten Jahrhundertes. Zwar findet sich dasselbe noch nicht in den, ums J. 1688 von Colonna gesetzten Opern; aber in der Teodora des Scarlati, v. J. 1693 haben es schon verschiedene Arien; und Arteaga (Gesch. der Ital. Oper, Bd. 2. S. 262 d. U.) schreibt die Entstehung desselben eigentlich dem Sänger Bald. Ferri, aus Bologna zu. — Uebrigens verdient dieser Schriftsteller, a. a. O. S. 261. so wie Algarotti (Vers. über die musik. Oper, S. 248. d. U.) Planelli (Dell' Opera in Musica, S. 141) u. a. m. über den Werth des da Capo, und um desto ehe nachgelesen zu werden, da H. Sulzer in s. Theorie sich auf eine bloße Worterklärung eingeschränkt hat. — In neuern Zeiten hat Piccini den Anfang gemacht, das da Capo wegzulassen.

Dach.

Außer dem, was die mehresten Anweisungen zur Baukunst, über die Anlegung der Dächer lehren, als J. F. Blondel, in s. Cours d'Architect. B. VI. S. 313 u. f — Milizia, in s. Grundsätze der Baukunst, Th. 3. S. 147 d. d. U. — Joh. Vogel, in s. Modernen Baukunst — der vollkommene Zimmermann, Frankft. am M. 1729 — J. J. Schübler, in s. Anweisung zur Zimmermannskunst — u. a. m. handeln davon besonders: Duhamel du Monceau (L'art du Couvreur, Par. 1765. f. mit 4 Kupf. Deutsch, Berl. 1767. 4.) — Umgen. (The Manner of securing all Sorts of Buildings from fire: a Treatise upon the Construction of arches made with bricks and plaister, called flat arches, and a roof without Timber, called a Brick-roof, Lond. s. a. 8.) — Herzberg (Vorschläge zur Verbesserung der bisher üblichen Dächer, Bresl. 1774. 8) — J. F. Lange (Ueber wetterfeste Dächer, nach Anleitung des H. v. Heins, Leipz. 1785. 8.) — Frd. Aug. Krubsacius (Oeconomischer Vorschlag, wie man die wohlfeilsten und dauerhaftesten Dächer über Wirthschaftsgebäude anlegen soll, Dresd. 1786. 8.) — —

Dante.

Das Gedicht des Dante, welches seinen Titel, Comedia, doch wohl vorzüglich der Art des Styles zu verdanken hat, in welcher es abgefaßt ist, wurde zuerst, (Foligno) 1472. f. gedruckt; und unter den folgenden Ausgaben sind die merkwürdigsten erschienen, Flor. 1481. f. (S. die Nachrichten von Künstlern und Kunstsachen, B. 1. S. 280. und das Dict. des Artistes, Bd. 3. S. 209 u. f.) Ven. 1502. 8. (unter dem Titel, Terze Rime) Ebend. 1555. 12. (mit dem Zusatz divina, aber nur in Rücksicht auf den Inhalt desselben, nicht, wie in den spätern Auflagen, mit Rücksicht auf die Ausführung) Lyon 1547 und 1575. 16. Flor. 1595. 8. (von der Acad. della Crusca herausgegeben, und ebend. 1716 wieder abgedruckt; aber so incorrect als nur die neuesten deutschen Schriften seyn können) Pad. 1727. 8. 3 Bd. (bey welcher sich auch ein Verzeichniß

aller

aller frühern Ausg. findet.) Ven. 1739. 8. 3 Bd. 1758. 4. 5 Bd. mit Kupf. 1760. 8. 7 B. Paris 1768. 12. 3 Bd. —

Ueberſetzt iſt das Gedicht in das Lateiniſche zwar von mehr als einem Italiener, aber, ſo viel ich weiß, nie, einzele Stellen in lat. Hexametern von dem Jeſuiten Carlo Aquino, Rom 1707. 8. Nap. 1728. 8. abgerechnet, gedruckt worden. — In das Spaniſche, von Fernandez de Villegas, Burgos 1515. f. in Verſen. — In das Franzöſiſche, von Balth. Grangier 1596. 12. 3 B. in Verſen; von Chabanon, Par. 1773. 8. Auszugsweiſe, und in Proſa; von Rivarol, 1785. 8. — In das Engliſche, von C. Rogers 1782. 4. in Proſe; von Heinr. Boyd, Lond. 1785. 8. in Verſ. — In das Deutſche, von Bachenſchwanz, Leipz. 1767. 1769. 8. 3 Th. in ſchleppende Proſe; der 1te und 2te Geſ. der Hölle, in Jamben, von J. Jagemann, im 1ten und 3ten Th. ſ. Italieniſchen Magazines. —

Erläuterungsſchriften darüber, beſonders von Italienern, ſind ſehr viele geſchrieben worden. Der Verfaſſer, behaupteten ſeine Verehrer, ſollte mit ſeinen Dichtungen einen geheimen Sinn verbunden haben, und dieſen wollten ſie nun an das Tageslicht bringen. Was, in Rückſicht auf Sprache, davon brauchbar, und zur Verſtändlichkeit des Inhaltes und der Anſpielungen, zu wiſſen nöthig iſt, findet ſich in den angeführten Ausgaben; und an geheimen Sinn hat der Dichter wohl nicht gedacht. Indeſſen veranlaßte ein, darüber ums J. 1570 entſtandener litterariſcher Krieg auch einige Schriftſteller, den dichteriſchen Werth der göttlichen Komödie zu prüfen, als Sardo (Diſc. della bellezza e della nobilità della Poeſia di Dante, Ven. 1586. 8.) — Giac. Mazzoni (1) Diſc. in difeſa di Dante, Ceſ. 1573. 4. 2) Difeſa della Comedia di Dante, P. I. Ceſen. 1587. 4. P. II. ebend. 1688. 4.) — Girol. Zoppio (Poetica ſopra Dante, Bol. 1589. 4.) — Von Ausländern handeln, unter mehrern, von ihm: Chabanon (In den, bey ſ. Vie de Dante, P. 1773. 8. befindlichen Anmerkungen über das Genie des Dante.) — H. B. Merian (In einem Memoire in den Mem. de l'Academie de Berlin, v. J. 1784.) — J. M. Meinhard (In ſeinem Verſuch über den Character und die Werke der beſten italieniſchen Dichter, Th. 1. Abſ. 3. S. 21 u. f. — J. J. Bodmer (Im 29ten der Neuen Critiſchen Briefe, Zür. 1763. 8. S. 242.) — Ein Aufſ. im 7ten St. des Teutſchen Merkurs v. J. 1785. — A. W. Schlegel (Im 3ten St. des 1ten Bds. der Akademie der redenden Künſte, Berl. 1791. 8. S. 239 u. f.) — Ungen. (A Sketch of the Lives and Writings of Dante and Petrarch . . . 1790. 8.) — Unter den Italienern ſelbſt iſt, in neuern Zeiten, die Zahl ſeiner Verehrer ziemlich zuſammen geſchmolzen; beſonders iſt Bettinelli, in ſ. Lettere di Virgilio . . . Ven. 1758. 8. und im 7ten Bd. ſ. Opere, Ven. 1783. 8. ſehr ſtrenge mit ihm umgegangen. — Ein Ungen. hat dagegen ein Giudizio degli antichi Poeti ſopra la moderna cenſura di Dante . . . Ven. 1758. 4. drucken laſſen. —

Das Leben deſſelben, (er wurde 1265 geb. und ſtarb 1321) iſt von ſehr vielen geſchrieben worden, als von Giov. Boccaccio, vor der Ausg. der Comedia, Ven. 1477. f. einzeln, Rom 1544. 8. 1576. 8. Von Lion. Aretino, Flor. 1672. 8. In der Litteratur und Völkerkunde, December 1783. — —

Litterariſche Notizen liefern in Menge, Crescimbeni in ſ. Storia della volgar Poeſia, Vol. II. S. 268. Ausg. von 1730. — Fontanini in ſ. Bibl. della Eloq. B. 1. S. 334 u. f.

Ausg.

Ausg. von 1753. — Xav. Quadrio, in f. Stor. e Rag. d'ogni Poesia, Vol. IV. S. 248 u. f. —

In neuern Zeiten ist das, zu Ravenna befindliche Grab des Dichters, Flor. 1783. f. 9 Bl. in Kupfer gestochen worden. —

Seine lyrischen Gedichte finden sich in den Son. e Canz. di diversi antichi Autori Toscani . . . Fir. 1527. 8. Ven. 1532. 1731. 8. —

Decke.

Zu Verzierungen der Decken geben, unter mehrern, Anweisungen: Charmeton (Livre de Plafonds, gr. p. Germ. Audran, f. 6 Bl.) — Boucher, d. j. (Plafonds et Corniches, f. 6 Bl.) — Cuvilliers (Livre de plafonds, f. 6 Bl.) — Richardson (Cielings containing 48 Designs of the Antique Groteske, 1774 f.) — Wachsmuth (Decken oder Plafonds, f. 4 Bl.) — P. Decker (Plafonds für Mahler und Stuccateur, f. 4 Bl. Allerhand Deckenstücke für Mahler und Stuccateur, f. 5 Bl.) — J. G. Bergmüller (Six Plafonds dans le gout françois, f.) — Ferd. Bibiena (Desseins pour des Plafonds, überh. 15 Bl.) — Le Pautre — u. v. a. m. —

Von wirklichen Deckenverzierungen sind, unter mehrern, in Kupfer gestochen: Le plafond de la Chapelle de Saulx, gem. von Le Brun, gest. von Ger. Audran, f. 5 Bl. — Plafond du Pavillon d'Aurore de Saulx, von eben diesen Künstlern, f. 4 Bl. — Plafond du grand Escalier de Versailles, von ebend. gest. v. Simonneau, Qfol. — Plafond du petit cabinet, von ebend. gest. v. St. Andre. — Plafonds du Salon de la guerre, et du salon de la paix, von ebend. gest. von Hortemels und Cochin, 2 Bl. — Plafond du chateau de Vaux-le Vicomte, von ebend. gest. v. Audran und L. Simonneau, 4 Bl. — Le plafond de la petite Galerie de Versailles, nach Mignard, von Ger. Audran, fol. 3 Bl. — Le plafond du Val de Grace, von ebendems. f. 6 Bl. — Vier Plafonds von den Carraches, gest. v. D. Dauphin. — Der Plafond des Pallastes Justiniani, von Fr. Albani, gest. von Canale. — Viere von Carl. Carlone. — Zwey von Franceschini, gest. v. W. Baillie. — Der Plafond des Saales im Pallaste Barbarini von P. Beretino, gest. v. Bloemart u. a. m. 9 Bl. — u. v. a. m. — — S. auch die Arabesques ant. des Bains de Livie et de la Vill. Adrienne, avec les plafonds, p. Mr. Ponce, Par. 1786. f. und den Art. Verzierung.

Deckengemählde.

Von Deckenmahlerey handeln, unter mehrern, G. Laireſſe (im 9ten Buch, Kap. 1 - 10 seines großen Mahlerbuches, im 3ten Bde. S. 144 der Ausg. von 1785. als von den Deckwerken oder Mahlung der Plafonds; Schwierigkeiten bey Mahlung der Plafonds; von der Verkürzung der Objecten in den Plafonds; von der Gestalt der Bilder in den Deckwerken; Mittel, wie man sein Stück auf der Staffeley eben so sehen möge, als ob dasselbe an der Decke an seinem Ort gestellt wäre; von dem Zeichnen nach dem Leben, um es in den Plafonds zu gebrauchen; von der Couleur der, in der Luft fliegenden Bilder; allgemeine Beobachtung in Bemahlung der Plafonds; Mittel, alle schwere Maschinen, Bilder, Bäume, in ihrer vollkommenen und natürlichen Verkürzung nach dem Leben zu zeichnen; von der Haltung und Schmelzung der Couleuren in den Deckstücken.) — G. H. Werner (in der Anweisung alle Arten von Prospecten . . . von selbst zeichnen zu lernen, Erf. 1781. 8.) — Auch Armenini (in f. Veri

Precetti della Pittura, Lib. III. c. IV. S. 93. Ven. 1688. 4.) sagt etwas darüber. —

Uebrigens wird Pausias (in der 100ten Olymp.) gewöhnlich für den Erfinder dieser Art von Mahlerey ausgegeben. —

Denkmahl.

Von Denkmählern überhaupt geben Nachricht: Abt Lubersac (Discours sur les Monumens publics de tous les ages, et de tous les peuples . . . Par. 1776. 8. Eine ganz erträgliche Compilation.) — J. J. Oberlin (Seine Orbis antiq. Monumentis suis illustr. primae lineae, Arg. 1772. 4. 1789. 8. können wenigstens als ein Register der ältern angesehen werden.) — C. Meiners (Beschreibung alter Denkmähler, in allen Theilen der Erde, deren Urheber und Errichtung unbekannt oder ungewiß sind, Nürnb. 1786. 8.) — J. G. Herder (Ueber Denkmale der Vorwelt, Gotha 1792. 8. und in der vierten Samml. s. zerstreuten Blätter, S. 185.) — P. Patte (Les Monumens erigés en *France* à l'honneur de Louis XV. precédés d'un tableau du progrès des arts et des sciences sous ce regne, Par. 1765. f. mit 57 Kpfrt.) — Aubin L. Millin (Antiq. Nationales, ou Rec. de Monumens pour servir à l'histoire de *l'Empire franc.* tels que Tombeaux, Inscript. Statues etc. Par. 1790-1792. 4. 4 Bde.) — Ungen. (Archaeologia, or miscell. Tracts, relating to Antiquity . . . Lond. 1770 u. f. 4. 10 Bde.) — Fr. Grose (Antiquit. of England, Wales and Scotland . . . 1773 u. f. 4. 8 Bde. 1793. 4. 10 Bde.) — Rich. Gough (Bibl. Topogr. Britannica, or Antiq. of various parts of England 1780 u. f. 4. 8 Bde. 2) Sepulcral Monuments in great Britain 1786. fol. 3) Comparative View of the ancient Monuments in *India*, 1785. 4.) — — Auch gehören noch mehrere, bey dem Art. Bauart angeführte Werke hieher. — —

Wie Denkmähler anzugeben sind, davon handelt, unter mehrern, M. A. Laugier (In der 5ten Abtheil. s. Anmerkungen über die Baukunst, S. 161 d. Uebers. Leipz. 1768. 8.) — J. Fr. Blondel (In dem 7ten Kap. des 2ten Bds. S. 253 f. Cours d'Architect. Par. 1771. 8.) — Milizia (Im 15ten Abschn. des 3ten Buches im 2ten Th. s. Princ. d'Architet. civ. S. 282 d. Uebers. Leipz. 1785. 8.) —

Uebrigens möchte es beynahe Verwunderung erregen, wie H. S. sich über den Mangel solcher Denkmähler, wie die Griechen sie so häufig hatten, hat verwundern können. Läge auch eine der Ursachen dieses Mangels nicht sehr handgreiflich in der Verschiedenheit der Verfassungen: so würde doch der, durch Eitelkeit und Geldsucht verdorbene, kleinliche, Geist der mehresten neuern Völker, diese Erscheinung zur Gnüge erklären. Der größte Theil derselben ist nicht gemacht, weder welche zu setzen, noch welche zu haben. — —

Deutlichkeit.

Von der Deutlichkeit handeln, unter mehrern: Home (Im zweyten Abschn. des achtzehnten Kap. s. Elements of Criticism, Bd. 2. S. 283. d. U. Ausg. von 1790, unter der Aufschrift: von der Schönheit der Sprache, in Rücksicht auf die Bedeutung.) — G. Campbell (Im 6ten-9ten Kap. des 2ten Buches s. Philosophy of Rhetorik, B. 2. S. 5 u. f.) — Jos. Priestley (In der 32ten s. Vorl. S. 302. d. U.) — J. C. Adelung (Im 4ten Kap. des 1ten Theils s. Werkes vom Style, Bd. 1. S. 122. von Klarheit und Deutlichkeit.)

Deutsche Schule.

Zur deutschen Schule, ob es gleich im Grunde keine eigentliche deutsche Schule giebt, werden gewöhnlich gezählt: Albrecht Dürer († 1528. S. Gedächtniß der Ehren eines der vollkommensten Künstler, A. D. nebst dessen Bildnisse von Heinr. Conr. Arends, Gött. 1728. 8. G. Wolfg. Knorrs, historische Künstlerbelustigung, oder Gespräche im Reiche der Todten, zwischen A. D. und Raphael von Urbino, Nürnb. 1738. 4. D. Gottfr. Schöbers Leben, Schriften und Kunstwerke Alb. D. Leipz. 1768. 8. Leben Albr. Dürers, nebst alph. Verz. der Orte, an welchen s. Kunstw. aufbew. werden, von Joh. Ferd. Roth, Leipz. 1791. 8. Den 2ten Bd. S. 24 u. f. der Leben und Bildn. der großen Deutschen . . Mannh. 1787. f. u. a. m.) — Lukas Kranach († 1553. S. sein Leben von Christ in den Act. erud. et cur. vom Jahre 1726. S. 338-356. Historischkritische Abhandlung über das Leben und die Kunstwerke des berühmten deutschen Mahlers, L. K. Hamb. 1761 8. vergl. mit der Bibl. der schönen Wissensch. 8. 83. Leben des berühmten Mahlers, L. C. Hamb. 1762. 8. und in den Lebensbeschr. merkw. deutscher Gelehrten und Künstler, Leipz. 1794. 8. u. a. m.) — Joh. Holbein (S. sein Leben, von Carl Patin, vor des Erasmus Encom. Moriae, Basil. 1676. 4. † 1554.) — Christoph Schwarz († 1594) — Joh. Rotenhammer († 1604) Ad. Elzhaimer († 1620) Wilh. Bauer († 1640) Casp. Netscher († 1684) Abrah. Mignon († 1679) Maria Sib. Merian († 1717).

Diatonisch.

Zu der Litteratur dieses Artikels gehören: Discorso del Diatonico equabile di Tolomeo, von Giov. B. Donl, († 1669) und Disc. quale Specie di Diatonico si usasse dagli Antichi, e quali oggi si pratichi, von ebend. in s. W. B. 1. S. 356.

Dichter.

Wie die Dichter zu lesen, oder bey der Erziehung zu gebrauchen sind, darüber hat Plutarch (oder jemand unter seinem Nahmen) eine eigene Abhandlung geschrieben, Oper. B. 2. S. 14. Freit. 1620. f. Einzeln herausg. unter mehrern von Potter, Oxon. 1693. 8. Von J. T. Krebs, Lipſ. 1746. 8 Deutsch, von D. Heyde, bey s. Persius, Leipz. 1738. 8. — A. K. Stockmann (Ueber das Lesen der Dichter, Leipz. 1785. 8.) — Ungen. (Pract. Anleitung, Geist und Herz durch die Lectüre der Dichter zu bilden . . . Bayr. 1794. 8. 2 Th.) — — Von dem, was der Dichter seyn und wissen soll, handeln, unter mehrern: Scip. Ammirato (Il Dedalione, ovvero del Poeta, Dial. im 3ten Bd. s. Opuscoli, Fir. 1590. 4.) — L. Carillo y Sotomajor (De la erudicion poetica, Mad. 1611. 4.) — Publ. Fontano (Del proprio ed ultimato fine del Poeta, Berg. 1615. 4.) — Conr. Diet. Koch (De Moribus Poetar. zwey Dissertat. Helmst. 1701. 4.) — J. Marmontel (In s. Dichtkunst, handelt das 2te und 3te Kap. Des talens du Poete und Des etudes du Poete.) — L. S. Mercier (In s. Nouvel Essai sur l'art dramatique, Amst. 1773. 8. das 16te und 17te Kap. Des etudes du Poete; das 18te Du danger de certaines societés pour le poete; das 19te Difficultés à vaincre; das 21te Des idées du poete (vorzüglich mit Rücksicht auf den dramat. Dichter.) — J. J. Bodmer (In s. neuen Critischen Briefen, Zur. 1749 und 1763. 8. der zweyte, von der moralischen Sinnesart des Dichters.) — — Auch

gehören im Ganzen noch hieher: das 12te und 13te Kap. aus des Louis Racine Réflex. sur la Poesie, Par. 1747. 12. Si les Muses rendent heureux ceux qui s'attachent à elles, und Des louanges des Poetes, (das letztere sehr lehrreich für manche unsrer neuern deutschen, so selbstgefälligen, Dichter) — so wie ein Aufsatz im 1ten B. des Gothaischen Magazines, 1776. 8. von dem geringen Glück der deutschen Dichter. — Per. Joh. W. Münnich (Ueber den Werth der Dichter, Quedl. 1768. 8.) — Deod. Thiebault (Mem. où l'on examine, s'il est vrai que l'on a eu toujours de bons Poetes avant d'avoir de bons prosateurs, in den Nouv. Mem. de l'Acad. de Berlin pour l'année 1766.) — —

Lebensbeschreibungen und Nachrichten von Dichtern aller Zeit und aller Völker: Außer den, in allgemeinen historischen Wörterbüchern vorkommenden Nachrichten, und außer den Lebensbeschreibungen von Dichtern in vermischten biographischen Werken, als in G. Ch. Hambergers zuverlässigen Nachrichten von den vornehmsten Schriftstellern, vom Anfange der Welt bis aufs J. 1500, Lemgo 1759-1764. 8. 4 Bde. — In J. M. Schroeckhs Abbildungen und Lebensbeschr. berühmter Gelehrten, Leipz. 1756-1769. 8. 3 Bde. (wo aber auch nur das Leben einiger neuern Dichter, z. B. des J. B. Rousseau, und des Boileau erzählt wird.) — u. d. m. liefern dergleichen besonders: Joh. Pet. Lotichius (Biblioth. poetica, in qua non tantum Thraciae et Graeciae, sed etiam Italiae, Hispaniae, Germaniae, Belgii, Galliae, Angliae, Hungariae, Daniae, Poloniae, Bohemiae etc. Poetae celebriores singulis Tetrastichis singuli recensentur, una addita, velut in compendio, eorundem vita, natalibus, et diebus emortualibus, Frcst. 1625-1628. 8. 4 Th. — Edw. Philipps (Theatr. Poetar. or a compleat collection of the Poets, especially the most eminent of all ages . . with some observat. and reflex. upon many of them, Lond. 1660. 8. 1675. 12. 1680. 12.) — Olaus Borrichius (Dissertat. V. de Poetis, Hafn. 1676-1681. 4. Frcst. 1683. 4. wozu Mich. Filitzii Spec. Analect. . . . Lipsi. 1696. 4. gehört.) — Chrstn. Heinr. Schmid (Biographie der Dichter, Leipz. 1769-1770. 8. 2 B.) —

Von griechischen Dichtern allein: Außer den einzeln, von ältern und neuern Schriftstellern abgefaßten, und bey den Werken dieser Dichter, befindlichen Lebensbeschreibungen derselben; und außer dem, was in J. A. Fabricius Bibl. Graeca — in Gottl. Chr. Harles Introductio in Hist. Linguae graecae (S. den Art. Alten, S. 75 b.) u. d. W. m. beygebracht worden ist, haben deren geliefert: Tanaq. le Fevre (Vies de quelques anc. Poetes grecs, Par. 1655. 12. mit Anmerk. von Reland, Amst. 1700. 12. Im 2ten Bde. der Memoires de Litterature des Salengre und Basle 1776. 12. Lat. im 10ten Bde. S. 740 des Gronovschen Thesaurus.) — Lor. Crasso (Istoria de' Poeti greci, e di què che in greca lingua han poetato, Nap. 1678. f.) — Bas. Kennet (Lives and characters of the anc. grec. Poets, Lond. 1697. 8.) — Jean B. Millet (Vies des Poetes gr.) — — Das Capitel, De Poetis Graec. in D. G. Morhofs Polyhistor, (Lib. VII. 2) enthält mehr litterarische, als biographische Nachrichten. — —

Von griechischen und römischen Dichtern zugleich: Lil. Greg. Gyraldi (Hist. Poetar. tam graec. quam latinor. Dial. X. Basil. 1545. 8. und im 2ten Bde. s. W. Bas. 1580. fol. Lugd. B. 1696. f.) — Joh. Gerh. Vossius (De veter. Poetar. temporibus,

ribus, Lib. II. Amstel. 1614. 4. und im 3ten Bde. s. W.) — Fourre (Abrégé des Vies des Poetes, Hist. et Orat. Gr. et Lat. qu'on voit ordinairement dans les collèges, Par. 1707. 8.) — Edw. Manwaring (Histor. and critical account of the most eminent classic authors, in Poetry and Hist. Lond. 1737. 8.) — Ungen. (Biographia classica. or the lives and characters of all the classic authors, Lond. 1740. 8. 2 B. 1759. 8. 2 B. Deutsch, durch Mursinna, Halle 1767. 8. 2 B.) — Ungen. (Lebensbeschr. der vornehmsten, gr. und röm. classischen Schriftsteller, Berl. 1763. 8.) — Ungen. (Kleine Biographien der Alten, Berl. 1775. 8.) — Auch finden sich Lebensbeschr. von griechischen, lateinischen und französischen Dichtern, in dem 8ten-12ten Bande der Hist. de l'esprit humain, von Sabatier, Par. 1766 u. f. 8. — und die, in Bayle's Wörterbuch befindlichen Artikel von griechischen und römischen Schriftstellern sind, einzeln, Lübeck 1780. 8. deutsch erschienen. — —

Von römischen Dichtern allein: Außer den Nachrichten in J. A. Fabricius Bibl. latina — in Gottfr. Ephr. Müllers histor. krit. Einleitung zu nöthiger Kenntniß . . . der alten lateinischen Schriftsteller, Dresden 1747-1751. 8. 5 Th. — in Gotel. Chr. Harles Introductio in Histor. ling. lat. Brem. 1764 und 1772. 8. u. d. W. m. und den, dem Suetonius zugeschriebenen, bey s. Cäsaren gewöhnlich befindlichen, so wie den einzeln Ausgaben verschiedener dieser Dichter vorgesetzten Lebensbeschreibungen derselben, haben deren besonders geliefert: Pet. Crinitus (De Poetis latinis, Lib. V. Flor. 1505. f. und in s. Opuscul. Lugd. 1561. 12. S. 613.) — Casp. Sagittarius (Comment. de vita et scriptis Livii Andronici, Naevii, Ennii, Caecilii Statii, Pacuvii, Attii, Attilii, Lucilii, Afranii, M. P. Catonis, Altenb. 1672. 8.) — Lud. Crusius (Lives of the Roman Poets, Lond. 1726 und 1753. 8. 2 Bd. Deutsch durch Chrstn. Heinr. Schmid, Halle 1777. 8. 2 B.) — P. A. Alletz (Connoissance des Poetes latins les plus célébres, Par. 1756. 12. 2 Bd.) — J. B. Millet (Vies des Poetes latins.) — — In D. G. Morhofs Polyhistor wird, im 11ten-14ten Kap. des 4ten Buches, von den römischen Dichtern, aber mehr litter. als historisch gehandelt. — —

Von neuern Dichtern überhaupt: Außer den Nachrichten von dergleichen, in allgemeinen biographischen Werken von diesem Zeitpunkte, als in Joh. Fischard Vit. viror. illustr. qui . . . saec. XV et XVI. erudit. et doctr. memorab. fuerunt, Frcft. 1536. 4. — In J. A. Thuanus Elog. viror. superiore et nostro saeculo illustr. . . . Frcft. 1630. 4. Lond. 1671. 4. Frzsch. von A. Teissier, Gen. 1683. 12. 4 Bde. Leiden 1715. 8. 4 Bde. — In J. P. Niceron Mem. pour servir à l'hist. des hommes illustres dans la republique des lettres, Par. 1727-1741. 12. 43 Bde. Deutsch von S. J. Baumgarten, Frdr. Eberh. Rambach und Chr. D. Jani, Halle 1749-1777. 8. 24 Th. — In Giov. V. Rossi (Jan. Erythräus) Pinacotheca . . . Col. Agr. 1645. 8. Guelph. 1729. 8. — In J. Bruckers Pinac. script. nostra aetate liter. illustr. . . . Aug. Vindel. 1741-1755. f. zehn Dec. — In G. W. Göttens Jetztlebenden gelehrten Europa, mit den Forts. von R. Rathlef und J. C. Strodtmann, 1735-1781. 8. 21 Bde. — In E. F. Schmerchals Zuverlässigen Nachrichten, Zelle 1748-1751. 8. 2 Bde. und Gesch. jetztlebender Gelehrten, Langens. 1751. 8. — u. a. m. haben von lateinischen Dichtern, aus den mittlern Zeiten besonders Lebensbeschr. geliefert: Polyc. Leiser

(Hiſtor. Poetar. et Poemat. medii aevi, decem poſt annum a nato Chriſto CCC Saeculor. . . . Hal. 1721. 8. Aus dem 5ten Jahrh. 15; aus dem 6ten 25; aus dem 7ten 13; aus dem 8ten 10; aus dem 9ten 57; aus dem 10ten 27; aus dem 11ten 54; aus dem 12ten 99; aus dem 13ten 62; aus dem 14ten 35; aus dem 15ten 43.) — Lil. Greg. Gyraldi (De' Poetis ſuor. tempor. Dial. II. Flor. 1551. 8. und im 2ten B. ſ. W. S. 552 der Ausg. von 1696.) — — Auch handelt das 3te Kap. des 7ten Buches von D. G. Morhofs Polyhiſtor, aber mehr litterariſch, als hiſtoriſch, von ihnen. — —

Von den ſicilianiſchen Dichtern: Giov. Ventimiglia (De Poeti Siciliani Libr. I. nel quale ſi tratta de' Poeti bucolici, o dell' origine e progreſſo della poeſia, nell' Iſola di Sicilia, Nap. 1663. 4.) — S. übrigens den Art. Hirtengedicht.

Von italieniſchen Dichtern: Auſſer den Nachrichten in den allgemeinen biographiſchen Werken, als in Lor. Ghilini Teatro d'uomini letterati, Mil. 1640. 8. Vin. 1647. 4. 2 Th. — In des Lor. Craſſo (Elogi d'uomini letterati, Vin. 1666-1668. 4. 2 Th. — In des Nic. Toppi Bibl. Napoletana, Nap. 1678. f. verbunden mit den Addizione cop. di Lion. Nicodemo alla Bibl. del Toppi, Nap. 1683. f. — In des C. G. M. Mazzuchelli Scrittori d'Italia . . . Breſc. 1753-1763. f. 6 B. — In des Ang. Febroni Vit. Italor. . . qui ſaec. XVII. et XVIII. floruer. . . . Rom. Flor. et Piſ. 1766-1785. 8. 11 Bde. und Ebendeſſelben Elogi d'Uomini illuſtri, Piſ. 1786. 8. 2 Bde. — In des S. Severino Vies des hommes et femmes illuſtres d'Italie, depuis le retabliſſement des Sciences et des beaux Arts, Par. 1767. 12. 2 Bd. Deutſch, unter dem Titel, Italieniſche Biographie, Leipz. 1769-1770. 8. 2 B. — u. a. m. — Außer dieſen, ſind die Leben der Arcadier in Sammlungen gebracht worden, wovon der Art. Arcadia Auskunft giebt. — F. Giacometti (Hat einen Verſ. über die Werke der jetztlebenden Liguriſchen Dichter (18), Genua 1789. 8. herausgegeb.) — Und von den dramatiſchen Dichtern der Italiener finden ſich kurze Nachrichten in des Ott. Diodati Bibl. teatral. Ital. Luc. 1762-1766. 8. 12 Bde. und in Cedors Theatre d'Italie, Par. 1758 u. f. 12. 15 Bde. — —

Von ſpaniſchen Dichtern: Außer den Nachrichten in des Nic. Antonio Biblioth. Hiſp. vetus, R. 1696. f. 2 B. und ebend. Bibl. Hiſp. nova, ebend. 1672. f. 2 B. finden ſich deren noch, von einigen Dichtern — in Andr. Schottus Hiſp. Bibl. Frcft. 1608. 4. 3 Th. — In des Joſ. Rodriguez Biblioth. Valentina, Val. 1747. f. — und in des Vinc. Ximeno Eſcritores del Reyno de Valencia . . desde el anno 1238. . . . haſta el de 1747. Val. 1747. f. 2 Bde. — Etwas umſtändlichere Nachrichten von verſchiedenen, enthält der Parn. Eſpan. Mad. 1768-1779. 8. 9 B. —

Von portugieſiſchen Dichtern Jac. Cordeiro (Elogio de Poetas Luſitanas . . . Lisb. 1631. 4.) — Ant. Figueira Duram (Laurus Parnaſſea . . . Ulyſſip. 1635. 8.) (beydes Gedichte.) — Man. de Feria y Souſa (Europa Portugueſa, Lisb. 1680. f. 3 Bde.) — Dieg. Bar. Machado (Bibl. Luſit. Hiſtor. Crit. e Cron. . . Lisb. 1741-1759. f. 4 B. — Auch ſind die berühmteſten portugieſiſchen Dichter noch von Ant. dos Reys, in einem, bey ſ. Epigr. Lib. V. Lisb. 1728. 4. befindlichen, lateiniſchen Gedichte, Enthuſ. poet. genannt, beſungen — und in dem 2ten St. der Olla Potrida vom J. 1779. S. 246 handelt ein Aufſ. von den portugieſiſchen Dichtern. —

Von

Von französischen Dichtern, und zwar von den Troubadours: J. Nostradamus (Vies des plus célébres et anc. Poetes provenseaux . . . Lyon 1575. 12. Ital. durch Giov. Giudice, ebend. 1575. 12. und mit Verbesserungen und Zus. durch Crescimbeni, als der 2te B. s. Comment. intorno alla Storia della volgar Poesia, R. 1710. 4. und bey den folgenden Ausg. dieses Werkes; einzeln, ebend. 1722. 4. Daß das Werk sehr fabelhaft ist, wird allgemein eingeräumt; allein es wird dem ungeachtet noch von den französischen Litteratoren, besonders bey der Geschichte des Drama, als Autorität gebraucht.) — C. F. X. Millot (Hist. litter. des Troubadours, Par. 1774. 12. 3 Bd. Engl. im Ausz. v. Mar. Dobson 1779. 8. — Auch finden sich noch Nachrichten von verschiedenen in der Hist. de la Provence, von Cés. Nostradamus, Lyon 1714. f. und in der Hist. gen. de Provence . . . Par. 1777-1784. 4. 3 B. im 2ten Bd. S. 381. und im 3ten S. 437. — — Von eigentlich französischen Dichtern: Außer den Lebensbeschreibungen in allgemeinen biographischen Werken, als in Ch. Perrault's Hommes illustr. qui ont paru en France pendant un siecle, Par. 1696-1700. f. 2 Bde. mit Kpf. 1701. 8. 2 Bde. — in Ch. Ancillons Mem. concern. les vies et les ouvrages de plusieurs modernes, Amst. 1709. 12. — in des Castre d'Aubigny, Gab. L. Perau und F. H. Turpin Vies des hommes illustres de la France, Par. 1736 u. f. 12. 26 Bde. — In des A. Longchamp Tableau histor. des gens de lettres, ou Abrégé chronol. et crit. de l'Hist. de la litterature franç. depuis son origine, jusqu'au XVIII siecle, Par. 1763. 12. 6 Bde. Deutsch, Halle 1770 u. f. 8. — In der Hist. litteraire des femmes françoises . . Par. 1770. 8. 5 Bde. — In dem Necrologue des hommes célébres de France . . . Par. 1767-1777. 12. 12 Bde. — In Manuels Année françoise, ou Vies des hommes qui ont honoré la France, Par. 1789. 12. 4 Bde. (Dichter, Mahler, Bildhauer und Künstler aller Art.) — außer diesen haben dergleichen besonders geliefert: Cl. Goujet (In dem 9ten u. f. Bänden der Bibl. franc. ou Hist. de la Litterat. franc. Par. 1741-1756. 12. 18 B. Haye 1741-1756. 12. 18 Bde.) — Titon du Tillet (Description du Parnasse franç. Par. 1726. 12. verbunden mit dem Parnasse franç. von ebend. Par. 1732-1755. f. 3 B. mit Kupf.) — Annales poetiques, ou Almanac des Muses, depuis l'origine de la poesie franç. P. 1776 u. f. 38 Bde. 12. — Auch gehört noch hieher die France litter. . . . Par. 1752. 12. Sehr verm. 1778. 8. 6 Th. — Und von den dramatischen Dichtern finden sich dergleichen noch in verschiedenen, bey dem Art. Drama angezeigten Schriften. — —

Von englischen Dichtern: Außer den allgemeinen biographischen Werken, als J. Lelands Commentar. de Scriptor. Britannicis . . Oxon. 1709. 8. 2 Bde. — Tanners Biblioth. Britannico-Hybernica . . . Lond. 1748. f. — Der Biogr. Britannica, or the Lives of the most eminent persons, who have flourished in Great Britain and Ireland, Lond. 1747-1760. f. 6 B. Deutsch, durch Baumgarten und Semler, Halle 1754-1770. 8. 10 Th. Das Original sehr verm. durch Andr. Kippis, Lond. 1778 u. f. f. bis jetzt 4 Bde. — Walpole's Catal. of the Roy. and noble Authors of England . . . 1759. 8. 2 Bde. — The brittish Plutarch, Lond. 1762. 12. 12 Bd. Deutsch, Zull. 1764 u. f. 8. 8 B. — Biographical Dictionary, L. 1762-1766. 8. 12 Bde. — J. Grangers Biographical history of England

from Egbert the Great, down to the revolution, Lond. 1769-1774. 4. mit Inbegriff des Supplements 5 Th. Ebend. 1776. 8. 4 Th. — J. Bertenbouts Biographia litteraria . . Lond. 1777. 4. — J. P. Bamberzers Biogr. und litterar. Anekdoten von den berühmten Grosbrittan. Gelehrten des 18ten Jahrh. . . . Berl. 1786. 8. 2 Bde. (aus den Biogr. and literary Anecd. of W. Bowyer, Lond. 1777. 4. gezogen.) G. Makenzies Lives and characters of the most eminent writers of the Scotish Nation . . Ed. 1708-1722. f. 3 Bde. — außer diesen, u. d. m. liefern Lebensbeschreibungen von Dichtern besonders: W. Winstanley (Lives of the most famous englisch Poets . . . from the time of K. William the Conqueror to the reign of K. James II. Lond. 1687. 8.) — Ger. Langbaine (Momus triumphans, Lond. 1687. 4. Eben dieses Werk, unter dem Titel: A new Catalogue of engl. Plays, Lond. 1688. 4. und endlich mit der Aufschrift: Account of the Englisch dram. Poets, or some Observat. and rem. on the lives and writings of all those that have publisched either Comedies, Traged. etc. in the Englisch tongue, Oxf. 1691. 8.) — Ch. Gildon (A compleat Catalogue of all the Englisch Poets, Lond. 1698. 1720. 8.) — Giles Jacob (The poetical register, or the lives and characters of all the englisch Poets . . Lond. 1723. 8. 1733. 8. 2 Bde. mit Kupf. Ist Erweiterung und Fortsetzung des vorher angeführten Werkes von Langbaine.) — Mistr. Cowper (The Muses Library, or a Series of englisch Poetry from the time of the Saxons to the reign of K. Charles II. with an account of the lives and characters of all the known writers in the intervall . . . Lond. 1737. 8.) — Theoph. Cibber (Lives of the Poets of Great Britain and Ireland, Lond. 1753. 8. 5 B. Johnson behauptet, daß der eigentliche Verf. Robert Shiels gewesen, und daß Cibber nur den Nahmen hergegeben. Der darin enthaltenen Lebensbeschr. sind überh. 211.) — Der 2te Th. des Companion to the playhouse, Lond. 1764. 8. 1782. 8. besteht aus einem alphabetischen Verzeichniß der dramat. Dichter. — C. H. Lauger (Histor. krit. Nachrichten von dem Leben und den Werken einiger merkwürdigen englischen Dichter, Lübeck 1764. 8.) — S. Johnson (Lives of the most eminent englisch Poets, with critic. observat. on their works, als Vorreden zu der, im J. 1779 erschienenen Sammlung der besten engl. Dichter in 60 B. aber auch einzeln, in 8 B. kl. 8. und 4 B. gr. 8. abgedruckt. Die Zahl derselben beläuft sich auf 51. Deutsch, die beyden ersten Bände, Alt. 1780-1781. 8. Das Werk veranlaßte allerhand Kritiken in England, als Remarks on D. Johnson Lives . . . 1782. 4. The Art of criticism exemplified in D. J. Lives 1789. 8. A Dial. between D. J. and D. Goldsmith 1785. 4. in schlechten Vers. u. d. m. Besonders glaubten Miltons und Grays Verehrer, daß J. gegen diese sehr parteiisch gewesen.) — Auch finden sich noch Lebensbeschr. engl. Dichter, in der brittischen Bibliothek, Leipz. 1756-1767. 8. 6 Bde. — Ingleichen gehören noch hieher Jos. C. Walkers Historical Memoirs of the Irisch Bards, Lond. 1786. 4. — —

Von holländischen Dichtern: Naamrol der nederlandsche Toneelspeldigteren, Amst. 1727. 8. — Catal. der neederlandschen Toonelspeldigteren, Amst. 1743. 8. — Auch sind ohnlängst Lebensbeschr. holländischer Dichter in 2 Bdn. erschienen, die mir nicht näher bekannt sind. — —

Lebens-

Lebensbeschreibungen von deutschen Dichtern: Außer den Nachrichten von ihnen in Melch. Adams Vit. Germanor. Philosoph. Poetarum etc. qui sec. super. et quod excurrit, floruerunt, Heidelb. 1615-1620. 8. 3 Th. Zus. Frcft. 1706. 8. — In H. Wittens Memor. Philos. Orator. Poetarum . . Frcft. 1672-1685. 8. 6 Bde. — In Fdr. C. Hagens Mem. Philos. Orat. Poetarum . . . Bar. 1710. 8. Zwey Dec. — In K. H. Kolle Mem. Philos. Orat. Poetarum a Lutheri reform. ad nostra usque tempora clariss. Rost. 1710. Frcft. 1713. 8. Zwey Dec. — In J. Bruckers Ehrent. der deutschen Gelehrsamkeit aus dem 15ten, 16ten und 17ten Jahrh. Augsb. 1747-1749. 4. Fünf Dec. mit K. — In J. M. Schröckh's Abbild. und Lebensbeschr. berühmter Gelehrten, Leipz. 1764 u. f. 8. 3 B. — In F. Schlichtegroll Nekrolog, Gotha 1791 u. f. 8. bis jetzt 6 Bände — u. d. m. liefern dergleichen besonders: Erdm. Neumeister (Spec. Dissertat. . . de Poet. germanis hujus saeculi praecipuis. Add. sunt et poetriae et poetastri, (Lipf.) 1695. Witt. 1708. 4.) — Th. Burkhard (Dissertat. de nobilibus Germanor. Poetis, Reg. 1715. 4.) — Bernh. Petz (Von einigen alten Poeten, welche in deutscher Sprache etwas geschrieben, in der Historie der Gelehrsamkeit unserer Zeiten, Th. 9. S. 983-1003.) — Joh. Sig. John (Parnassi Silesiaci s. Recens. Poetar. Silesiacor. Cent. II. Vratisl. 1728-1729. 8. 2 St.) — B. Haug (Samml. und Gedichte alter gekrönter Wirtenbergischer Dichter, Stuttg. 1776. 8.) — Ch. H. Schmid (Nekrolog, oder Nachr. von dem Leben und den Schriften der vornehmsten, verstorbenen deutschen Dichter, Berl. 1785. 8. 2 Th.) — L. Meister (Characteristik deutscher Dichter . . Zür. 1785-1787. 8. 2 B. mit Kupf.) — Auch finden sich dergleichen in dem Leipziger Musenalmanach auf das Jahr 1782. — Von den Minnesängern s. den folgenden Art. Dichtkunst (Poesie). — Und von „Deutschlands galanten Poetinnen" hat G. Chr. Lehm, Frankf. 1715. 8. Nachricht gegeben. — Ferner gehört hieher noch das Gelehrte Deutschland, womit C. P. Leporin im J. 1719 eigentlich den Anfang machte, und das jetzt, von J. G. Meusel besorgt, überhaupt aus 7 Th. besteht. — — Von den geistlichen Liederdichtern, s. den Artikel Hymnen. — —

Uebrigens hat ein Holländer, Vereul eine Preisabhandlung, wie die Leben der Dichter zu schreiben sind, herausgegeben, welche ich nicht näher nachzuweisen weiß. —

Dichtkunst. Poesie.

Außer den, die eigentlichen Regeln der Dichtkunst lehrenden, und bey dem folgenden Artikel angezeigten Schriftstellern, handeln, von der Poesie überhaupt; von ihren Eigenheiten und Wirkungen an und für sich, oder in Vergleichung mit den übrigen schönen Künsten; von ihrer Uebereinstimmung und Aehnlichkeit mit den letztern; von ihrer Verbindung mit den übrigen Wissenschaften, ihrem Einflusse auf diese, u. d. m. unter den Griechen: Plato, an einzeln Stellen, vorzüglich in dem 3ten und 10ten B. s. Republik. Daß er, obgleich sehr unschuldiger Weise, zuerst die Veranlassung gegeben, die Poesie als Nachahmung zu erklären, erhellt aus diesen Stellen sehr deutlich. Sie enthalten, indessen, nichts, als allgemeine Bemerkungen, aus welchen P. Beni eine vollkommene Poetik (Platonis Poetica, ex Dialogis collecta, Ven. 1622. f.) zu machen gesucht hat. — Plutarch (Seine Schrift, wie die Dichter zu lesen, und bey der

Erziehung zu gebrauchen ſind, iſt bey dem Art. Dichter, angezeigt.) — — In lateiniſcher Sprache: Girol. Fracaſtor (Naugerius, ſ. de re poetica Dial. Ven. 1555. 4. und in ſ. Oper. 1555. 1584. 4.) — Lor. Gambara (De perfecta poeſeos ratione et cur abſtinendum ſit a ſcript. Poemat. turpium aut falſor. R. 1576. 4.) — Th. Correa (De antiquit. et dignit. poeſ. et Poetarum differentia, R. 1586. 4.) — Fred. Ceruto (De re poetica, libell. incerti auctor. Ver. 1588. 4.) — Vit. Bering (De art. poet. natura et conſtitut. Haſn. 1650. f.) — Joh. Broaeus (Parall. poeſ. et jurisprud. Lutet. 1664. 8.) — Joh. G. Müller (Exercitat. de natura media poeſ. inter philoſ. et hiſtor. Ien. 1707. 8.) — Seb. Kortholt (Utrum de poet. recte judicare poſſit qui non Poeta? Diſſ. Kilon. 1708. 4.) — Vinc. Gravina (De poeſi, Epiſt. Neap. 1716. 4. und bey ſ. Ragion. poet.) — Joh. G. Bock (De pulchritudine Carminum, Diſſert. II. Regiom. 1733. 4. Der Inhalt findet ſich in den Beytr. zur crit. Hiſtorie der deutſchen Sprache, St. 10. S. 316.) — H. B. Merian (De peccatis poetar. adv. Rhetor. praec. Baſil. 1741. 4.) — J. G. Lindner (Stromat. aeſthet. inprimis de augmentis poeſ. Regiom. 4.) — Chriſtph. Joſ. Sucro (De rei poet. ration. Progr. Cob. 1750. 4.) — B. Gottl. Boden (De umbra poet. Diſſ. III. Viteb. 1765. 4. Artifex ea quae ſibi non conveniunt fingens, poetae monitor, Viteb. 1767. 8.) — F. G. Barth (De digreſſ. poet. Port. 1766. 4.) — J. G. Meuſel (De interpretat. poetar. Hal. 1766. 4.) — Chr. Heinr. Schmid (De Theologia poetar. Lipſ. 1767. 4.) — J. B. Schirach (De ſympath. poet. Hal. 1767. 4.) — C. J. Jani (De elocut. poet. natura, Hal. 1774. 4.) — Pet. Suedelius (De abuſu licent. poet. Upſ. 1787. 4.) — P. J. Såva (Quid poeſi philoſophia debeat, Upſ. 1788. 4.) — J. G. J. Hermann (De poeſ. generibus . . Lipſ. 1794. 4.) — — In italieniſcher Sprache: Froſ. Lapini (Lettione nella quale ſi ragiona del fine della poeſia . . Fir. 1567. 4.) — Gab. Zinano (Il Sogno, ovv. della poeſia, in ſ. Sommar. di var. Rettor. gr. lat. e volg. Regg. 1590. 8.) — Mart. Sberlok (Conſiglio ad un giovane Poeta, Nap. 1778. 8.) — Ant. Giardini (Ueber den Einfluß des Platonismus in die Poeſie, in dem 4ten Bde. der Saggi ſcient. e litter. dell' Acad. di Padova 1789. 4.) — Giov. Coſta (Wie, in der Poeſie, vermittelſt phyſiſcher Gegenſtände, Moral gelehrt werden könne, ebend.) — — In ſpaniſcher Sprache: B. G. Feyjoo y Montenegro (Reflex. ſobre la poeſ. im 5ten Bde. ſ. Cartas eruditas.) — — In franzöſiſcher Sprache: Guil. Colletet (De l'eloquence poet. 1657. 4.) — D. S. (Le Mont Parnaſſe, ou de la préférence entre la proſe et la poeſie, Par. 1663. 4.) — Frc. Calliere (De la poeſie et de ſon genie, der 2te Th. ſ. Bel-Eſprit, Par. 1695. 12.) — Cl. Franc. Fraguier (Sur l'uſage que Platon fait des Poetes, im 7ten Bde. S. 113. der Mem. de l'Acad. des Inſcript. Ueber den Reiz, welche die Schreibart des Plato dadurch erhält, daß er Stellen aus Dichtern und dichteriſche Ideen auf eine indirecte Art anwendet.) — Ch. de St. Evremont (Reflex. ſur la Poeſie, in ſ. Oeuvr. Bd. 3. S. 17. Ausg. von 1725.) — Souvenel (Lettres crit. et hiſtor. touchant l'idée que les anciens avoient de la Poeſie, et celle qu'en ont les modernes . . . Par. 1712. 12.) — C. Rollin (In ſ. Manière d'enſeigner et d'etudier les belles lettres. Par. 1726. 12. 4B. handelt das 2te Buch des erſten Bandes (S. 366 der Halliſchen Ausg. von 1751) von der Poeſie.)

Poeſie.) — L. Racine (De l'eſſence de la Poeſie, im 6ten Bd. S. 245. der Mem. de l'Acad. des Inſcript. und als 2tes Kap. in ſ. Reflex. ſur la Poeſie, in ſ. W. Bd. III. S. 54. Par. 1747. 12. Deutſch in den Bemühungen zur Beförderung der Kritik und des guten Geſchmacks, Halle 1743. 8.) — L. Hardion (Bey ſ. Hiſt. nouv. poet. Par. 1751. 12. findet ſich ein Traité de la Poeſie.) — Remond de St. Mard (Sur la Poeſie en général, ſes uſages, ſes bornes, ſon etabliſſement, et ſur ce qu'elle a de commun avec la proſe, in ſ. Poetique priſe dans ſes ſources, Oeuvr. B. IV. S. 1 u. f. Amſt. 1749. 18.) — Ch. Batteux (Das 2te, 3te, 4te, 5te und 6te Kap. des erſten Artikels des 3ten Abſchn. im 1ten Th. ſ. Cours de belles lettres (B. 1. S. 133. der deutſchen Ueberſ. 4te Aufl.) handelt von der Poeſie überh.) — Nic. Ch. Joſ. Trublet (De la poeſie et des poetes, im 4ten Bde. S. 175. ſ. Eſſais, Par. 1762. 12. Deutſch im 1ten Bde. S. 60 und 225 der vermiſchten Beytr. zur Philoſophie und den ſch. Wiſſenſch. Bresl. 1762. 8.) — Chabanon (Sur le ſort de la poeſie en ce ſiecle philoſophe 1764. 8.) — d'Alembert (Reflex. ſur la poeſie, im 5ten Bde. S. 433. ſ. Melanges de Litterat. d'Hiſt. et de Philoſ. Amſt. 1767. 12.) — — In engliſcher Sprache: Ben. Jonſon (Obſervat. on poetry and eloquence, welche wieder mit Ph. Sidneys Defence of Poetry 1787. 8. abgedruckt worden ſind.) — Will. Temple (Eſſay of Poetry, in ſ. Miſcell. Lond. 1696. 8. Th. 2. S. 303 u. f. Franz. in ſ. Oeuvr. mel. Utr. 1693. 12.) — J. Dennis (The grounds of Criticism in poetry, Lond. 1704. 8.) — Ch. La Motte (Eſſay upon Poetry and Painting, with relation to the ſacred and profane hiſtory 1730. 12. Wegen des Inhaltes ſ. den Art. Mahlerey.) — Jam. Harris (In ſ. Three Treatiſes . . . Lond. 1744. Verm. 1770. 8. Deutſch, Danzig 1756. 8. Beſſer, nach der neueſten Aufl. Halle 1780. 8. enthält die zweyte Abhandl. eine Unterſuchung über die Verwandtſchaft und Verſchiedenheit zwiſchen Muſik, Mahl. und Poeſie, und einen Verſuch, eine Rangordnung unter ihnen feſtzuſetzen.) — Joſ. Spence (Polymetis, or enquiry concerning the agreements between the works of the Roman Poets, and the remains of the ancient Artiſts, in X. B. Lond. 1747. f. verb. 1755. f. mit K. In einen Auszug gebracht, von Tindal, 1765. 8. Deutſch, mit Veränderungen, von J. Burkard und F. F. Hoffſtäter, unter dem Titel: Von der Uebereinſtimmung der Werke der Dichter, mit den Werken der Künſtler, Wien 1773-1776. 8. 2 Bde.) — Rob. Hurd (Eine Abhandlung über den Begriff von Poeſie überhaupt, bey ſ. Commentar über die Dichtkunſt des Horaz, Lond. 1753. 8. 2 B. 1766. 8. 3 B. im 2ten Bd. S. 1 u. f. d. d. Ueb. Leipz. 1772. 8. 2 B.) — Dan. Webb (1) Remarks on the Beauties of Poetry, Lond. 1762. 2) Obſervations on the correſpondence between Poetry and Muſik, Lond. 1769. Deutſch, mit einem Ausz. aus der erſtern, durch J. J. Eſchenburg, Leipz. 1771. 8. Auch gehören 3) einige Aufſ. aus eben deſſelben Literary Amuſements in Verſe and Proſe, Lond. 1788. 8. hieher.) — H. King (Letter . . . on Poetry, Painting and Sculpture, Lond. 1768. 12.) — J. Beattie (Eſſay on Poetry and Muſik, as they affect the mind, bey der 2ten Aufl. ſ. Eſſay on the nature and immutability of truth . . . Edimb. 1776. 4. Deutſch, im 1ten Bd. ſ. Neuen philoſ. Verſuche, Leipz. 1779. 8.) — J. Aikin (Eſſay on the application of natural hiſtory to Poetry, Warringt. 1772. 8. Deutſch, mit Zuſ.

durch Chrstn. H. Schmid, Leipz. 1779. 8.) — Edw. Tatham (Eſſay on journal Poetry 1778. 12.) — J. Armſtrong (Bey ſ. Juvenile Poems 1789. 8. finden ſich Rem. on Poetry.) — Th. Percival (On the alliance of natural Hiſtory and Philoſophy with Poetry, in ſ. Moral and Litter. Diſſertat. Lond. 1784. 8.) — Barnes (On the nature and eſſential characters of Poetry as diſtinguiſh'd from Proſe, in dem 2ten Bde. der Mem. of the Liter. and Philoſ. Society of Manchester, Lond. 1785. 8. Deutſch, in der Ueberſ. dieſer Mem. Leipz. 1788. 8. 2 B.) — J. Pinkerton, unter dem Nahmen von Rob. Heron (Letters on Litterature, Lond. 1786. 8.) — D. Darwin (In ſ. Botanic Garden . . . a Poem, L. 1788. 4. finden ſich, zwiſchen den vier Geſängen, Geſpräche, worin der weſentl. Unterſchied zwiſchen Poeſie und Proſe, die Verwandtſchaft zwiſchen Poeſie und Mahlerey, Poeſie und Muſik, u. ſ. w. ſehr gut auseinander geſetzt worden ſind.) — Th. Twining (On Poetry, conſidered as an imitative art, bey ſ. Ueberſ. der Dichtkunſt des Ariſtoteles, Lond. 1789. 4. Deutſch im 4ten Bd. der N. Bibl. der ſch. Wiſſenſch. Die verſchiedenen Bedeutungen, in welchen das Wort, Nachahmung, von der Poeſie gebraucht wird, und der Sinn, in welchem Ariſtoteles von ihr es gebraucht hat, werden darin beſtimmt, und die Geſchichte dieſes Begriffes allgemein angegeben.) — Anſ. Bayly (The Alliance of Muſik, Poetry and Oratory. Under the head of Poetry is conſidered the Alliance and Nature of the Epic and Dramatic Poem, as it exiſts in the Iliad, Aeneid and Paradiſe loſt. Lond. 1789. 8. Dem Verf. zu Folge iſt Muſik die Grundlage, auf welche alle Poeſie und Beredſamkeit aufgeführt werden muß.) — — In deutſcher Sprache: Ungen. (Anleit. zur Poeſie, worin ihr Urſprung, Wachsth. Beſchaffenheit und rechter Gebrauch unterſucht . . . wird, Bresl. 1725. 8.) — Ungen. (Von dem Mittelmäßigen in der Dichtkunſt, eine Abhandl. im 2ten Bd. S. 242 der Beytr. zur Crit. Hiſtorie der deutſchen Sprache.) — Ungen. (Unterſuchung, wie weit ſich ein Poet des gemeinen Wahnes und der Sage bedienen könne, ebend. im 8ten B. S. 254.) — C. F. Brämer (Unterſuchung von dem wahren Begriffe der Dichtkunſt, Danz. 1744. 8.) — Mich. Conr. Curtius (Von dem Weſen und wahren Begriffe der Dichtkunſt, bey ſ. Ueberſ. des Ariſtoteles, Han. 1753. 8.) — Ungen. (Ueber das Natürliche in der Dichtk. in den Lyr. Eleg. und Epiſchen Poeſien, Halle 1759. 8.) — Gottl. Schlegel (Bemerk. über die Dichtkunſt und die Dichter, Riga 1764. 4.) — J. Ad. Schlegel (Von dem höchſten Grundſatze der Poeſie, und von der Eintheilung der Poeſie, bey ſ. Batteux, S. 185 und 249 der Ausg. von 1770.) — F. W. Klopſtock (Von der heiligen Poeſie; von der Natur der Poeſie, und von der Sprache der Poeſie; von der Darſtellung des Dichters: vor dem Meſſias, in dem Nordiſchen Zuſchauer (und in ſ. Kleinen Poet. und Proſ. Werken, Leipz. 1771. 8.) und in den Fragm. über Sprache und Dichtkunſt, Hamb. 1781. 8.) — Ungen. (Ueber den Begriff der Dichtkunſt, eine Abhandl. in dem 1ten St. der Samml. vermiſchter kleiner Schriften, Bützow 1764. 8.) — Gotth. Ephr. Leſſing (Laokoon, oder über die Gränzen der Mahlerey und Poeſie . . . Berl. 1766. 8. verm. ebend. 1788. 8. Engl. 1767. verglichen mit dem 1ten der Kritiſchen Wälder.) — J. M. Klefeker (Von dem Einfluſſe der ſch. Wiſſenſch. in die Gottesgelahrtheit, Hamb. 1770. 8.) — Ungen. (In wie weit die Aeſthetik der

Gottes-

Gottesgel. schaden könne? in den Abhandl. und Poesien, Königsb. 1771. 8.) — Ungen. (Von deutscher Art und Kunst . . . Hamb. 1773. 8.) — Ungen. (Zerstreute Anmerk. über die Dichtkunst, in den Verm. Urtheilen und Aufsatzen, Riga 1774. 8.) — W. Bürger (Ueber die Willkührlichkeit und Richtigkeit theoretischer Regeln, im D. Museum, May 1776. vergl. mit der N. Bibl. der sch. Wissensch. B. 22. S. 81 u. f.) — Mat. Claudius (Ueber die schönen Wissenschaften, ein Fragm. Maey. 1778. 8. Wahrscheinlicher Weise der, auch im D. Museum abgedruckte Aufsatz, worauf in eben dieser Schrift sich eine Antwort (von Garve findet.) — A. H. Niemeyer (Ueber Dichtkunst, in Verbindung mit Religion, eine Abhandl. bey s. Gedichten, Leipz. 1778. 4.) — H. A. Wiedeburg (Ueber den Verlust der Dichtkunst bey der Ausbildung der Prose, und der Ausbreitung der Litteratur überhaupt, eine Rede.) — Pater Castiglione (Gedanken über die Dichtkunst, im 2ten St. der Chronologen, Frkft. 1779. 8.) — Joh. Christph. Jac. Wucherer (Etwas über die Poesie, Bayr. 1780. 4.) — Ungen. (Ueber die Dichtkunst, eine Abhandl. in dem preußischen Tempe, Königsb. 1781. 8.) — Christn. Dan. Voß (Von der dreyfachen Kraft der Dichtkunst . . Helmst. 1782. 8.) — K. F. Kretschmann (Betrachtungen über die Dichtkunst, vor dem zweyten Bd. s. W. Leipz. 1784. 8.) — Ungen. (Ueber den Zweck der Dichtkunst, eine Abhandl. vor dem 34ten B. der N. Bibl. der sch. Wissensch.) — C. Meiners (Vom Ursprunge und Wesen der Poesie, von dichterischer Sprache, von Metrum oder Versarten, und den richtigen Gründen der Eintheilung der Dichtungsarten, das 12te Kap. in s. Grundr. der Theorie und Gesch. der sch. Wissensch. Lemgo 1787. 8.) — Ungen. (Aesthetische Gespräche, Breslau 1788. 8. Gegen den Gebrauch der Mythologie, der Reime und des Sylbenmaßes gerichtet, ohne einen einzigen bistimmten und deutlichen Begriff darüber.) — K. H. Heydenreich (Die 7te Betr. in seinem System der Aesthetik, Leipz. 1790. 8. S. 237. handelt vom Wesen der Poesie, von der Eintheilung der Werke der Poesie, u. s. w.) —

Von dem Werthe, oder Unwerthe, und von der Schädlichkeit oder Nützlichkeit der Poesie, in Rücksicht auf Sitten, u. d. m. handeln, außer dem, was Plato (in den angef. und andern Stellen s. W.) gegen die Poesie gesagt hat, und worüber Cl. Jos. Fraguier und J. B. Couture im ersten Bde. S. 168. der Hist. de l'Acad. des Inscript. in dem Sentiment de Platon sur la Poesie — vorzüglich aber Chr. Dan. Becks Examen causarum cur studia liberal. artium inprimisque poeseos a Philosoph. veter. nonnullis aut neglecta aut impugnata fuerint, Lipf. 1785. 4. nachzulesen ist, — handeln davon überhaupt in lateinischer Sprache: Joh. Caselius (Pro arte poet. Orat. Rost. 1568. 4. Hamb. 1618. 8. Rudolst. 1712. 8. So viel ich weiß, gegen die Behauptungen des Plato gerichtet.) — Ben. Menzini, unter dem Nahmen Benedetto Fiorentino (Apologetic. s. de poes. innocentia, in s. Oper. Flor. 1680. 8.) — Tan. Faber (De futilitate poetic. Amstel. 1697. 8.) — Frd. W. Schütz (Exercitat. adv. Fabrum, Lipf. 1698. 8.) — Seb. Kortholt (Dissertat. qua Poet. veter. Roman. et Graecor. a contemtu scriptor. Parrhasianorum vindicat, Kil. 1703. 4. Gegen die folgenden Reflexions des Le Clerc gerichtet.) — Joh. Ant. Vulpius (De utilitate Poet. Lib. Patav. 1743. 8.) — Chr. Gottl. Heyne (De efficaci ad disciplinam publicam privatamque vetustissimor. Poet. doctrina, in s. Opusc. Acad.

B. 1. S. 166.) — J. G. Eck (De vi Poeſeos in mores hominum, Diſſ. II. Lipſ. 1781. 4.) — J. Gurlitt (De utilitate ex poetar. inprimis veter. iuſta lectione capienda, Magd. 1786. 4.) — — In italieniſcher Sprache: Orman. Rigogoli (Il Laſca, Dial. Fir. 1584. 8. gegen die Dichtkunſt.) — Coſ. Gagi (Dell' eccellenza della Poeſia, Dial. Rom. 1586. 4.) — Guil. Coſ. Capaccio (Declamazione in difeſa della poeſia, Nap. 1612. 4.) — Agoſt. Kelli (Oraz. apologetica in lode della poeſia, Perug. 1616. 4.) — Pag. Gaudentius (Redintegrazione de' Poeti, Flor. 1640. 4. Gegen Plato geſchrieben.) — Fr. Pellicani (Diſcorſo in difeſa della poeſia, in ſ. Diſcorſi, Mac. 1647. 4.) — Pietr. Franc. Bottazoni (Lettere diſcorſivi intorno ad alcuni poetici abuſi, pregiudizievoli sì al decoro della religione catolica, come alla buona morale, Nap. 1733. 4.) — Clem. Sibilati (Se la Poeſia influiſca ſul bene della Societa e come poſſa eſſere oggetto della Politica: Diſſert. Mant. 1771. 4.) — — In ſpaniſcher Sprache: Fern. de Vera (Panegirico por la Poeſia, Montil. 1627. 4.) — D. Gutiere, Marq. de Careaga (La poeſia defendida y difinida, ſ. l. et a. 4.) — — In franzöſiſcher Sprache: Maria de Gournay (Defenſe de la Poeſie et du langage des Poetes, à Mde. des Loges, Par. 1619. 12. und in der Samml. der Schriften dieſer Dame, Par. 1641. 4.) — J. L. Guez de Balzac (Defenſe contre les accuſateurs de la Poeſie à Mr. Chapelain . . . Par. 1657. 12.) — Bern. Lamy (Nouv. reflex. ſur l'art poet. dans leſquelles en expliquant quelles ſont les cauſes du plaiſir que donne la poeſie et quels ſont les fondemens de toutes les regles de cet art, on fait connoitre en même tems le danger qu'il y a dans la lecture des Poetes, Par. 1668. 12. und bey ſ. Rhetorique, Amſt. 1712. 12. Der Mönch hat, zum Theil, das franzöſiſch geſagt, was Le Fevre vor ihm lateiniſch gegen die Poeſie, geſagt hatte.) — Louis Thomaſſin (Methode d'etudier et d'enſeigner chrétiennement les Poetes, Par. 1681-1682. 8. 3 Bde. Ein zwar, zur Ehre der Dichter und Dichtkunſt, gut gemeintes, aber höchſt weitſchweifiges und langweiliges Werk.) — Abr. Baillet (In ſ. Jugemens des Savans finden ſich allerhand bittre Urtheile über die Dichter, welche von der Liebe geſungen; dieſe rügte Menage in ſ. Anti-Baillet, vorzügl. im 144 Kap. (im 7ten Bd. Th. 2. S. 151 u. f. der Jugemens, Ausg. von 1725. 12.) und Baillet rechtfertigte ſ. Meinung, in der Vorrede vor dem 1ten Th. des dritten Bandes dieſer Ausg.) — Et. le Clerc (Penſées ſur les Poetes et ſur la Poeſie, in den Parrhaſian. Amſt. 1699. 12. Deutſch vor Pietſchens Ged. Königsb. 1724. und mit Anm. im 6ten Bd. oder 24ten St. S. 531 der Beytr. zur crit. Geſch. d. d. Sprache, Leipz. 1740. 8. Auch dieſer Verf. baut auf dem, was Le Fevre geſagt hatte, weiter.) — Wilh. Maſſieu (Defenſe de la Poeſie, im 2ten B. S. 171 der Mem. de l'Acad. des Inſcript. und vor ſ. Hiſtoire de la Poeſie franç. Par. 1739. 12.) — Frc. Gaçon (Diſc. apologetique en faveur de la Poeſie et des Poetes, als Vorrede vor ſ. Ueberſ. des Anakreon, Roterd. 1712. 8.) — Ben. Frc. Camuſat (Lettre ſur les poetes qui ont chanté la volupté vor den Oeuvr. de Chaulieu, Par. 1731. 12. Deutſch im 5ten B. S. 157 u. f. der Samml. verm. Schriften, Berl. 1762. 8.) — L. Racine (Defenſe de la Poeſie, in den Mem. de l'Acad. des Inſcript. und das erſte Kap. in ſ. Reflex. ſur la Poeſie, Oeuvr. B. III. S. 5 u. f. Par. 1747. 12.) —

Ungen.

Ungen. (Plaidoyers en faveur de la Poeſie . . . devant le public, Par. 1740. 12.) — Auch läßt, im Ganzen, ſich noch der bekannte Diſcours des J. J. Rouſſeau über die Nachtheile der Wiſſenſch. überhaupt, ſo wie die verſchiedenen Widerlegungen deſſelben, hieher rechnen. — — In engliſcher Sprache: J. Harrington (Apology for Poetry, vor ſ. Ueberſ. des Arioſt, Lond. 1591. f.) — Phil. Sidney (Defenſe of Poeſy, bey ſ. Arcadia, Lond. 1613. 4. Einzeln, mit einer Schrift von Ben Jonſon, Lond. 1787. 8.) — J. d'Israeli (A Defence of Poetry 1790. 4. Ein gutes Gedicht.) — — In deutſcher Sprache: J. G. Herder (Ueber die Wirkung der Poeſie auf Sitten, eine Preisſchrift, in dem 1ten Th. S. 25 der Abhandlungen der Bayeriſchen Akademie, München 1781. 8.) — J. H. Campe (Ueber Zweck und Nutzen der Poeſie, wogegen ein Ungen. ſeine Vertheidigung der Poeſie in das gemeinnützige Magazin einrücken laſſen.) — —

Von dem Urſprunge und der Geſchichte der Poeſie überhaupt handeln, in italieniſcher Sprache: Ceſarotti (Vom Urſprunge und Fortgange der Poeſie, vor ſ. Ueberſetzung zweyer Trauerſpiele des H. v. Voltaire, Ven. 1762. 8. Deutſch im 2ten Bde. der Neuen Bibl. der ſch. Wiſſenſch.) — — In franzöſiſcher Sprache: Außer dem, was Condillac in ſeinem Eſſai ſur l'origine des connoiſſances humaines . . . Amſterd. 1746. 12. 2 Bd. davon ſagt, und vorzüglich erwogen zu werden verdient. — De la Fevrerie (Traité de l'origine de la Poeſie . . . in dem Extraord. du Mercure galant, 28te B. October 1684. S. 57-123. Beſtreitet die Meinung, daß die Poeſie aus der Begeiſterung entſprungen, und alſo eine beſondre Gabe von der Gottheit ſey.) — Frain du Tremblay (Diſc. ſur l'origine de la Poeſie . . . Par. 1713. 8. Gegen diejenigen gerichtet, welche die Mythologie zur Quelle der Poeſie machen. Der Verf. ſieht das alte Teſtament dafür an; und zieht nun die Folge hieraus, daß jene auf keine Art zum Weſen der Poeſie gehöre.) — L. Racine (Projet et plan d'une hiſtoire generale de la Poeſie, chez les peuples qui l'ont cultivée avec le plus de ſuccès, in dem 11ten Bde. der Mem. de l'Acad. des Inſcriptions.) — Frdr. Marmontel (In ſ. Elemens de Litterature findet ſich ein Verſuch einer natürlichen Geſchichte der Poeſie, deutſch im 38ten Bde. S. 1. und 177. der Neuen Bibl. der ſch. Wiſſenſch.) — — In engliſcher Sprache: Lud. Cruſius (Diſſertat. concerning the origin and progreſs of Poetry in general, vor ſ. Lives of the Rom. Poets, Lond. 1726 und 1723. 8. 2 B.) — Brown (A diſſertation on the riſe, union and power, the progreſſions, ſeparations and corruptions of Poetry and Muſik . . Lond. 1763. 4. und etwas verändert, unter dem Titel: The hiſtory of the riſe and progreſs of Poetry through its ſeveral ſpecies, Lond. 1764. 8. zu vergl. mit den Obſervat. on D. Brown's Diſſertat. Lond. 1763. 8. und den Remarks on ſome obſervat. . . . L. 1764. 8. Frzſch. nach der 2ten Ausg. von Eidous 1768. 8. Deutſch, nach der erſten, mit Auszügen aus den beyden vorher angeführten Schriften, und eigenen Anmerk. von J. J. Eſchenburg, Leipz. 1769. 8. Ital. durch Piet. Crocchi, Flor. 1772. 8. Das Werk beſteht in der erſten Ausg. aus 14 Abſchn. und der Inhalt derſelben iſt folgender: Plan des Werkes; Methode der folgenden Unterſuchung; von der Muſik, Tanzkunſt und Poeſie unter den Wilden; von den natürl. Folgen einer angenommenen Verbeſſerung der Sitten unter dieſen wilden Völkern; Anwendung

dung dieſer Sätze auf die Melodie, den Tanz und Geſang des alten Griechenlandes; von dem Fortgange der Muſik in Griechenland; von dem Urſprunge und Fortg. der Komödie in Griechenland; von der natürlichen Vereinigung und Fortg. der Melodie und des Geſanges in andern europäiſchen Gegenden; von der natürl. Vereinigung und dem Fortg. der Melodie und des Geſanges in China, Peru und Indien; von der natürl. Vereinigung und dem Fortg. der Molodie und des Geſanges bey den alten Hebräern; von dem Zuſtande der Muſik und Poeſie in dem alten Rom; von dem Zuſtande und der Trennung der Muſik und Poeſie bey den geſitteten europäiſchen Völkern in den folgenden Zeiten; von der möglichen Wiedervereinigung der Poeſie und Muſik; Beſchluß. Der Anhang enthält ein Gedicht des Verfaſſers.) — Ungen. (In den Eſſays on various ſubjects of Taſte and Criticism, Lond. 1780. 12. findet ſich ein Aufſatz über die Natur, den Urſprung und Fortgang der poet. Compoſition.) — J. Harris (S. Philol. Inquiries 1781. 8. 2 Bde. enthalten über Gang und Fortbildung der Poeſie viel gute Bemerk.) — — In deutſcher Sprache: Außerdem, was J. G. Herder, in ſ. Abhandl. von dem Urſprunge der Sprache . . . Berl. 1772. 8. darüber ſagt, handeln davon beſonders: Gottl. Stolle (Anmerk. vom Urſprung der Poeſie, in dem 5ten Th. der auserl. Anmerk. über wichtige Materien und Schriften, Leipz. 1710. 8.) — C. F. Wiliſch (Von den Bemühungen der Poeten, die Geſchichte alter und neuer Zeit zu beſchreiben, Leipz. 1760. 4.) — L. G. Crome (Ueber den Nutzen der Vergleichungen verſchiedener Ausarbeitungen verſchiedener Genies über denſelben Gegenſtand, und Dichterparallelen, Gött. 1772. 8. und in ſ. Kl. Philol. Schriften, Leipz. 1779. 8.) — Ungen. (Ueber die Hauptepochen in der Geſchichte der Dichtkunſt, drey Abhandl. in dem 1ten und 2ten Bde. des Magaz. der Künſte und Wiſſenſch. Gotha 1776-1778. 8.) — F. Bouterweck (Fragm. von griechiſchem und modernen Genius, ein Parallelverſ. im 1ten Bde. der Akad. der ſchönen Redekünſte, Berl. 1790. 8. S. 47.) — Nachtigal (Warum ſind die Dichter bey allen Nationen älter, als die Proſaiſten, in der deutſchen Monatsſchr. v. J. 1794. Mon. Februar.) — —

Von der Geſchichte der Poeſie bey einzeln, beſtimmten Völkern: Natürlich kommt dieſe immer auch in den allgemeinen Litterargeſchichter vor, und dergleichen haben, unter mehrern, geliefert in italieniſcher Sprache: Carlo Denina (Diſcorſo ſopra le Vicende della litteratura, Tor. 1760. 8. Glasg. 1763. 8. Frzſch. 1767. Das Original verm. Berlin 1784-1785. 8. 2 Th. Ven. 1788. 8. Deutſch von F. G. Serben, Berl. 1785 u. f. 8. 2 Th. Frzſch. Berlin 1786. 8. 2 Th. Der größte Theil jenes Werkes betrift, wie natürlich, die Poeſie; und der Verfaſſer geht die Geſchichte derſelben bey den mehreſten Europäiſchen Völkern, ſo wie bey den Arabern, durch; aber, ob das Werk ſich gleich angenehm genug lieſt: ſo iſt es doch, wie die mehreſten Schriften des H. Abtes, ſehr flüchtig geſchrieben.) — D. Juan Andres (Dell' origine, progreſſo e Stato actuale d'ogni Letteratura, Parma 1782-1790. 4. 5 Bde. Spaniſch, von deſſen Bruder, C. Andres, Mad. 1784. 8. 2 Bde. Der Verf. leitet die Cultur der neuern Völker gänzlich von den Arabern her.) — — In franzöſiſcher Sprache: Adrien Baillet (Seine Jugemens des Savans ſur les principaux Auteurs, Amſt. 1685. 12. 4 Bde. Mit Zuſ. und Verbeſſer. von Monnoye, nebſt dem Anti-Baillet des Menage, u. d. m. ebend.

1725. 4. und 12. 8 Bde. oder die letztere in 17 Th. gehören in so ferne hieher als die Urtheile über die Dichter, von Moses an, bis auf Longepierre, in dem 3ten und 4ten Bde. gesammelt worden sind.) — Juvenel de Carlencas (Essais sur l'Hist. des belles lettres et des sciences et des arts, Lyon 1734. 12. Verb. 1744. 12. 4 Th. Deutsch, mit einigen Zus. von J. E. Kapp, Leipz. 1749-1752. 8. 2 Th. Abgerechnet, was der Verf. über die Geschichte der französischen Poesie im 2ten B. sagt, ist das Uebrige höchst mittelmäßig.) — Alex. Saverien (Hist. des progrès de l'esprit humain dans les Sciences, les Arts .. la Poesie .. Par. 1777. 8.) — Abt Cournand (Tableau des revolutions de la Litterature anc. et moderne, Par. 1786. 8. Das Werk besteht aus eilf Abschnitten, als Vues générales; de la Grece, des Latins; de l'Italie; de l'Espagne; du Portugal; de la France; de l'Angleterre; de l'Allemagne; des autres Nations de l'Europe; des Arabes; und enthält größtentheils nichts, als ganz gut gesagte Allgemeinsätze.) — — In deutscher Sprache: Jac. Fr. Reimann (Einl. in die Histor. litterar. .. Halle 1708 u. f. 8. 6 B.) — G. Stolle (Anleit. zur Historie der Gelahrheit, Halle 17 8. Jen. 1724. 1727. 8. 1736. 4. Lat. von C. H. Lange 1728. 4.) — Joh. Andr. Fabricius (Abriß einer allg. Gesch. der Gelehrsamkeit, Leipz. 1752. 8. 3 Bde.) — P. E. Bertram (Entwurf einer Geschichte der Gelahrtheit, Halle 1764. 8. worin der sechste Abschnitt ein Verzeichniß von Werken über die Dichtkunst und von Dichtern enthält.) — J. P. Reinhard (Einleit. zu einer allgemeinen Gesch. der Gelehrsamkeit . . . Erl. 1779. 4. 2 Th.) — Hier. Andr. Mertens (Hodegetischer Entwurf einer vollständigen Gesch. der Gelehrsamkeit, Augsb. 1780. 8. 2 Th. worin im 2ten Th. S. 275 sich eine Rhapsodie über die sch. Wissensch. findet.) — S. G. Wald (Vers. einer Einleitung in die Geschichte der Kenntnisse, Wissensch. und schönen Künste . Halle 1784. 8. Zusätze und Verb. ebend. 1786. 8. Ein Auszug daraus mit dem Titel, Uebers. der allg. Litterat. und Kunstgesch. ebend. 1786. 8.) — S. F. Günther Wahl (Vers. einer allgem. Geschichte der Litteratur . . . Erf. 1787-1788. 8. 2 Th.) — J. H. Dahler (Handbuch zum Gebrauch bey Vorlesungen über die Gesch. der Litteratur und Kunst, Jen. 1788. 8.) — C. J. Bougine (Handb. der allgem. Litterargesch. nach Heumanns Grundriß, Zür. 1789 u. f. 8. 5 B.) — — Eigentlicher aber handelt von dieser Geschichte überhaupt: Franc. Sav. Quadrio (Della Storia e Ragione d'ogni Poesia, Bol. und Mil. 1739-1752. 4. 5 Th. in 7 B. Der theoretische Theil ist sehr alltäglich; der historische nur bey der italienischen Poesie vorzüglich brauchbar. — H. B. Merian (Von seinen, für die Berliner Akademie geschriebenen, und unter dem Titel: „Von dem Einflusse der Wissenschaften, auf die Dichtkunst," Leipz. 1784-1786. 8. 2 Bde. in das deutsche übersetzten Mem. handeln drey, von dem Ursprung der Poesie, von den ersten Dichtern, von der Poesie der Hebräer, der Celter, und vorzüglich der Griechen, bis auf die Zeiten unter dem Alexander und unter den Ptoloimäern; die vierte von der Poesie der Römer bis nach den Zeiten des Trajan.) — Dan. Morhof (In s. bekannten Unterricht von der deutschen Sprache handelt das 1te bis 5te Kap. des 2ten Theiles, von der Franzosen Poeterey; von der Italiener Poeterey; von der Spanier Poeterey; von der Engländer Poeterey; von der Niederländer Poeterey; und das 6te-9te von d. deutschen und nordischen.) — Vinc. Gravina (Sein Werk, Della Ragione poetica, Lib. II.

Rom. 1704. 4. Ven. 1731. 4. gehört im Ganzen, in so fern, hieher, als der V mehr die, von den Dichtern beobachteten Regeln, wie eigene Ideen vorträgt, und so, größtentheils nur von diesen Dichtern handelt. Er hat sich, indessen, blos auf griechische, römische, und einige der ältern italienischen Dichter eingeschränkt.) — Chr. H. Schmid (Anweisung der vornehmsten Bücher in allen Theilen der Dichtkunst, Leipz. 1781. 8. Das Werk erschien ursprünglich, mit dem Titel: Theorie der Poesie nach den neuesten Grundsätzen und Nachricht von den besten Dichtern nach den angenommenen Urtheilen, Leipz. 1767-1769. 8. in 2 Th. nebst einer Sammlung von Zusätzen; nachher, mit Weglassung des Theoretischen, unter der Aufschrift, Litteratur der Poesie, und endlich unter dem obigen, welcher den Inhalt desselben zur Gnüge anzeigt.) — Als Journal für die neue schöne Litteratur überhaupt, gehört hieher, Bibliothek der sch. Wissensch. Leipz. 1757 u. f. 8. 13 Bde. Neue Bibliothek der schönen Wissensch. Leipz. 1766. 8. bis jetzt 54 Bde.) —

Von der Geschichte, dem Geist, und den Eigenheiten der Poesie bey den Griechen besonders: Außer den vorher angezeigten Lebensbeschreibungen der griechischen Dichter, und dem was bey den einzeln Artikeln von ihnen, als Aeschylus, Aristophanes, Euripides, Homer, Pindar, Sophokles, ingleichen Comödie, Drama, Lied, Lyrisch, Trauerspiel u. a. m. in diesem Werke angezeigt worden ist, und darüber sich in den verschiedenen Commentatoren der Dichtkunst des Aristoteles finden, handeln, in lateinischer Sprache, davon: Abd. Prätorius (De poesi Graec. Lib. VIII. Bas. 1561. 8. Vitteb. 1571. 8.) — Joh. Volandus (De re poet. Graecor. Lib. IV. c. not. Mich. Neandri, Lipſ. 1592. 8. 1613. 8. Betreffen beyde blos die Prosodie.) — Chr. Wase (Senarius, s. de legibus et licentia veter. Poetar. Oxon. 1687. 4.) — Th. Warton (Praelect. de Poesi Graecor. Oxon. 1769. 4.) — Chrstn. G. Heyne (De Genio Saec. Ptolomaeor. im 1ten Bde. S. 76. f. Opuscul. Academ. Auch gehört im Ganzen noch Ebend. Literar. artiumque inter antiquior. Graec. conditio ex Musar. aliorumque Deor. nominibus muniisque declarata, ebend. Bd. 2. S. 299.) — G. Dav. Koeler (De antiq. gr. Poeseos indole, Gött. 1783. 8.) — C. Gottl. Sontag (Histor. Poes. gr. brev. ab Anacreonte usque ad Meleagr. (Lipſ.) 1785. 8.) — — In italienischer Sprache: Franc. Patrici (Della Poetica, la Deca istoriale . . . Fer. 1686. 4. Ungeachtet der Verf. die Geschichte der Dichtkunst bis ins 14te Jahrh. herabführt: so hat er vorzüglich sich doch nur bey der Geschichte der griechischen Dichtkunst aufgehalten.) — — In französischer Sprache: Frc. du Belloy Sieur du Resnel (Recherches sur les combats et sur les prix proposés aux Poetes . . parmi les Grecs et les Rom. in dem 19ten Bd. der Mem. de l'Acad. des Inscript.) — — In deutscher Sprache: Ch. A. Clodius (In s. Versuchen aus der Litterat. und Moral, Leipz. 1767-1769. 8. 4 St. finden sich Betrachtungen über die vornehmsten griechischen Dichter, oder vielmehr über die Sittlichkeit in ihren Gedichten; aber, wenn es gleich an einzeln guten Bemerkungen darin nicht fehlt: so scheint der Verf. doch keinen festen, bestimmten Gesichtspunkt gehabt zu haben.) — C. E. L. Hirschfeld (Plan der Gesch. der Poesie, Beredſ. Muſ. Mahl. und Bildhkſt. bey den Griechen, Kiel 1770. 8.) — J. J. Rambach (In s. Versuch einer pragmatischen Litterargeschichte, Halle 1770.

1770. 8. findet sich, S. 99 eine Probe der Geschichte der Dichtkunst, vornehmlich der Griechen; aber es ist eine wahre Probe.) — J. H. J. Köppen (Ueber Sprache und Dichtkunst der Griechen, vor dem 3ten Bde. s. Griech. Blumenlese, Brschw. 1787. 8.) — Ferd. Schlegel (Von den Schulen der griechischen Poesie, in der Berl. Monatsschr. v. J. 1794. Mon. Nov. S. 378.) — Lenz (Ueber die Dichtkunst der Griechen im heroischen Zeitalter, nach den Homer, im 2ten Bde. S. 5. der Nachtr. zu Sulzers Theorie.) — Einzele, vortrefliche Bemerkungen finden sich im Laocoon, in den Fragm. über die neuere deutsche Litteratur (bes. 2te Samml. S. 258), in den Kritischen Wäldern, u. a. m. — so wie allerhand hieher gehörige Aufsätze, in dem, bey dem Art. Alten angezeigten Humanistischen Magazin, als Ueber den Geschmack der Alten in Tropen und Vergleichungen (Bd. 1. S. 212.) — Auch gehört, im Ganzen, noch hieher: Der Aufsatz von den musikalischen Wettstreiten der Alten, im 7ten Bd. der N. Bibl. der sch. Wissenschaften, und verschiedene der, bey dem Art. Alten bereits angeführten Schriften — S. auch die vorher angezeigten Werke von Brown, Quadrio, Merian, Gravina, u. d. m — —

Von der Geschichte, dem Geist und den Eigenheiten der Poesie bey den Römern: Außer dem, was in den eben benannten Schriftstellern sich findet: Jos. Addison (Dissertat. upon the most celebrated Roman Poets, Lond. 1718. 4. 1721. 8. Ist ursprünglich lateinisch geschrieben, und von Ch. Hayes in das Engl. übersetzt.) — Ungen. (Essai histor. de la Litterat. des Romains, Dubl. 1724. 12.) — Moine d'Orgival (Considerat. sur l'origine et les progrès des belles lettres chez les Romains, et les causes de leur decadence, Par. 1749. 12. Deutsch, Bresl. 1755. 8.) — Joh. Chr. Wernsdorf (De collegio Poetar. Romanor. Pr. Helmst 1756 4.) — J. G. Purmann (De Ingenio Poetar. Romanor. Frcft. 1783 4. Drey Proluf.) — Graf Albon (Disc. sur la question si le siecle d'Auguste est préférable au siecle de Louis XIV. Par. 1784. 8.) — Ungen. (Kurzer Abriß der Geschichte der römischen Poesie, im 1ten Bde. S. 1 u. f. der Nachträge zu Sulzers Theorie.) — — S. übrigens die Art. Alten, Aeneis, Plautus, Seneca, Terenz, u. d. m. so wie diejenigen, welche von den verschiedenen Dichtungsarten handeln. — —

Von der Poesie der Kirchenväter: Seb. Pauli (Della Poesia de' Santi Padri greci e latini ne' primi secoli della chiesa, Nap. 1714. 8.) — —

Von der lateinischen Poesie in den mittlern Jahrhunderten: Polyk. Leiser (Dissertat. de ficta medii aevi barbarie, inprimis circa Poesin latinam, Helmst. 1719. 4.) — P. Brumoy (Pensées sur la decadence de la Poesie latine, in den Mem. de Trevoux, May 1722. S. 905-917. und in dem Journ. des Savans, März 1723. S. 287 u. f. — Litterarische Nachrichten darüber liefert: Joh. Albr. Fabricius (Bibl. lat. mediae et infimae aetatis, Hamb. 1734-1746. 8. 6 Bde. Patav. 1754. 4. 6 Bde.) —

Von der Geschichte, dem Geist und den Eigenheiten der italienischen Poesie, in chronologischer Ordnung: Torq. Tasso (La Cavaletta, ovvero della Poesia Toscana, bey s. Gioje di rime e prose, Vin. 1587. 12. und im 4ten Th. s. Opere, Fir. 1724. f.) — Bense Dupuis (Apollon ou l'Oracle de la Poesie Italienne et Espagnole, avec un Commentaire sur tous les Poetes Italiens et Esp. Par. 1644. 8.) — Giov. Mar. Crescimbeni (Istoria della

volgar Poesia, Rom. 1698. 4. Commentari intorno alla Storia della volgar Poesia, R. 1702-1711. 4. 5 B. Neue Ausgabe, in welcher die Commentar. in den Text aufgenommen worden sind, Ven. 1731. 4. 6 B. wovon jedoch der letzte nichts, zur Geschichte gehöriges, enthält.) — Stip. Maffei (Disc. sur l'Histoire et le genie des meilleurs Poetes italiens, in der Bibl. Italique, Gen. 1728 u. f. im 1ten B. S. 223-278. im 2ten B. S. 176-324. Ursprünglich italienisch geschrieben, aber im Originale mir nicht bekannt.) — Becelli (Della novella Poesia, cioè del vero genere e particolari bellezze della Poesia italiana Lib. III. Ver. 1732. 4. In dem 1ten Buche handelt der V. von den, in der Manier der Griechen und Römer, von den Italienern geschriebenen Gedichten; in dem 2ten von dem, worin eigentlich die wahre Italienische oder Toscanische Poesie, wie er sich ausdrückt, besteht; in dem 3ten von der Sprache, den Versen und dem Reime der Italiener, und von dem italienischen poetischen Ausdrucke, in Vergleichung mit Römern, Griechen, Hebräern, Franzosen, Spaniern und Engländern.) — Giuf. Mar. Andrucci, od. vielmehr Quadrio (Della Poesia italiana, Bol. 1734. 4.) — Lud. Ant. Muratori (Dissertat. de rhythmica veter. Poesi, et origine Ital. Poeseos, im 3ten B. S. 660-712 f. Antiquit. Ital. med. aevi, Med. 1740. f.) — Giuf. Baretti (Dissertation upon Italian Poetry, Lond. 1763. 8. S. auch dessen Account of the Manners and customs of Italy, L. 1767. 8. 2 Bd.) — Sav. Bettinelli (Lettere di Virgilio a' legislatori della nuova Arcadia, Ven. 1758. 8. und im 7ten B. der Werke des erstern, Ven. 1783. Französisch, Par. 1788. 8. (woran aber auch Algarotti Theil hatte.) Lettere inglese von ebend. Ven. 1766. 8. und ebenfalls im 7ten Bde. f. Opere. Discorso sopra la Poesia italiana, von ebend. im 5ten Bde. f. Opere.) — Carlo Denina (Saggio sopra la letteratura Italiana, Tor. 1762. 12.) — Joh. Nic. Meinhard (Versuch über den Character und die Werke der besten italienischen Dichter, Brschw. 1763-1764. 8. 2 B. Ebend. mit einer Fortsetzung von C. J. Jagemann (über die Satiren des Ariost) 1774. 8. 3 Th.) — Mar. Gbigi (Riflessioni ed esempii sopra l'eloquenza italiana . . Ven. 1767. 8. 2 B. verm. ebend. 1772. 8. 3 B. Das mehreste besteht in Auszügen aus Dichtern und Prosaisten.) — Ungen. (Reflex. sur l'etat actuel de la poesie italienne, im 1ten B. S. 390 der Varietés liter. Par. 1768. 12. 4 B. — Reflex. sur l'esprit de la litterat. ital. ebend. im 4ten B. S. 32.) — L. A. Unzer (Nachr. von den ältesten erotischen Dichtern der Ital. Han. 1774. 8.) — Frd. Schmitt (Italienische Anthologie, aus poetischen und prosaischen Schriftstellern, Liegn. 1778-1781. 8. 4 Th.) — Ungen. (Lettres sur la Litterature et la Poesie italienne, Flor. 1778. 8.) — Fr. A. K. Werthes (Die vorzüglichsten italienischen Dichter im siebzehnten Jahrhundert, Heidelb. 1781. 8.) — J. Pindemonte (Disc. sul gusto presente delle belle lettere in Italia, bey f. ital. Uebers. des Homerischen Hymnus an die Ceres, Bass. 1785. 8. Deutsch von C. J. Jagemann, Halle 1788. 8.) — Mar. Borsa (Del Gusto presente della Litterat. Ital. . . Ven. 1784. 8.) — Jo. Millas (Sopra il disegno e lo stile del sermon poetico italiano, Dissertat. Ver. 1786. 8.) — G. B. Garduzzi (Del carattere nazion. del gusto italiano, e di quello di certo gusto dominante in letteratura straniera, Vic. 1786. 8.) — D. di Gattinara (Dell buon gusto nella lingua italiana, Lipf. 1790 8.) — Ferner liefern Beyträge zu der Geschichte der Poesie: Girol. Tiraboschi (In der Storia della Letteratura

tura ital. . . . Mad. 1772-1782. 4. 10 B. in 13 Th. Fir. 1780. 8. Deutſch, Auszugsweiſe, bis zum Ausg. des 15ten Jahrh. durch C. J. Jagemann, Leipz. 1777-1781. 8. 3 B.) — Sav. Bettinelli (In ſ. Werke, Del riſorgimento d'Italia negli Studi, nelle Arte . . . Baſ. 1776. 8. 2 B. und in ſ. Opere, Ven. 1783. 8. 8 Bd.) — Piet. Nap. Signorelli (In den Vicende della Coltura . . . della Sicilia, Nap. 1784. 8. 2 B.) — C. J. Jagemann (In dem Magazin der Italieniſchen Litteratur, Weimar und Deſſau 1777-1785. 8. 8 Bde.) — C. Fontanini (Seine Biblioth. dell' Eloquenza italiana, Ven. 1706. 8. Mit vielen Zuſ. von Apoſtolo Zeno, ebend. 1753. 4. 2 Bd. enthält in der 3ten Claſſe, B. 1. S. 126 u. f. ein Verzeichniß von Werken der Dichtkunſt und über die Dichtkunſt; und in der 4ten ebend. S. 360 ein Verzeichniß von dramatiſchen Schriften. — — Journale der Italiener: Giorn. dei Letterati in Roma, R. 1668-1681. 4. — Il Giorn. Veneto de' Letterati, Ven. 1671-1680. 4. — Giorn. de' Letterati in Parma, Parm. 1686-1690. 4. — Giorn. de' Letter. in Mod. 1692-1697. 4. — Giorn. de' Letterati d'Italia, Ven. 1710-1740. 12. mit Inbegriff der Supplemente, 45 Bde. — Oſſervat. litterar. Ver. 1737-40. 8. 6 Bde. — Novelle litterar. Fir. 1740. 4. (gehen noch fort.) — La fruſta letteraria, Rov. 1763. 8. von Baretti. — Giorn. de' Letter. di Piſa, Piſ. 1771. 8. (geht noch fort.) — Eſemeride literar. R. 1772. 4. (dauert noch.) — Nuovo Giorn. de' Letterati d'Italia, Modena 1773 u. f. 12. (beſteht noch.) — Auch gehört zu dieſen noch die Bibliotheque Italique, Gen. 1728 u. f. 8. 18 Bde. — S. übrigens die Artikel Arcadia, Dichter, Comödie, Drama, und alle die, welche von den einzeln Gattungen der Dichtkunſt handeln. — —

Von der Geſchichte, den Eigenheiten, u. ſ. w. der ſpaniſchen Poeſie: Außer den Schriftſtellern, welche von dem Urſprunge der Sprache handeln, als Bern. Aldrete (Origen y Principio de la Lengua Caſtellana, R. 1606 und 1674. f.) — Greg. de Mayans (Origenes de la Lengua Eſp. Mad. 1737. 8.) u. a. m.) — Marq. de Santillana (Letra . . . ſobre la origen de la Poeſia Eſpañola, bey dem 1ten Bd. der Coleccion de Poeſ. Caſtellanas eſcr. delante el Siglo XIV. Mad. 1779. 4.) — D. Gonzalo Argota de Molina (Diſc. de la Poeſia Caſtellana, bey dem Conde Lucanor des D. Manuel, Sevilla 1572. 4. Mad. 1642. 4. handelt aber eigentlich nur von der Poeſie des Gedichtes, bey welchem er abgedruckt worden.) — Benſe Dupuis (Apollon, ou l'Oracle de la Poeſie Ital. et Eſpagnole . . . Par. 1644. 8.) — Joſ. de Miravel (Der Artikel Poeſia, in dem, von ihm ins Spaniſche überſetzten Moreri.) — D. L. J. Velazquez (Origenes de la Poeſia Caſtellana . . . Mal. 1754. 4. Deutſch, mit vielen Zuſ. von Joh. Andr. Dieze, Gött. 1769. 8.) — Ed. Clarke (Letters conc. the Spaniſh Nation, Lond. 1763. 4. Ihre Einſeitigkeit und Unrichtigkeit iſt bekannt.) — Dan. Schiebeler (Ein Aufſ. im 1ten Bde. der Neuen Bibl. der ſch. Wiſſenſch.) — Mart. Sarmiento (Memor. para la hiſtoria de la poeſia y poetas Eſpañ. der erſte Band ſ. Obras poſth. Mad. 1775. 4. Gehen nur bis ins funfzehnte Jahrhundert.) — Ungen. (Letters from an engliſh Traveller in Spain in 1778 on the origin and progreſs of Poetry in that Kingdom, Lond. 1781. 8. Der Briefe ſind 19. die Nachrichten ſind aus dem Velazquez, Sarmiento, und dem Parn. Eſpañ. gezogen, und hätten allenfalls auch zu Hauſe können geſchrieben werden.) — J. F. Butenſchön (Verſ. über

über die schöne spanische Litteratur, bey s. aus dem Spanischen übers. Liedern zweyer Liebenden, Heidelb. 1788 8.) — — Beyträge dazu liefern noch: Mig. Cervantes (In s. Viage del Parnaso, Mad. 1614. 1714. 4.) — Lope Fel. de Vega (In s. Laurel de Apolo, Mad. 1630. 4.) — D. Juan Andres (In s. Lettera al Comme d. Valenti, Crem. 1776. 8. Veranlaßt durch die, von Tiraboschi, in seinem vorher angezeigten Werke von der italienischen Litteratur gefällten Urtheile über die spanische.) — D. Xav. Lampillas (In s. Saggio stor. apologet. della Letterat. Spagnuola, Gen. 1778-1781. 8. 6 Bde. Veranlaßt durch eben dasselbe Werk, und zu vergl. mit den Lettere del S. Tiraboschi e Bettinelli, con le risposte del S. Lampillas, Rom. 1781. 8.) — Raph. Mobedano und Pet. Roderigo (In ihrer Histor. literar. de España, Mad. 1777. 4. 5 Bde.) — J. F. Bertuch (In s. Magazin der spanischen und portugiesischen Litterat. Weim. und Dess. 178 -1782. 8. 3 Bde.) — D. Juan Pablo Forner (In s. Orac. apologet. por la España, y su merito literario . . . Mad. 1786. 4. Gegen die Abhandl. des Denina: Reſponſe à la queſtion: que doit-on à l'Eſpagne . . . Berl. 1786. 8. gerichtet.) — Ant. de Capmane y de Montpalau (In s. Teatro histor. critico de la Eloq. Españ. Mad. 1786-1788. 8. 4 Bde. Ausz. aus Schriftstellern vom 13ten bis zum Ende des 17ten Jahrh.) — D. J. Rodriguez de Castro (In s. Bibl. Española . . . Mad. 1786. f. 2 Bde.) — J. B. Conti (Bey s. Colleçion de Poesias Castellanas . . . Mad. 1783. 8. 3 Bde. finden sich auch Nachrichten.) — — Von Journalen ist in Spanien, das erste, unter dem Titel Diario, von Franc. Man. Huerta, Mart. Salafranca, und Hier. Puig im J. 1737 u. f. herausgegeben worden; es hörte, nach ungefähr zwey Jahren, auf; und wurde dann, unter dem Titel: Aduna critica o Hebdomadario de los Sabios, von Mig. de Flores bis zum J. 1763 fortgesetzt. Es besteht aus 3 B. oder 26 Num. 8, enthält aber nur von wenig, in die Dichtkunst einschlagenden Büchern, Anzeigen. Seit dem Jahre 1765 haben die Spanier sehr viele dergl. Schriften, von welchen die Biblioth. Espagn. Bd. 3. S. 55 u. f. Nachricht giebt, und wovon vorzüglich El Poeta Matritense hieher gehört. — —

Von der Geschichte u. s. w. der portugiesischen Poesie: d'Oliveyra (Mem. histor. polit. et litterair. concernant le Portugal. . . . Amst. 1741-1743. 8. 2 Bde.) — v. Jung (Einige Nachr. von der portugiesischen Litteratur, Frft. 1779. 8. Blos von Camoens) — S. auch das Magazin der spanischen und portugiesischen Litterat. von J. F. Bertuch, Weim. und Dessau 1782. 8. 3 Bde.

Von der Geschichte, den Eigenheiten u. s. w. der französischen Poesie: Pierre de Caseneuve (Origine des Jeux Floreaux, Toulouse 1639. 1659 4. Ihre Stiftung fällt ins J. 1323.) — De la Loubere (Traité de l'origine des Jeux Floreaux, Toul. 1715. 8. (S. auch eben hierüber die Hist. gen. de Languedoc, 1730. f. a. m. St. als Bd. 4. S. 197. und den Rec. des Ouvrages dieser Akad. v. J. 1764.) — Ruffi (Apologie des . . Troubadours, Avign. 1704. 8. Das Werk besteht aus 8 Gesprächen, wovon aber nur das 3te und 4te eigentlich die Troubadours angehen, und beweisen sollen, daß solche von den Jongleurs und Chantaires verschieden waren, und daß es in der Provence wirklich cours d'amour gab.) — Et. Barbazan (S. Vorr. vor den Fabliaux et Contes . . . des XII. XIII. XIV. et XV. Siecles, Par. 1756 u. 1768. 12. 3 Bde.

3 Bde. gehört hieher.) — Le Grand (Observations sur les Troubadours, Par. 1781. 4. S. auch seine Vorrede zu den Fabliaux ou Contes du XII. et du XIII. Siec. Par. 1778. 8. 3 Bde.) — Cambry (Notices sur les Troubadours, 1784. 8.) — Cl. Fauchet (Recueil de l'origine de la langue et poesie françoise, ryme et romans, Par. 1581. 4. und in seinen, ebend. 1610. 4. gedruckten Oeuvr. S. 533 u. f.) — Et. Pasquier (De l'origine de la Poesie franç. das 7te Buch in s. Recherches de la France, Par. 1607. 1621. 1643. 4.) — Ch. Sorel (Traité de la Poesie franç. in s. Connoissance des bons livres, Amst. 1672. 12. S. 203-258.) — Jos. Mervesin (Histoire et regles de la Poesie franç. Par. 1706. 12. Amst. 1717. 12.) — St. Quentin (Remarq. crit. sur l'Hist. de la Poes. Par. 1706. 12.) — Dan. Huet (Lettre sur l'origine de la Poesie franç. in den Mem. de Trevoux, März 1711. S. 471 u. f. und im 2ten Bd. S. 84 f. Dissertat. recueillies p. Tilladet, Haye 1714. 12.) — Ant. Galland (Disc. sur quelques anc. Poetes et sur quelques Romans gaulois peu connus, in dem 2ten B. der Mem. de l'Acad. des Inscript. S. 728 u. f. in welcher Sammlung überhaupt sich noch mehrere Nachrichten von alten französischen Gedichten und Dichtungen befinden.) — H. L. de Lomenia, Gr. v. Brienne (Remarq. sur la Poesie franc. bey Chalons Traité des règles de la Poes. franç. Par. 1716. 12.) — Jean Ant. du Cerceau (Reflex. sur la Poesie franç. où l'on montre que ce qui distingue le vers de la Prose c'est uniquement le tour qui met de la suspension dans la phrase par le moyen des inversions . . . im Mercure des J. 1717. und einzeln, Amst. 1718. 12.) — De Longue (Raisonnemens hazardés sur la Poesie franç. Par. 1737. 12. Lettres sur la poesie franç. im Merc. v. J. 1737 und hinter s. Uebers. der Argenis des Barclay. Eigentlich gegen den Reim in der franz. Sprache gerichtet.) — Guil. Massieu (Hist. de la Poesie franç. . . . Par. 1739. 8. Geht nur bis auf die Zeiten Franz des ersten; und, ob es gleich eigentlich das Hauptbuch seyn soll, doch sehr wenig befriedigend.) — Cl. Gouiet (Hist. de la Poesie françoise, vor der, von Adr. Cl. de la Morinière herausgegebenen Biblioth. poet. . . depuis Marot jusqu'à nos jours, Par. 1745. 4. und 12. 4 Bde.) — J. M. Le Fevre (Les Muses en France, ou hist. chronol. de l'origine, du progrès et de l'etablissement des belles lettres . . . dans la France, Par. 1750. 12.) — Ungen. (Discours sur l'origine et les progrès de la Poes. franç. vor dem 1ten Bde. der Annales poet. Par. 1776. 12.) — K. B. Schmietz (Ueber die Grundsz. der Sprache, Schreibart und Dichtkunst der Franzosen, München 1790. 8.) — — Beyträge dazu liefern noch, ausser den, bey dem folgenden und bey mehrern von einzeln Dichtarten handelnden Artikeln angeführten Schriftstellern, als Fabri, Mesnardiere, Colletet, Cl. Genest, u. a. m. — D. Rivet und D. Clemencet (In der Histoire litteraire de la France . . p. des Religieux Benedictins, Par. 1733-1768. 4. 12 Bde.) — Cl. Gouiet (In der Bibl. françoise ou Hist. de la Litterat. franç. . . Par. 1741-1756. 12. 18 Bde. Der Verf. giebt Nachrichten von allen, über die französische Sprache überhaupt, und über die französische Beredsamkeit und Dichtkunst vorhandenen, so wohl übersetzten als originalen Werken, so wie von den französischen Uebers. der alten Redner und Dichter, und den französischen Dichtern selbst.) — Franc. de Voltaire (In der Connoissance des beautés et des defauts

de la Poeſie et de l'Eloquence franç. Par. 1750. 8. und im 63ten Bde. ſ. Oeuvr. Ausg. v. Beaumarchais.) — Cl. Franc. Lambert (In ſ. Hiſt. litteraire du regne de Louis XIV. Par. 1751. 4. 3 Bde. Deutſch durch Gottfr. Benj. Funk, Coppenh. 1753. 8. 3 Bde.) — Daquin (In ſ. Lettres ſur les hommes célébres, ou Siecle litteraire de Louis XV, Par. 1752. 12. 2 Th.) — De la Dixmerie (In den deux ages du goût et du genie franç. Par. 1769. 8. Geſchwätz.) — Ch. Paliſſot de Montenoye (In ſ. Mem. pour ſervir à l'hiſt. de la Litterature, Par. 1770. 1775. 12. und im 3ten Th. ſ. Oeuvr. Par. 1788. 8.) — J. Frc Baſtide (In ſ. Hiſt. de la Litterat. franç. Par. 1772. 12. 2 Bde.) — J. Mar. Bernard Clement (In ſ. Obſervat. crit. ſur differens ſujets de Litterat. Gen. 1771. 8. Par. 1772. 12. 2 Bde. (welche den Verf. meines Wiſſens, in die Baſtille brachten) Eſſais de crit. ſur la Litterat. anc. et mod. Par. 1785. 12. 2 Bde.) — Ant. Sabatier de Caſtres (In ſ. trois ſiècles de notre Litterature, ou tableau de l'eſprit de nos ecrivains depuis François I. jusqu'à 1772. Par. 1772. 12. 3 Bde. Verm. Amſt. 1779. 12. 4 Bde. Das Werk veranlaßte eine Menge Gegenſchriften, als Additions ou Lettres critiques, Lettre d'un Theologien, Lettre d'un père à ſon fils, Les oreilles des Bandits, und mehrere Aufſ. von Voltaire, weil der Verf. dieſen, und mehrere berühmte Schriftſteller als Diderot, d'Alembert, Marmontel, La Harpe, u. a. m. zu ſtrenge, wenn nicht gar zu parteiiſch und bösartig behandelt hatte.) — Marq. de Paulmy (In ſ. Skizze einer Geſchichte der franz. Litteratur, in der Litteratur und Völkerkunde, v. J. 1783. Mon. Septbr.) — Rigoley de Juvigny (In ſ. Schrift De la decadence des lettres et des moeurs depuis les Grecs et les Romains jusqu'à nos jours, Par. 1787. 8.) — u. a. m. — — Journale von der franzöſiſchen ſchönen Litteratur: Der Schriften dieſer Art ſind, in der franzöſiſchen Sprache, ſo viele, daß ich, um den Raum zu ſchonen, mich auf diejenigen einſchränke, welche mit der Dichtkunſt in näherer Verbindung ſtehen, als Mercure de France, angefangen im J. 1672. von Jean Don. de Viſé, unter dem Titel des Mercure galant. — Journal de Trevoux, ou Mem. pour l'Hiſt. des Sciences et des beaux Arts, ſeit 1701. (Unter dem Titel Eſprit des Journaux de Trev. ſind die beſten Aufſ. daraus, Par. 1771. 12. zuſammen gedruckt worden.) — Journal litteraire, Haye 1713 1732. 8. 20 Bde. — Bibl. françoiſe ou Hiſt. litter. de la France, Amſt. 1723 u. f. 8. 42 Bd. (von Den. Frc. Camuſat) — Le Pour et le Contre (von Prevoſt) Haye 1733-1739. 8. 17 Th. — Obſervat. ſur les Ecrits modernes, (von den Aebten Desfontaines und Granet) Par. 1734-1743. 12. 35 Th. — Nouv. Bibl. ou Hiſt. litter. depuis 1738-1744. Haye 12. 19 Bd. — Lettres ſur les Ouvrages de Litterature, von P. Clement) Par. 1740. 12. und Les cinq Années litteraires (1748-1752.) von ebend. P. 12. 4 Th. Berl. 1756. 12. 2 Bde. — Obſervat. ſur la Litterature mod. (von La Porte) Par. 1749-1752. 12. 9 Bde. — Biblioth. des Sciences et des beaux arts, Haye 1754 u. f. 8. — Année litteraire, Par. 1754 u. f. 12. (von El. Catherine Freron. Zwey Abhandl. daraus über Litteratur und Kritik von dem Abt Groſier, ſind, Deutſch, Frft. 1778. 8. erſchienen.) — Journal Encyclopedique, Bouillon 1756 u. f. 8. — Mem. ſecrets pour ſervir à l'Hiſt. de la Republ. des Letters en France, depuis 1762. Haye 12. 33 Bde. — Renommée litteraire (von Jean Et. Lebrun de Granville.)

ville.) — — Auch mag die Hist. critique des Journaux, Besanç. 1718. 4. 2 B. Amst. 1734. 12. 2 B. von Denis Franc. Camusat hier eine Stelle einnehmen. — — Uebrigens liefern einige dieser Journale, auch zuweilen Anzeigen und Auszüge aus andern, als französischen Schriften. — —

Von der Geschichte, dem Geist, und den Eigenheiten der englischen, schottischen und irländischen Poesie: J. Toland (A Specimen of the critical history of the celtic Religion and Learning cont. an account . . of the Bards, im 1ten B. S. 3 u. f. der Collection of several pieces . . Lond. 1726. 8.) — Evan Evans (Some specimens of the Poetry of the anc. Welsh Bardes . . . Lond. 1764. 4. nebst einer lat. Dissertation de Bardis.) — J. Macpherson (Die XIV. s. Critic. Dissertat. on the anc. Caledonians, Lond. 1768. 4. S. 199 handelt von den Barden; Deutsch, Leipz. 1770. 8.) — J. Walters (Translated Spec. of Welsh Poetry, Lond. 1782. 8.) — Ed. Jones (Musical and poetical relicks of the Welsh Bards, with a history of the Bards and an account of their Musik, Lond. 1784. f.) — Jos. Walker (Histor. Mem. of the Irish Bards, with observat. on the Musik of Ireland, 1786. 4.) — Th. Vallancey (Die XIVte N. s. Collect. de Reb. Hibern. 1786. 8. enthält Several accounts of the ancient Irish Bards.) — Auch sind noch Nachrichten von den alten Barden in Giraldi Cambrensis Descript. Cambriae, Lond. 1585. 12. In Powels History of Wales, Lond. 1697. 4. In dem 2ten Bde. S. 468 von Innes Critical Essay on the ancient Inhabitants of the northern Parts of Great Britain and Ireland, Lond. 1729. 8. 2 Bd. In dem 1ten Bd. S. 440 von Th. Pennants Tour to Wales, Lond. 1773. 1783. 4. 2 B. zu finden. — Ferner gehören, als Belage, hieher: The heroic Eleg. of Llywarch Hen, with a litteral Transl. 1792. 8. (Aus dem 7ten Jahrh.) — Barddoniaeth Dafyd ab Gwilym, herausg. von Owen 1792. 8. (Aus dem 14ten Jahrh.) S. auch den Art. Ossian. — — Von den englischen Minstrels: Th. Percy (Essay on the anc. Engl. Minstrels vor dem 1ten Bde. der Reliques of anc. Engl. Poetry, Lond. 1765. 8. 3 B. Deutsch, in den Balladen und Liedern, Berl. 1777. 8. Französ. im 3ten B. S. 462 der Varietés litterair. Par. 1768. 12. 4 Bd.) — — Von der neuern englischen Poesie: J. Dennis (Advancement and reformation of modern Poetry, Lond. 1701. 8.) — Ungen. (Dissertat. sur la Poesie angl. in dem 9ten Bd. S. 157-216 des Journal Litteraire, Haye 1713 u. f.) — Yart (In s. Idée de la Poesie angl. Par. 1749. 12. 8 B. finden sich, bey den Uebersetzungen, auch Raisonnements über die Dichter.) — Th. Warton (The History of the English Poetry from the close of the eleventh to the commencement of the eighteenth century . . . Lond. 1575 u f. 4. 3 Bde. Das Werk, welches bis auf die Zeiten der K. Elisabeth geht, veranlaßte einige Kritiken, als Observations . . . Lond. 1782. 4. die aber nicht von Bedeutung sind.) — Ungen. (Betrachtungen über die englischen Dichter, Berl. 1780. 8.) — J. Scott (Critic. Essays on some of the poems of several english Poets, Lond. 1785. 8.) — — Von der schottischen Poesie besonders: J. Pinkerton (Essay on the origin of scottish Poetry, vor den Scottish Poems 1786. 8.) — — Journale von der englischen Litteratur, in englischer Sprache: Das älteste derselben ist, meines Wissens, das Weekly Memorial, Lond. 1682 u. f. 4. Ihm folgten die Miscell. Letters, L. 1694.

1696. 4. — Memoirs of Litterature, (von Mich. de la Roche) L. 1710-1714. f. 4 B. ebend. 1722. 8. 8 Bde. — New Mem. of Litter. von ebend. 1725-1727. 8. 6 Bde. — The present State of Letters, Lond. 1728-1736. 8. 18 Bde. — Monthly Miscellan. Lond. 1730. — The Gentleman's Magazine, L. 1731. 8. bis jetzt. — The litterary Magaz. Lond. 1735. — The Monthly Review, Lond. 1749. bis jetzt 85 Bde. — The critical review, Lond. 1756. bis jetzt 71 Bde. — In französischer Sprache: Bibl. Angel. Amst. 1717-1727. 12. 15 Bde. — Mem. litter. de la Grande Bret. Haye 1720-1724. 12. 16 Bde. (von La Roche und Chapelle.) — Bibl. Britann. Haye 1735 u. f. 8. 25 Bde. — Journ. Britan. Haye 1751-1757. 12. 24 B. (von Maty) — In deutscher Sprache: Brittische Bibliothek, Leipz. 1756-1768. 8. 6 B. und 1 St. (von C. W. Müller) — Brittisches Museum für die Deutschen, von J. J. Eschenburg, Leipz. 1777-1780. 8. 6 Bde. — Annalen der brittischen Litterat. vom J. 1780. Leipz. 1781. 8. von ebend. —

Von dem Geist, der Geschichte, und den Eigenheiten der Poesie der alten nordischen Völker überhaupt: Ol. Wormius (De prisca Danor. Poesi, in s. Danica Litterat. Antiquiss. Hafn. 1636. 4. 1651. fol. S. 163.) — Fab. Toerner (Dissert. acad. de Poesi Skaldor. septentr. Upf. (1717.) 8. Ein Auszug daraus findet sich im 1ten St. S. 105 der Beytr. zur Crit. Hist. der deutschen Sprache, Leipz. 1732. 8. Uebrigens hat, in der Zueignungsschrift, sich Tic. Wetterstein als Verf. genannt, und auch auf den Titel selbst, ist Toerner nur als Präses angegeben.) — Diurbergius (Seine, ungefähr in diesem Zeitpunkt, erschienene Schrift, De Skaldis Veter. Hyperboreor. weiß ich nicht näher anzuzeigen.) — Joh. Dav. Koeler (Prolde Skaldis, Alt. 1724. f. 173-4.) — Beyträge dazu liefern: Gottfr. Schütz (Ueber die verschiedene Denkungsarten der alten Gr. und Römer, und der alten nordischen und deutschen Dichter . . . insbesondre in Rücks. auf die Götterlehre, im 1ten B. S. 431. f. Schutzschriften, Leipz. 1773. 8.) — Halfd. Einari (Sciagr. Hist. Litterar. Island. Hafn. 1777. 8.) — Ungen. (Von den Genien und Parzen der nordischen Völker, und von der großmüthigen Verachtung des Todes, bey den nordischen Helden; bey den Erzählungen zur Kenntniß des nordischen Heydenthumes, Hamb. 1778. 8.) — D. Böckh, und Frd. Dav. Gräter (Bragur, oder Litterar. Magaz der Deutschen und Nordischen Vorzeit, Leipz. 1791 u. f. 8. bis jetzt 4 Bde. — — Als Urkunde, oder als Belag, gehört hieher die Edda; deren älterer Theil, vorgeblich, schon im 12ten Jahrh. von Saemund gesammelt seyn soll, und folgende Stücke enthält: 1) Voluspa, herausg. Lat. Dän. und Isl. von Pet. Joh. Resenius, Hafn. 1665. 4. Von Gud. Andreä, lat. ebend. 1673. 4. Deutsch, im 2ten Th. S. 183 der Volkslieder, so wie in den Ged. des Barden Sined (Denis) S. 5. Ausg. von 1775. Auch findet sich die letztere Hälfte im Barth. Antiq. Dan. 2) Havamal (Sittensprüche, welche dem Odin zugeschrieben werden) ebenfalls, mit dem vorigen herausg. von Resenius. 3) Runa Capitule, mit dem vorigen herausg. von Resenius; Deutsch, im 2ten Th. S. 201 der Volkslieder. Auch ist noch eine einzele Ode (Vafthradnismal) mit einer lat. Uebers. und Anm. von Joh Thorkelin, Hafn. 1779. 4. und die Edda Rhythm. s. antiq. vulgo Saemundina dicta, P. I. Odas mythol. a Resenio non edit. cont. cum interpret. lat. . . Hafn. 1787. 4. abgedruckt worden. Der spätere

Theil

Theil derſelben, (zu Folge des K. Ihre der einzige Aechte) geſammelt im Anfange des 13ten Jahrh. von dem Isländer Snorro, beſteht 4) aus Dämoſagen, (Daemiſagor) oder mythol. Erzählungen, 49 an der Zahl, herausg. mit den vorigen von dem angef. Reſenius, und, nach einer Upſaliſchen Handſchrift, unter der Aufſchrift: Hyperboreor. Atlant. ſ. Suiogothor. et Nordmannor. Edda . . . opera et ſtudio Ioa. Göranſon, Upſ. (1746.) 4. Isl. Schwediſch und Lateiniſch, aber nur 26 dergleichen Sagen, und ſehr ungetreu. 5) Kenningar, oder dichteriſche Darſtellungen, ebenfalls von Reſenius herausg. Ueberſetzt ſind dieſe Stücke ſämmtl. in das Deutſche (mit einem lächerlichen Commentar) von Joh. Schimmelingen, Stettin 1777. 4. In das Franzöſiſche, Auszugsweiſe, von P. H. Mallet, in den Monumens de la Mythol. et de la Poeſie des anc. Peuples du Nord, Coppenh. 1756. 4. und im 2ten Th. ſ. Hiſt. de Dannemark, Gen. 1763. 12. 6 Bd. Engl. 1757. 4. verm. 1770. 8. 2 B. Noch gehören zu ihr 6) Liodsgreinir, oder Skalda, die eigentliche Poet.k, welche Jon. Rugtmann bey Norlands Chronika . . . 1670. f. Lateiniſch, aber nicht vollſtändig, herausgegeben hat. Nachrichten von der Edda, und Erläuterungen darüber, geben, unter mehrern: P. F. Suhm (In ſ. Crit. Hiſt. of Danmark, B. 2. S. 654-664.) — J. Johannäus (In ſ. Hiſt. Eccl. Island. Bd 1. S. 203 u. f.) — Ol. O. Nording (Diſſertat. de Eddis, Hafn. 1735. 4. und in J. Oelrichs Opuſc. Dan. et Suec. litterar, ... Brem. 1774. 8.) — Ihre (Bref till H. Cancellie Rad. Suen Lagerbring, rörande the Islandske Edda . . Upſ. 1772. 8. Deutſch, mit Anmerk. und Zuſ. in Isländiſche Litteratur und Geſchichte, Gött. 1773. 8. von A. L. Schlözer. 2) Gegen die, von dieſem, geäußerten Zweifel, ein Brief in den Briefen über eine nach Island angeſtellte Reiſe, von Troil. Deutſch, Koppenh. 1779. 8.) — H. Einari (In ſ. vorher angeführten Sciagr. in den beyden erſten Abſchnitten.) — Ungen. (Im 5ten Bd. S. 216 u. f. der Bibl. der Romane, Berl. 1780. 8.) — — Ueberbleibſel alter Nordiſcher Gedichte, welche hier an ihrer Stelle zu ſtehen ſcheinen, ſind, einzeln, von verſchiedenen, als von Ol. Verelius, (Upſ. 1664. 1666. 1671. 1692) von Gudm. Oloſſon, (ebend. 1695) von Joh. Peringskiöld (Holm. 1715. f.) von P. F. Suhm, u. a. m. lateiniſch, ſo wie von Snorre Sturleſon (In ſ. Nordlandſche Konunge Sagor, herausgegeben von J. Peringskiöld und G. Oloſſon, Isl. Lat. und Schwediſch, Holm. 1697. f. 2 Bde. und von G. Schöning und S. T. Thorlacius, Hafn. 1777, 1783. f. 3 Bde.) Von Saxo Grammat. (in ſ. Hiſt. Dan. Lib. XVI. Par. 1514. f. Sor. 1644. fol. Ex. edit. Ad. Kl. Lipſ. 1771. 4. einige 50 Lieder.) Von Th. Bartholinus (In ſ. Antiq. Danic. ſ. de cauſis contemtae a Danis adhuc gentilibus mortis, Hafn. 1689. 4.) Von Er. Jul. Biörner (In ſ. Nordiska Kampedater, i. e. Hiſtor. varior. in orbe hyperbor. antiq. Reg. Heroum et Pugil. Sagas continens, Holm. 1737. fol.) Von J. Finnäus und Suhm (In Islands Landnamabock, h. e. Origin. Island. Hafn. 1774. 4.) — Ferner, in einer eigenen Sammlung, aber in das neuere Däniſche übertragen, von Andr. Sofreenſon Vedel 1591 und dieſe verm. von Pet. Syv 1695, unter dem Titel Kiämpe Viiſer herausgegeben worden, von welchen, und mehrern hieher gehörigen Schriften ſich Nachrichten im 2ten Bde. S. 345 u. f. des Bragur, Leipz. 1792. 8. und in den Briefen über Merkwürdigkeiten der Litteratur, Th. 1. S. 108 und 145 finden.

Aus

Aus diesen verschiedenen Quellen haben wieder verschiedene neuere Dichter Uebersetzungen und Nachahmungen gezogen, als: Th. Percy (Five pieces of Runic Poetry, Lond. 1763. 8.) — Jam. Johnstone (Anecdotes of Olave . . . to which are added eighteen Euloges on Hacco, King of Norway, Lond. 1780. 8.) — Th. J. Mathias (Runic Odes 1781. 4.) — Hugh Downmann (The death song of Regnar Lodbrock . . 1781. 4.) — J. Sterling (S. dessen Poems 1789. 12.) — F. Sayers (Dramat. Sketches of the old northern Mythologie, Lond. 1790. 4. und in s. Poems 1792. 8.) — H. W. v. Gerstenberg (Gedicht eines Skalden, Kopp. 1766. 4. Wenn gleich der Inhalt desselben nicht aus jenen Ueberbleibseln genommen worden ist: so gehört es doch, der Form nach hieher. Als Erläuter. darüber s. den 21ten der Br. über Merkw. der Litterat. 3te Samml. S. 413.) — Ch. Fel. Weiße (S. dessen lyr. Gedichte, Leipz. 1772. 8. 3 Bde.) — M. Denis (S. dessen Lieder . . Wien 1772. 8. und bey s. Uebers. des Ossian 1791. 4. 6 Bde.) — J. G. Herder (S. dessen Volkslieder, Leipz. 1778 u. f. 8. 2 Th.) — Frdr. Dav. Gräter (Nordische Blumen, Leipz. 1789. 8.) — u. a. m. —

Zu der Geschichte der Poesie der Dänen in den mittlern und neuern Zeiten liefern Beyträge: J. E. Schlegel (In s. Fremden, Kopp. 1745-1746. 8. und im 5ten Th. s. W. S. 1 u. f. Kopp. 1770. 8.) — Mercure Danois, Cop. 1753. 8. Wie viel Stücke davon erschienen, weiß ich nicht?) — P. H. Mallet (Mem. sur la Litterature du Nord, Copp. 1759-1760. 8. 6 St.) — Ant. Fr. Büsching (Nachr. vom Zustande der W. und Künste im dänischen Reiche, Kopp. 1754. 8. 2 B.) — Briefe üb. Merkwürdigkeiten der Litteratur, Schleswig 1766. 8. u. f. 3 Th. — Dänisches Journal, Koppenh. 1767. 8. — Allgemeine Dänische Bibliothek. — Eff. sur l'état present des Scienc. Belles Lettres et Beaux arts en Norvegue . . . Copp. 1772. 8. — —

Zu der Geschichte der Poesie der Schweden in neuern Zeiten liefern Beyträge: Aug. Lud. Schlözer (In s. neuesten Gesch. der Gelehrsamkeit in Schweden, Rostock 1757 u. f. 8. Fünf St.) — A. Liden (Historiola litteraria Poetar. Suecorum, Upf. 1769. 8.) — Portban (De poesi Finnica, Abo 1778 u. f. 4. Vier Dissertat.) — Dalin (Kurze Gesch. der sch. Wissensch. in Schweden, im 2ten Bd. des Schwedischen Museums, Wism. 1784. 8.) — Ungen. (Bemerkungen über die Schwedische Dichtkunst in unsern Zeiten, ebend.) — —

Von der Geschichte u. s. w. der Poesie der Deutschen: Zu dieser gehören, zuvörderst, die, von der Geschichte der deutschen Sprache überhaupt, und besonders handelnden Schriftsteller, als, unter mehrern: Jo. A. Egenolff (Historie der deutschen Sprache, Leipz. 1716-1720. 12. 2 Th.) — F. C. Reichard (Versuch einer Historie der deutschen Sprachkunst, Hamb. 1747. 8.) — J. C. Adelung (Ueber die Geschichte der deutschen Sprache . . . Leipz. 1781. 8. und vor dem 1ten Bde. s. Lehrgeb. der deutschen Sprache.) — Leonh. Meister (Hauptepochen der deutschen Sprache, seit dem achten Jahrh. im 1ten und 2ten Bde. der Schriften der deutschen Gesellsch. zu Mannheim, 1787. 8.) — Will. Petersen (Ueber die Veränderungen und Epochen der deutschen Hauptsprache seit Karl dem Großen, ebend. im 3ten Bde. S. 7 u. f.) — J. G. Trendelnburg (Vergleichung der Vorzüge der deutschen Sprache mit den Vorzügen der latein. und griech. Sprache, ebend. im 4ten Bde.) — — Von

der Poeſie, nach den verſchiedenen Hauptzeitpunkten: Ulr. v. Lingen (De origine Poeſeos in Germania et Septentr. Diſſertat.) — Ernſt. Caſ. Waſſerbach (Wagenſeil ſchreibt ihm, in einem Briefe an Cuper, eine Abhandl. De Bardis ac Barditu, ſ. antiq. carminibus ac cantilenis veter. Germanor. cui junct. eſt de S. Annone . . . Hymnus zu, (S. Polen. Theſ. B. IV. S. 24.) welche ich nicht näher nachzuweiſen weiß, und die, wahrſcheinlich nie gedruckt iſt.) — Cyr. Spangenberg (Seine Diſſertat. de Bardis, iſt mir nicht näher bekannt; und ich weiß nicht, ob es etwas anders, als ſeine, im Ganzen noch ungedruckte Schrift vom Meiſterſange iſt?) — Joh. Lauterbach (De carminibus veter. Germanor. Diſſert. II. Ienae 1696 und 1698. 4.) — Heinr. Heiſen (Er verſprach, in ſ. Orat. de eloquentia veter. Germanor. Brem. 1732. 4. eine eigene Schrift von den Barden, die aber wohl nie erſchienen iſt. S. Beytr. zur crit. Hiſt. der deutſchen Sprache, St. 8. S. 627 u. f.) — Mich. Denis („Von der alten vaterländiſchen Dichtkunſt," die Vorrede zu den Liedern des Barden Sined, Wien 1772. 8. ebend. 1784. 8.) — Ungen. (Ueber die Barden-Poeſie, ein Aufſ. in dem Archiv d. deutſchen Parnaſſes, Bern 1776. 8.) — K. F. Kretſchmann (Ueber das Bardiet, vor dem 1ten Bde. ſ. W. Leipz. 1784. 8 obgleich wohl nicht anwendbar auf die Poeſie der alten deutſchen Barden.) — — Die eigentlich hieher, das heißt, zur Poeſie überhaupt, gehörigen Ueberbleibſel aus den früheſten Zeitpunkten, bis zum Anfange der Regierung der ſchwäbiſchen Kaiſer, oder bis zur Erſcheinung der ſo genannten Minneſänger, ſind 1) ein Bruchſtück eines alten Romans, in der niederdeutſchen Mundart, herausgeg. von Eckhart, in den Commentat. de rebus Franc. orient. Th. 1. S. 864. — 2) Der ſo genannte Cad. quadrunus, oder eine gereimte Umſchreibung der vier Evangeliſten, in der niederrheniſchen Mundart, handſchriftl. nicht zu Oxford, wie unſere Litteratoren gewöhnlich ſagen, ſondern im britt. Muſ. als wohin die Cottonſche Bibl. gekommen iſt. Nachr. von ihm geben S. G. Hickes, im 1ten Bde. ſ. Theſ. S. 52 u. f. Erasm. Nyerup, in den Symb. ad Litterat. antiq. . . . Havn. 1787. 4. S. 129 u. f. — 3) Hymnus magnus Eccl. quem Te Deum laudamus vulgo vocamus, ſec. IX. initio in Theot. linguam converſus, not. illuſtr. a I. G. Eccardo, Helmſt. 1713. 4. — 4) Mehrere Fränkiſche Ueberſ. lateiniſcher Kirchenlieder, in 2 Th. S. 948 von Eckharts Comment. de rebus Franc. orient. — 5) Otfridi Evangelior. Lib. veter. Germanor. Grammat. Poeſeos Theol. praecl. monumentum . . . Baſ. 1571. 8. und im erſten Bande von J. Schilters Theſ. S. darüber A. Gaſſari Gloſſar. Otfridin. bey Merula's Ausg. von Willerams Paraphr. gem. in Cantic. Canticor. Lugd. B. 1598. 8. P. Lambecks Comm. de Bibl. Vind. Lib. II. c. 5. S. 415 u. f. Dietr. v. Stade Spec. lect. antiq. Francicar. ex Otfriedo . . . collect. Stad. 1708. 8. Dav. Hofmanns Diſſertat. de Otfrido, Helmſt. 1717. 4. vergl. mit den Beytr. zur crit. Hiſt. der deutſchen Sprache, St. 4. S. 632. Eckhard, bey ſ. Legib. Salic. J. J. Oberlins Alſat. liter. I. S. 19. u. a. m. — 6) Geſpräch Chriſti mit der Samaritanerin, in 62 Reimen, in Lambecks angef. Commentar. bey Palthens Herausg. des deutſchen Tatian, und im 2ten Bde. des Schilterſchen Theſ. 7) Lect. Theotiſcar. Spec. Carminis ant. de St. Georgio Fragment. edid. B. C. Sandvig. Hafn. 1783. 8. S. darüber Eras. Rierup Symbol. S. 411 u. f. —

8) Ep.

8) Ἐπινίκιον rhythmo teutonico Ludovico R. acclamatum . . . interpret. lat. et comment. illustr. I. Schilter, Argent. 1696. 4. Ingl. im 2ten Bde. s. Thesaur. im 3ten Th. S. 635 von Mabillons Annal. Benedict. im 5ten Th. S. 71 von Langenbecks Scriptor. rer. Danicar. S. auch die Poet. und Pros. Stücke von dem Fr. v. G. Brschw. 1769. 8. S. 141. — 9) Incerti Poetae Teuton. Rhythmus de St. Annone . . . Mart. Opitius edid. et Animadv. illustr. Dant. 1639. 8. und in der Fellgiebelschen Ausg. von Opitz Ged. so wie, in dessen Lobged. von Bodmer und Breitinger, Zür. 1755. 8. S. 355. und im 1ten Bd. von Schilters Thes. S. auch Bragur, Bd. 2. S. 83. Eggers deutsches Magaz. v. J. 1791. Mon. May. — 10) Ein Lied auf die Jungfrau Maria, in B. Petz Thes. Anecd. Bd. 1. Th. 1. col. 4-5. — Von den aus diesem Zeitpunkt übrigen prosaischen Schriften. s. unter andern, Adelungs Schrift über d. deutsche Sprache. F. J. Kochs Compend. d. deutschen Litterat. Gesch. u. a. m. — — Von den Minnesängern: G. Melch. Goldast (In s. Animadv. ad Paraen. antiquor. Germanor. Tyrolis, Reg. Scotor. ad fil. Fridebrantum, ut et Winsbeckii ad filium, et Winsbeckiae ad filiam, Lind. 1604. 4. und im 2ten Bde. des Schilterschen Thes. kommen eine Menge Nahmen von alten deutschen Dichtern vor.) — J. C. Adelung (Chronologisches Verzeichniß der Dichter und Ged. aus dem Schwäbischen Zeitpunkt, in s. Magaz. für die deutsche Sprache, Bd. 2. St. 3. S. 1 u. f.) — Joh. H. Prox (De poetis alsat. erotic. med. aevi . . . Argent. 1786. 8.) — Joh. Jac. Bodmer (1) Anmerk. von den vortreflichen Umständen für die Poesie unter den Kaisern aus dem Schwäbischen Hause, in dem 7ten St. S. 25 der Samml. Krit. und geistvoller Schriften, Zür. 1741-1744. 8. 12 St. 2) Von den Vortheilen der schwäbischen Sprache der Minnesänger, in den Krit. Briefen, Zür. 1746. 8. S. 198. 3) Moral. und Physikal. Ursachen des schnellen Wachsthumes der Poesie im 13ten Jahrhundert; Von der Aehnlichkeit zwischen den Schwäbischen und Provenzalischen Poeten; Von der Artigkeit in den Manieren der Mädchen, die von den alten Poeten besungen worden; von einer fanatischen Liebesprobe der Minnesänger, in den neuen krit. Briefen, Zür. 1749 und 1763. 8. N. X. XI. XII. XIII. XIV. XLV und LIII. 4) Kühnheit der altschwäbischen Dichter, die Sprache und Poesie zu bereichern, und von der Epopee des altschwäbischen Zeitpunktes, in den Litterar. Denkmahlen . . . Zür. 1779. 8.) — Joh. Chr. Gottsched (Von dem Flore der deutschen Poesie unter Kaiser Friedrich dem 1ten in s. Reden, Leipz. 1749. 8.) — J. J. Rambach (Gedanken von den Minnesängern, in s. Verm. Abhandl. Halle 1771. 8.) — Allgemeine Nachrichten über einzele Dichter, und vorhandene Handschriften aus diesem Zeitpunkte liefern: Phil. Harsdörfer (In s. Gesprächspielen, Nürnb. 1644-1657. 8. 8 Th. im Anh. des ersten Theils, und im vierten Theile, so wie in s. neunten Disq. Philol. Germ.) — Tenzel (In s. Monatlichen Unterredungen . . . Leipz. 1689-1698. 8. 10 B. in den Jahren 1690-1692.) — J. G. Horn (Im 7ten Th. S. 763. s. Samml. zu einer histor. Handbibliothek von Sachsen, Leipz. 1728 u. f. 4. 9 Th.) — Christn. Gottfr. Grabener (Ueber den Krieg zu Wartburg, drey latemische Abhandlungen, Dresden 1743. 4) — L. W. Schumacher (Ueber eben diesen Gegenstand in s. verm. Nachrichten und Anm. zur Erläuterung . . . der sächs. Geschichte. Eisen. 1766-1769. 4. 5 Th.)

5 Th.) — Sam. Wilh. Oetter (In ſ. hiſtor. Bibliothek, Nürnb. 1752-1753. 8. 8 Th.) — Baſ. Chriſtn. Bernh. Wiedeburg (Ausführliche Nachr. von einigen alten, deutſchen poet. Mſcrpten aus dem 13ten und 14ten Jahrh. in der Jenaiſchen Bibliothek, Jena 1754. 4.) — Joh. Chr. Gottſched (In dem neuen Büchersaal, B. 2. S. 78. B. 4. S. 408. B. 8. S. 365. B. 10. S. 256.) — J. Möſer (In dem 3ten Th. der Patriotiſchen Phantaſieen, Berlin 1778. 8. S. 240.) — Der achte Band der Unterhaltungen, S. 314. 518. 524. — S. W. Oetter (Anzeige von einem der älteſten deutſchen Poeten (Wernhers Ged. zu Ehren der Jungfrau Maria) Augsb. 1775. 4.) — J. J. Eſchenburg (Im deutſchen Muſeum, J. 1776. B. 1. S. 131. 389. 409. J. 1779. B. 1. S. 30. J. 1783. B. 2. S. 143. 233. J. 1784. B. 2. S. 512.) — Ungen. (Ueber die altdeutſchen Gedichte aus dem Schwäbiſchen Zeitalter, in der Quartalſchrift für ältere Litterat. und neuere Lectüre, im 1ten Quartal des 2ten Jahrg.) — E. Nyerup (Symbol. ad Litterat. Teutonic. antiq. ex codic. qui Hafniae aſſervantur, ſumt. P. F. Suhm, Havn. 1787. 4.) — J. C. Adelung (Jacob Püterich von Reicherzhauſen, ein kleiner Beytrag zur Geſchichte der deutſchen Dichtkunſt, im Schwäbiſchen Zeitalter . . Leipz. 1788. 4.) — Wegen der Ueberbleibſel aus dieſem Zeitpunkte, ſ. die Art. Erzählung, Fabel, Heldengedicht, u. a. m. — — Von den Meiſterſängern: Licoſt. Pſellioner Andropediacus (Kurzer Bericht vom uralten Herkommen, Fortpflanzung und Nutzen des alten teutſchen Meiſtergeſangs, Nürnb. ſ. a. 8.) — Ad. Puſchmann (Gründl. Bericht des deutſchen Meiſtergeſanges, Görl. 1572. 4. S. deutſches Muſ. v. J. 1783. Mon. Septbr. S. 233. und P. v. Stetten Kunſt- Gewerb- und Handwerksgeſch. der Stadt Augsburg, S. 531.) — Cyriac. Spangenberg (Von der edlen und hochberühmten Kunſt der Muſica, wie auch vom Aufkommen der Meiſterſänger . . . handſchriftl. zu Strasburg, Auszugsweiſe in En. Hanemanns Anmerk. zu Opitzens Poeterey der Deutſchen, Bresl. (165[illegible]) 8. vergl. mit dem Neuen Büchersaal, Leipz. 1710. 8. Neunzehnte Oefn. S. 513.) — Ungen. (Kurze Entwerfung des deutſchen Meiſtergeſanges . . . durch eine geſammte Geſellſch. der Meiſterſänger in Memmingen, Stuttg. 1660. 8.) — Joh Chriſtph. Wagenſeil (Von der Meiſterſinger Holdſeeliger Kunſt, Anfang, Fortübung, Nutzbarkeit und Lehrſ. bey ſ. Commentat. de Civit. Norimberg. Altorf. 1697. 4. S. 433. Ein weitläuftiger Auszug daraus in den Beyträgen zur crit. Hiſtor. der deutſchen Sprache, St. 11. S. 387 u. f.) — J. H. Häßlein (Abhandl. von den Meiſterſängern, im 3ten Bde. S. 17. des Bragur.) — Ferner liefern Beyträge zu der Geſchichte der Poeſie dieſes Zeitpunktes: G. Litzel (In einem Aufſ. im 8ten St. des 2ten Bds. von G. Biedermanns Nov. Act. Scholaſt. Leipz. 1748-1751. 8. 4 Bde. S. auch deſſen Undeutſchen Catoliken, Jen. 1730. 8.) — Joh. Gottfr. Schmutzer (In ſ. Diſſertat. de Frid. III. in rem litterar. meritis.) — J. Gottl. Boehme (In ſ. Diſſertat. de favore Maximiliani I. in Poeſin, Lipſ. 1765. 4.) — Sal. Kaniſch (In ſ. hiſtor. crit. Lebensbeſchreibung Hans Sachſens, Altenb. 1765. 8. S. 22 u. f.) — P. v. Stetten (In ſ. Kunſt- Gewerb- und Handwerksgeſchichte der Reichsſtadt Augsburg 1779. 8. S. 526 u. f.) — Vogt (Heinr. Frauenlob oder der Sänger und der Arzt, Maynz 1792. 8. Hat, in litterar. Rückſicht gar keinen Werth.) — — Von der Poeſie im ſechzehnten Jahrhundert:

J.

J. J. Bodmer (1) Abhandl. von der Poeſie des ſechzehnten Jahrhundertes nach ihrem ſchönſten Lichte, in dem 7ten und 8ten St. S. 54 und S. 3 der Samml. krit. und geiſtvoller Schriften, Zür. 1741 u. f. 2) Von dem Zuſtande der deutſchen Poeſie, bey der Ankunft Mart. Opitzens, ebend. im 9ten St. S. 3.) — Ueber die verſchiedenen deutſchen Geſellſchaften: Die Fruchtbringende, geſtiftet zu Weimar im J. 1617. 1) Kurzer Bericht von der Fruchtbr. Geſellſchaft Vorhaben, Gemählde und Wörtern, Cöthen 1641. 4. 2) Der Fruchtbr. Geſellſchaft Nahmen, Vorhaben, Gemählde und Wörter . . . in Kupfer geſtochen und in achtzeilige Reime verfaßt, I - IV hundert, von Matth. Merian, Frft. am M. 1646. 4. 3) Der deutſche Palmbaum, d. i. Lobſchrift von der hochl. Fruchtbr. Geſellſchaft Aufkommen, Satzungen, Vorhaben, Nahmen, Sprüchen, Gemählden, Schriften . . . verf. durch den Unverdroſſenen Diener derſelben (Carl G. v. Hille) Nürnb. 1647. 12. mit Kupf. 4) Fortpflanzung der hochlöblichen Fruchtbringenden Geſellſch. Nürnb. 1651. 4. 5) Neuſproſſender deutſcher Palmbaum, oder ausführlicher Bericht von der hochl. Fruchtbr. Geſellſchaft Aufkommen, Abſehen, Satzungen, Eigenſchaft und derſelben Fortpflanzung . . (v. G. Neumark) Nürnb. 1668. 8. mit K. und Zuſätze dazu von Gottfr. Behrends, im 15ten St. S. 368-378 der Beytr. zur critiſchen Geſchichte der deutſchen Sprache. 6) El. Geisleri Diſquiſ. hiſtor. de Societ. fructifera, Lipſ. 1672. 4. 7) Nachrichten von dem ſo genannten deutſchen Palmenorden, oder Fruchtbr. Geſellſchaft, in dem neu beſtellten Agenten. 3te Funkt. 4te Depeche S. 306-315. 8) Vermiſchte Nachr. aus den Acten von der fruchtbringenden Geſellſch. unter den Schmackhaften, von J. M. Heinze, Weimar 1781. 4. Auch finden ſich noch dergl. Nachr. in Buddeus Hiſtor. Lexicon, B. 2. S. 345. und vor dem 1ten B. der Sandrartſchen Werke, u. a. a. O. m. — Die deutſchgeſinnte Genoſſenſchaft, geſt. durch Phil. Zeſen, im J. 1643. 1) Der hochdeutſche, helikoniſche Roſenthal, d. i. der . . . Deutſchgeſinnten Genoſſenſchaft erſter, oder neunſtämmiger Roſenzunft Erzſchrein, darin derſelben Anfang, Fortgang, Ausgang, Bewandniß, Satzungen, Gebräuche, u. ſ. w. zu finden, ausgefertigt durch den Faertigen (Phil. Zeſen) gedr. im Erzſchreine der Amſtellinnen 1669. 8. mit K. 2) Des hochdeutſchen Helikoniſchen Lilienthals, d. i. der deutſchgeſinnten Genoſſenſchaft zweyter, oder ſiebenfacher Lilienzunft Vorbericht durch den Faertigen, Amſt. 1679. 8. 3) Der ganzen hochpreißwürd. deutſchgeſinnten Genoſſenſchaft vom J. 1643 bis 1685 Zunftgenoſſen, Zunft- Tauf- und Geſchlechtnahmen, Wittenb. 1685. verm. ebend. 1705. 8. (von Joh. Peiskern) 4) Des hochdeutſchen helikon. Näglelnthales oder der hochprw. deutſchen Genoſſenſchaft dritter, oder fünffacher Naeglſchen Zunft Vorbericht, ausgef. durch den Faertigen, Hamb. 1687. 8. — Gekrönter Blumenorden an der Pegnitz geſt. durch Harsdörfer und Joh. Klai im J. 1644 zu Nürnberg: 1) Amarantes (Joh. Herdegen) hiſtor. Nachr. von des löbl. Hirten- und Blumenordens an der Pegnitz Anfang und Fortgang bis auf das erreichte hundertſte Jahr, Nürnb. 1744. 8. 2) Eine, von Panzer, bey dem anderthalb hundert jährigen Jubiläo gehaltene Rede, Nürnb. 1794. 4. — Die Schwanengeſellſchaft, geſt. von J. Riſt ums J. 1660. Candorins (Conr. v. Hoepelen) deutſcher Zimberſchwan, darin des hochl. aedelen Schwan-Ordens Zunaemen, Bewandnüß, Satſungen, Ordens-Geſactſe . . .

ent-

entworfen, Lüb. 1667. 12. — Der belorberte Taubenorden: Unmaßgebig kurzer Entwurf des belorbeerten Taubenordens, 1692. 4. (von Chr. Frdr. Paulini, in dessen Zeitkürzender erbaul. Luſt, Th. 2. S. 601-613 dieser Entwurf auch abgedruckt worden iſt.) — Der Leopolden-Orden: 1) Joh. Casp. Jungmichels neuer Wachsthum der deutschen Heldensprache durch den hochpr. Leopolden Orden . . . auch deſſen Regeln und Zeichen, 1695. 4. 2) Ein Aufſ. in dem 5ten St. S. 168 der Beytr. zur crit. Hiſt. der deutschen Sprache. — Die deutsche Geſellſchaft zu Leipzig, geſt. zu Görlitz im J. 1697. und erneuert zu Leipz. durch Joh. Burk. Menken: 1) Schediasma de Instituto Soc. Philo-Teut. poeticae, quae sub praesidio Ioa. Burk. Menckenii Lipsiae congregatur, Lipſ. 1722. 4. 2) Nachr. von der erneuerten deutschen Geſellſch. in L. und ihrer jetzigen Verfaſſung . . . . Leipz. 1727. 8. 3) Nachr. von der d. Geſellſch. zu L. bis aufs J. 1731 fortgeſ. nebſt . . . einem Verz. ihres jetzigen Büchervorrathes . . . Leipz. 1731. 8. 4) Der deutschen Geſellſchaft in L. ausführliche Erläuterung ihrer bisherigen Abſichten, Anſtalten, und der davon zu hoffenden Vortheile, vor den Reden und Ged. der d. Geſellſch. Leipz. 1732. 8. von Joh. Frdr. Mayen. — Die deutsche Geſellſchaft zu Jena: 1) Geſetze der Jenaiſchen d. Geſellſch. Jena 1730. 8. 2) Kurze Nachr. v. d. deutschen Geſellſch. in Jena, und ihren Mitgliedern, im 3ten Th. von G. W. Goettens Gelehrtem Europa, S. 387 u. f. — Die deutsche Geſellſchaft in Göttingen: 1) Kurzgeſ. Hiſtorie der königl. deutschen Geſellſchaft in G. in den Beytr. zur Hiſtorie der Gelahrtheit, Hamb. 1748. 8. Th. 2. S. 254. 2) Rud. Wedekinds Nachr. von dem gegenwärtigen Zuſtande der d. Geſ. zu Gött. in der Vorrede zu Gottl. Schmahlings Gedichten, 1748. 4. 3) Ein Schreiben von ebendemſ. an Chriſtph. Lund, worin von dem gegenwärtigen Zuſtande der d. Geſ. zu Göttingen fernere Nachr. ertheilt wird, (Gött. 1749. 4. — Auch finden ſich dergleichen Geſellſchaften noch zu Altorf, Greifswalde, Königsberg, und auf andern Univerſitäten mehr, welche, ob ſie gleich allerhand Schriften, doch, ſo viel ich weiß, keine beſondre Nachrichten von ihren Thaten haben drucken laſſen. — — Allgemeine Nachrichten, Verſuche einer Geſchichte, u. d. m.: Carl Gottlob (Diſſertat. de variis German. Poeseos aetatibus, Viteb. 1654. 4. Der Verf. nimmt fünf Zeitalter an; die rohe Kindheit, von den Barden bis zu Carl dem Gr.; die blühende Jugend, von da bis zu den Schwäbiſchen Kaiſern; die männliche Stärke, von dieſen bis zu den Zeiten K. Friedrichs des 2ten, das ſchwächliche Alter, von hier an bis zu Opitz; die Wiederherſtellung der Dichtkunſt, von Opitz bis zu ſeiner Zeit.) — Flor. Klepperbein (Diſſertat. de Germ. Poes. Histor. Viteb. 168. 4.) — Dan. G. Morhof (In ſ. vorher ſchon angezeigten „Unterr. von der deutschen Sprache und Poeſie, deren Urſprung, Fortgang und Lehrſätzen, Kiel 1682. 8. Lübeck 1700. 1718. 8." theilt er die Geſchichte unſrer Poeſie in drey Zeitpunkte, wovon der erſte bis auf Carl den Gr. der zweyte von da bis zu Opitz, und der dritte von Opitz angeht.) — Joh. Heinr. Beuthner (Parergon critic. de praestantia quadam Poeseos germanic. prae gallica et italica, Helmſt. 1715. 4. Der Verf. ſetzt den Vorzug unſrer Poeſie darin, daß in unſrer Sprache die Sylben eine beſtimmte Länge und Kürze, und unſre Verſe folglich in ſich mehr Wohlklang haben, als die franzöſiſchen und italieniſchen.) — G. W. v. Leibnitz

(Vind. Poeſ. Sileſior. in den Miſcell. Lipſ. B. 5. S. 278 u. f.) — Lud. Aug. Wurfel (Diſſert. epiſtol. de ven. Pomeranor. poet. Gryphsw. 1738. 4.) — Mich. Huber (Bey ſ. Choix de Poeſ. Allem. Par. 1766. 12. 4 Bd. findet ſich ein Umriß der Geſch. der deutſchen Dichtkunſt, welchen Chrſtoph. Dan. Ebeling überſetzt, verm. und berichtigt, in das Hanöverſche Magazin, Jahr 1767. St. 6-8. J. 1768. St. 6-8. 23. 24. 26. 29. 34 und 35 einrücken ließ.) — Friedr. J. Riedel (In ſ. Briefen über das Publikum, Jena 1768. 8. handelt der 7te von der Geſch. der Dichtkunſt.) — Ungen. (Von der Aehnlichkeit der Engliſchen und Deutſchen Dichtkunſt, im D. Muſeum v. J. 1776. Mon. November.) — Ungen. (Bey dem Leipziger Muſenalmanach vom J. 1777 findet ſich ein Anhang über die Geſch. unſrer Poeſie.) — P. Bertola (Vor ſ. Idea della Poeſia Allemanna, Nap. 1779. 8. findet ſich ein Hiſtor. krit. Verſuch über die Poeſie der Deutſchen.) — Chrſtn. H. Schmid (Skizzen einer Geſchichte der deutſchen Dichtkunſt, in der Olla-potrida, Jahrg. 1780. N. IV. S. 86. Jahrg. 1781. N. II. S. 82. Jahrg. 1782. N. I. S. 86. N. IV. S. 96. Jahrg. 1783. N. I. S. 121. N. II. S. 75. Jahrg. 1784. N. I. S. 37. N. II. S. 70.) — J. T. Plant (Chronol. Biogr. und Crit. Entw. einer Geſchichte der deutſchen Dichtk. bis auf das J. 1782. Stettin 1788. 8. ſchlecht gerathen.) — Ungen. (Ueber die Kenntniß in der Geſchichte unſrer Dichtkunſt, ſammt Beurtheil. einiger neuern, hieher gehörigen Schriftſteller, im 2ten St. S. 248. des Würtenberg. Repertoriums der Litterat. Frſt. 1782. 8.) — Gottfr. Brun (Verſ. einer Geſch. der deutſchen Dichtkunſt, Dichter und Dichterwerke, von ihrem Urſprunge, bis auf Bodmer und Breitinger, Danz. 1782. 8. S. auch deſſen Handb. der deutſchen Litterat. Wien 1786. 8. ſehr oberflächlich.) — J. J. Bodmer (Ueber die ſechs Zeitpunkte der Geſchichte deutſcher Poeſie, im 3ten Heft des dritten Jahrg. des Schweizeriſchen Muſeums.) — Ungen. (Kurze Ueberſicht der Geſchichte der deutſchen Poeſie, in den Nachtr. zu Sulzers Allg. Theorie, Bd. 1. S. 197.) — — Materialien und Beyträge dazu liefern: Andr. Tſcherning (In dem erſten Th. ſ. „Unvorgreiflichen Bedenkens über etliche Mißbräuch in der deutſchen . . . edlen Poeterey, Lüb. 1659. 12.) — Joh. Lud. Praſche (In ſ. „Gründl. Anzeige von Fürtreflichkeit und Verbeſſerung teutſcher Poeſie . . Regensb. 1680. 12. Der Inhalt findet ſich in den Beytr. zur crit. Hiſt. der deutſchen Sprache, St. 5. S. 130.) — Joh. G. Heppe (In ſ. Diſſertat. de genere Alexandrino Germ. uſitato, Viteb. 1704. 4.) — J. F. Chriſt (Die Vorr. zu ſ. Varior. Carm. Silv. Lipſ. 1733. 8. De rectius conſtituendis rei poet. rationibus enthält mancherley Bemerk. über die damahlige Beſchaffenheit unſrer Poeſie.) — Joh. Chrſtph. Gottſched (In den „Beyträgen zur critiſchen Hiſtor. der deutſchen Sprache, Poeſie und Beredſamkeit, Leipz. 1732-1744. 8.“ Zwey und dreißig St. 2) In „der deutſchen Geſellſchaft in Leipz. Nachr. und Anmerkungen, welche die Sprache, Beredſamkeit und Dichtkunſt der Deutſchen betreffen, Leipz. 174 - 1744. 8.“ Vier St. Von ſeinen eigentlichen Journalen ſ. die Folge.) — Eleaſ. Mauvillon (In ſ. Lettres ſur les Franc. et ſür les Allemans, Amſt. 1741. 8. und das, was hieher gehört, deutſch, im 5ten St. der folgenden Samml. von Bodmer.) — J. J. Bodmer (1) In ſ. Samml. krit. poetiſcher und andrer geiſtvoller Schriften, Zür. 1741 - 1744. 8. Zwölf St. ebend. 1760. 8. 4 Bde. 2) Kritiſche Briefe, Zür. 1746. 8.

3) Neue

3) Neue krit. Briefe 1749 und 1763. 8. 4) Crito, ebend. 1751. 8. Sechs St. 5) Archiv der Schweizerischen Kritik, ebend. 1768. 8. 6) Beytr. in das Archiv des deutschen Parnasses, 1776. 8. Drey St. 7) Litterar. Denkmahle 1779. 8. u. a. m. S. auch in der Folge die eigentl. Journale.) — v. Bielefeld (In s. Progrès des Allemans dans les Scienc. les Arts et les Belles Lettres, Leyde 1752. 1767. 8. 2 Bde.) — Friedr. Nicolai (In s. Briefen über den gegenwärtigen Zustand der schönen Wissenschaften in Deutschland, Berl. 1755. 8.) — J. J. Dusch (In s. Verm. kritischen und sat. Schriften, Alt. 1758. 8. und s. Briefen an Freunde und Freundinnen . . . Alt. 1759. 8.) — Dan. Gottl. Schlegel (In s. Entw. einer Gesch. der Streitigkeiten, welche zwischen einigen Leipzigern und Schweitzern über Dichtkunst geführt worden, Riga 1764. 4.) — J. Riedel (In s. Briefen über das Publikum, Jena 1768. 8.) — Sam. Gotth. Lange (In der Samml. gelehrter und freundschaftl. Briefe, Halle 1769. 1770. 8. 2 Th.) — Joh. Mauvillon und L. A. Unzer (In der Schrift, Ueber die sch. Geister und Dichter des 18ten Jahrh. vornehmlich der Deutschen, Lemgo 1770. 8. 2) Ueber den Werth einiger deutschen Dichter und über andre Gegenstände, den Geschmack und die sch. Litterat. betreffend. Lemgo 1771-1772. 8. 2 St.) — K. F. Flögel (Krit. Gesch. des gegenwärtigen Zustandes der schönen Litteratur in Deutschland, Jauer 1771. 4.) — Chrstn. Garve (In der Abhandl. Ueber den Einfluß einiger besondern Umstände auf die Bildung unsrer Sprache und Litteratur, vor dem 14ten B. der N. Bibl. der sch. Wissensch. und in dessen Abhandl.) — Leonh. Meister (In den Beytr. zur Gesch. der deutschen Sprache und Nationallitteratur, Bern 1777. 8. 2 Bd. Heidelb. 1780. 8. 2 Bd.) — Lud. Fronhofer (In s. Rede: Deutschlands Belletristisches goldnes Jahrh. ist, wenns so fortgeht, so gut, als vorbey, Münch. 1779. 4.) — Ungen. (Das poetische Deutschland in s. höchsten Flor, wenn es will, ein Vorschlag, s. l. 178c. 8.) — Mich. Jgn. Schmidt (In s. Geschichte der Deutschen, Th. 1. S. 508. Th. 2. S. 88. u. a. a. St. m.) — Herissant (In s. Observat. sur la Litterat. Allemande, 1780. 8.) — Friedrich der 2te K. von Preußen (In s. Schrift De la Litterature allemande; des défauts qu'on peut lui reprocher, quelles en sont les causes, et par quels moyens on peut les corriger, Berl. 1780. 8. Deutsch, ebend. 1780. Ein so wenig gultiger Richter als Friedrich auch hierüber war: so erweckte doch seine Schrift Aufmerksamkeit; und wenn sie gleich auf die schöne Litteratur selbst keinen Einfluß hatte: so veranlaßte sie doch eine Menge Schriftsteller, dagegen zu schreiben, als — 1) Frd. Wilh. Jerusalem (Ueber die deutsche Sprache und Litterat. Berl. 1781. 8. und im 1ten Bde. S. 29 der Litterar. Chronik.) — 2) J. Möser (Ueber die deutsche Sprache und Litterat. in den Westphäl. Beytr. und in der angeführten Chronik, S. 57.) — 3) B. L. Tralles (Schreiben von der deutschen Litterat. Bresl. 1781. 8.) 4 J. M. Afsprung (Bemerk. über die Abhandl. von der schönen Litteratur, Frft. 1781. 8.) — 5) Rauq. Lieutaud (Lettres ou Observat. 1781. 8.) — 6) L. Gomperz (Lettr. sur la langue et sur la Litterat. allem. Danz. 1781. 8. Deutsch, ebend. 1781. 8.) — 7) Joh. K. Wetzel (Ueber Sprache, Wissenschaft und Geschmack der Deutschen, Leipz. 1781. 8. Die gründlichste und einsichtigste dieser verschiedenen Schriften.) — K. A. Küttner (In den Characteren deut-

scher Dichter und Prosaisten, von Karl dem Gr. bis auf das J. 1780. Berl. 1781. 8. 3 Bde.) — Ungen. (In dem Tableau de l'Allemagne et de la Litterat. allemande, par un Anglois, Berl. 1782. 8. von einem ehrlichen Deutschen, welches eine Lettre . . . Hamb. 1783. 8. von dem Abbe' Kenzinger veranlaßte.) — Ungen. (In den Observat. histor. sur la Litterature allemande, par un François, Ratisb. 1782. 8.) — Leonh. Meister (In s. Schrift, „Friedrich des Gr. wohlthätige Rücksicht auch auf Verbesserung teutscher Spr. und Litteratur, Zür. 1787. 8.) G. F. Groddeck (In s. Schrift, Ueber die Vergleichung der alten, besonders griechischen, mit der Deutschen und neuen sch. Litteratur, Berl. 1788. 8.) — J. J. Hottinger (In s. Vers. einer Vergleichung der deutschen Dichter mit den Griechen und Römern, im 5ten B. der Schriften der deutschen Gesellsch. in Mannheim, Mannh. 1789. 8.) — Jul. Schneider (In dem Aufsatz: Ueber den gegenwärtigen Zustand und die Hindernisse der sch. Litter. im katolischen Deutschland, Bonn 1789. 4. und bey des Vers. Ged. Frft. 1790. 8.) — Fred. Jul. Koch (In s. Compendium der deutschen Litteratur-Geschichte von den ältesten Zeiten bis auf das J. 1781. Berl. 1790. 8. — u. a. m. — — Journale: Die frühesten darunter, welche auch Nachrichten, obgleich wenige von unserer Poesie und poetischen Werken enthalten, sind die Lustigen und Ernsthaften Monatsgespräche von Chrstn. Thomasius, Halle 1688-1689. 8. 4 Th. — Monatl. Unterredungen von Ernst Tenzel, Leipz. 1689-1698. 8. 10 Bde. — Neue Bibl. oder Nachr. und Urtheile von neuen Büchern, von M. H. Gundling, Frft. und Leipz. 1709-1717. 8. 11 Bde. — Deutsche Acta Eruditor. Leipz. 1712-1739. 8. 20 B. — Mit Gottsched und Bodmer fieng sich, für unsre Journale, gleichsam ein neuer Zeitpunkt, in so fern an, als nun die schönen Künste mehr Aufmerksamkeit nach sich zogen, und zum Theil eigene Journale erhielten. Verschiedene derselben sind bereits vorher angeführt, weil sie mehr Abhandlungen, und mehr Nachrichten von ältern als von neuern Schriften enthalten. Eigentlich gehören meines Bedünkens, von dem erstern nur hieher, der Neue Büchersaal, Leipz. 1745-1750. 8. 10 Bde. und das Neueste aus der anmuth. Gelehrsamkeit, ebend. 1751-1762. 8. 12 Bd. — Von den Schweizerischen Zeitschriften: Freymüthige Nachrichten, Zür. 1744-1763. 8. 20 Bde. — Eine ganz andre Gestalt, und Verdienst um die Dichtkunst, erhielten die Journale durch Friedr. Nicolai. Er stiftete die „Bibliothek der schönen Wissensch. und freyen Künste," Leipz. 1757-1765. 8. 13 B. welche, vom 5ten Bande an, Fel. Weiße dirigirte, und, unter der Aufschrift: Neue Bibl. der sch. Wissensch. und fr. Künste, Leipz. 1766. 8. bis jetzt 54 Bde. fortsetzte. 2) „Briefe, die neueste Litteratur betreffend," Berlin 1759-1763. 8. 24 Th. zu welchen noch die Fragmente über die neuere deutsche Litteratur, Riga 1767. 8. 3 Samml. gehören. 3) „Allgemeine deutsche Bibl. Berl. 1764. 8 bis jetzt, ohne die verschiedenen Anhänge, 116 B. Und fortges. unter dem Titel, Neue allg. deutsche Bibl. Hamb. bis jetzt 16 Bde. — Nächst diesen, gehören, von den deutschen Journalen hieher: Bemühungen zur Beförderung der Kritik und des guten Geschmacks, Halle 1743. 8. 2 Bde. — Der Greifswalder deutschen Gesellschaft Krit. Versuche zur Aufnahme der deutschen Sprache, Greifsw. 1744. 8. Funfzehn St. — Briefe über Merkwürdigkeiten der Litteratur, Schlesw. 1766-1767. 8. 3 Samml. und der Fortsetzung erstes

Stück,

Stück, Hamb. 1770. 8. — Briefe über die neuere Oesterr. Litter. Wien 1769. 8. und — Biblioth. der Oesterr. Litter. Wien 1769 - 1770. 8. 4 B. — Teutsche Bibl. der sch. Wissensch. von Chr. Ad. Klotz, Halle 1767 - 1771. 8. 24 St. fortges. von G. Ben. v. Schirach unter der Aufschr. Magazin der teutschen Kritik, ebend. 1773 - 1776. 8. 4 B. — Auserlesene Bibliothek, Lemgo 1772 u. f. 8. 20 Bde. — Encyclopedisches Journal, Cleve 1774. 8. 14 St. — Bibl. der Philos. und Litterat. Frft. 1774 u. f. 8. 3 St. — Rev. d. deutschen Litterat. Mannh. 1776 - 1778. 8. 4 St. — Bibliothek der neuesten, theol. philos. und schönen Litteratur, Zür. 1784. 8. meines Wissens nur bis zu 3 Bdn. angewachsen, ob sie gleich vortrefliche Recensionen enthält. — Kritische Uebers. der neuesten schönen Litteratur der Deutschen, Leipz. 1788 u. f. 8. 2 Bde. — — Auch enthält noch der Almanach der d. Musen (von Chrstn. Heinr. Schmid) Leipz. 1770 - 1781. 8. 11 Jahrg. Anzeigen von hieher gehörigen Schriften; und von unsern gelehrten Zeitungen verdienen, die Göttingschen Anzeigen (seit 1756) und die Allg. Litteraturzeitung, hier einen Platz. — — Von vermischten Zeitschriften enthalten mancherley, zur Geschichte der Dichtkunst gehörige, Aufsätze: Belustigungen des Verstandes und Witzes, herausg. von J. J. Schwabe, Leipz. 1741 - 1745. 8. 8 Bde. — Neue Beyträge zum Vergnügen des Verstandes und Witzes, Brem. 1744 - 1748. 8. 6 Bde. N. Aufl. woraus die, von den Verf. in ihre Werke aufgenommenen Stücke weggeblieben sind, Brschw. 1768. 8. 2 Bde. — Samml. verm. Schriften, von den Verf. der Beytr. ebend. 1748 - 1752. 8. 3 Bde. (Ueber die Geschichte der beyden letztern Samml. s. Chr. Fel. Weiße Vorr. zu W. Rabeners Briefen, Leipz. 1772. 8. und Klopstock Er und über Ihn, von C. F. Kramer, Th. 1. S. 142. Sie sind sämmtlich in so fern merkwürdig, als sie die ersten Versuche unsrer ersten guten, neuern Dichter und Prosaisten enthalten.) — Die Unterhaltungen, Hamb. 1766 u. f. 8. 10 Bde. — Der teutsche Merkur, Weimar 1773 u. f. 8. bis jetzt, jährl. 4 Bde. — Iris, Dess. und Berl. 1775 - 1778. 8. 8 Bde. — Deutsches Museum, Leipz. 1776 - 1789. 8. Monatl. ein St. — Olla Potrida, Berl. 1778 u. f. 8. jährl. 4 St. — Das schweizerische Museum, Zür. 1783. 8. 6 Jahrg. — Neues schweizerisches Museum, bis jetzt 2 Jahrg. — Journal von und für Deutschland, Ellr. 1784 u. f. 4. — u. a. m. — —

Von der Poesie der Russen: Bas. Trediakowsky (Eine kurze Gesch. derselben, Deutsch in den Göttinger Unterhalt. v. J. 1769.) — Ungen. (Nachr. von einigen russischen Schriftstellern, nebst einem kurzen Bericht vom russischen Theater, im 7ten Bde. der N. Bibl. der sch. Wissenschaften S. 188.) — Dan. v. Blackford (Essai sur la Litterature Russe, Rig. 1772. 8.) — H. Lud. Chrstn. Backmeister (Russische Bibliothek, Riga 1772. 8. u. f. bis jetzt 11 Bde. — Eine Rede, bey der d. Uebers. des Gedichtes über die Schlacht bey Tschesme, Petersb. 1773. 12. — — Von der Lettischen Poesie, G. F. Stender, Im 6ten Th. s. Lettischen Grammatik, Brschw. 1761. Mitau 1783. 8. S. 272. — —

Von der Poesie der Ebräer: R. Dav. Jehaja (Libellus de metris Hebraeor . . . Par. 1652. 8. Aus s. hebr. Grammatik gezogen.) — Laur. Fabricius (Metrica Hebraeor. tam vetus quam nova, Viteb. 1623. 8.) — A. Pfeiffer (Diatr. philol. de Poesi Ebraeor. veter. et recentior. Viteb. 1670 4.) — Sal. Till (Die 2te Abhandl. in s. Dicht- Sing- und Spielkunst so wohl der Alten, als

Hebräer, urſprünglich, holländiſch, Dortr. 1602. 4. Deutſch, Leipz. 1706. 1709. 1714. 4. handelt (S. 163. der Ausg. von 1706) von der Poeſie der Ebräer.) — Fourmont (Diſſertat. ſur l'art poet. et ſur les vers des anc. Hebreux. im 4ten B. S. 467. der Mem. de l'Acad. des Inſcript.) — Biogio Garofala (Conſiderazioni intorno alla Poeſia degli Ebrei, e dei Greci, Rom. 1707. 4.) — Cl. Fleury (Diſc. ſur la Poeſie des Hebreux, in dem 2ten Th. des eilften Bandes, S. 39-78 der Mem. de Litterat. et d'Hiſt. des P. Nic. des Moletz, und in dem 4ten Bde. S. 31 des Comment. litteral ſur la Bible, p. Aug. Calmet, Par. 1724. f.) — Aug. Calmet (Diſſert. ſur la Poeſie des anc. Hebr. in dem eben angef. W. B. 1. S. 373.) — J. le Clerc (Eſſai de critique où l'on tâche de montrer en quoi conſiſte la Poeſie des Hebr. in dem 9ten Bde. der Bibl. univerſelle S. 219-291. und lat. bey ſ. Commentar über die Propheten, Amſt. 1731. f. S. 621.) Frc. Hare (Prolegomena in Pſalmos . . . Lond. 1739. 4.) — Chrſt. Weiſe (Syſtema Pſalmor. metric. a Franc. Hare nuper adornatum, Gott. 1740. 4.) — L. Racine (Hiſt. abregée de la Poeſie chez les Hebreux, im 23ten Bde. S. 92. der Hiſt. de l'Acad. des Inſcript.) — Rob. Lowth (A large Confutation of Fr. Hare's Syſtem of Hebrew metre, Lond. 1766. 8. 2) De ſacra Poeſi Hebraeor. Praelect. . . Oxon. 1753. 4. Mit einigen Zuſ. herausg. von dem Ritter Michaelis, Gött. 1753 und 1770. 8. 2 Bde. Engl. von G. Gregory 1778. 8. 2 Bde. Deutſch, Auszugsweiſe von C. B. Schmidt, Danz. 1793. 8.) — Sam. Barker (Poeſis vetus hebraica reſtit. Lond. 1761. 4.) — J. A. Cramer (Bey ſ. poet. Ueberſ. der Pſalmen, Leipz. 1762 u. f. 8. 4 Th. finden ſich verſchiedene, hieher gehörige Abhandl. als, vom Weſen der bibl. Poeſie, und ob die bibl. Gedichte in abgemeſſenen oder gereimten Verſen abgefaßt ſind.) — Chrſtn. Lud. Leutwein (Verſ. einer richtigen Theorie der bibliſchen Verskunſt, Tüb. 1777. 8.) — J. G. Herder (Vom Geiſt der Ebräiſchen Poeſie . . . Deſſau 1782, 1783. 8. 2 Bde. Holl. 1788. 8. S. auch Ebend. Fragm. über die neuere deutſche Litteratur, 2te Sammlung S. 207. und Briefe das Studium der Theologie betreffend, Weim. 1780, 1781. 8. 4 Th.) — C. D. Ilgen (Jobi antiquiſſimi Carm. hebraic. natura ac virtutes, Lipſ. 1789. 8.) — Uebrigens hat Ad. Baillet, in ſ. Jug. des Savans, Tome troiſ. Part. Iere. S. 207 u. f. Ausg. von 1725. 12. noch verſchiedene, von der Ebräiſchen Poeſie handelnde Schriftſteller angeführt. — Auch gehört, im Ganzen, Joh. Gottfr. Eichhorns Einleitung ins alte Teſtament, Leipz. 1787. 8. 3 Th. (2te Ausg.) beſonders der 3te Th. hieher. —

Von der Poeſie der übrigen Morgenländiſchen Völker überhaupt: Allerhand Nachrichten davon liefert, B. Herbelot (In der Biblioth. Orientale, Par. 1697. f. Maſtr. 1776. f. Mit Zuſ. von Visdelou und Galland, Haye 1777-1779. 4. 4 B. Par. 1782. 8. 6 B. Deutſch mit Zuſ. aus Schultens und Reiske, Halle 1785-1790. 8. 4 Bde.) — J. D. Michaelis (S. Vorrede vor Joh. Frdr. Löwens Poet. Nebenſtunden, Leipz. 1752. 8. handelt von dem Geſchmack der Morgenländiſchen Dichtkunſt.) — W. Jones (Bey ſ. Hiſtoire de Nader Chah . . . . Oxf. 1770. 4. 2 Bde. Deutſch, von Joh. C. Dähnert, Greifsw. 1773. 4. findet ſich eine Diſſertat. ſur la Literature orientale, welche auch einzeln 1771. 8. abgedruckt, und einzeln, deutſch, Gotha 1773. 8 erſchienen iſt. 2) Eſſay on the Poetry of the Eaſtern Nat. von ebendemſelben bey ſ. Poems con-

consisting chiefly of transl. from the Asiatik language, Lond. 1772. 8. Alt. 1772. 8. Deutsch, im 3ten St. der Olla Potrida v. J. 1780. 3) Poeseos Asiat. Commentar. Lib. VI. . . Lond. 1774. 8 Verm. mit einer Abhandl. über die Syrische Poesie, von J. G. Eichhorn, Lipsi. 1777. 8. 4) Disc. on the Institution of a society for inquiring into the arts, history etc. of Asia, Lond. 1784. 4. (Worin sich, unter andern, die Uebers. einer persischen Hymne findet.) 5) The Asiatik Miscellany, consist. of Translations, Imitations, Fugit. pieces, origin. productions . . . . Lond. 1785-1787. 2 St. 4. und 8. (woran auch W. Chambers Antheil hat, und worin unter mehrern, einige persische Gedichte befindlich sind.) — — Auch gehört im Ganzen noch hieher, das Werk des J. Richardson: Dissert. on the language, litterature and manners of the Eastern Nations, Oxf. 1778 und 1780. 8. Deutsch, mit Zus. von J. G. Eichhorn, durch Friedr. Federau, Leipz. 1779. 8. — und die Asiatik Researches . . . Calc. 1783. 4. — —

Von der Poesie der Araber insbesondre: M. Joh. Fabricius (Bey s. Specim. arabic. . . . Rost. 1638. 4. findet sich, S. 169 eine Coronis de Poesi Arabum, welche aber nichts, als eine Prosodie ist.) — J. J. Reiske (Entwurf Arabischer Dichterey, bey s Uebers. des Thograis, Friedrichsst. 1756. 4.) — J. D. Michaelis (Vom Arabischen Geschmack, sonderlich in der poet. und historischen Schreibart, die Vorr. zu s. Herausg. von Erpenii Arabischen Gram. Gött. 1771. 8.) — Torre y Garcia Ascensio (Ensayo . . . sopra la Poesia de los Arabes, bey s. Ens. sobra la Gram. de los Arabes, Mad. 1787. 4.) — H. Alb. Schultens (De Genio Arabum, Orat. Lugd. B. 1788. 4.) — Auch finden sich noch Nachrichten darüber in C. Niebuhrs Beschreibung von Arabien. — In J. G. Eichhorns Monum. antiquiss. histor. Arab. Gotha 1775. 8. u. a. m. — Und von den arabisch spanischen Dichtern, s. den ersten Bd. von Mich. Casiri Biblioth. Arabico-Hispan. Escurial. . . . Matr. 1760. fol. — — Von den vielen Arabischen Gedichten selbst sind, durch den Druck, nur wenige in Europa bekannt geworden. Die ältesten derselben gab Alb. Schultens, unter dem Titel: Monumenta vetustiora Arabiae, s. Specimina quaedam illustria antiquae memoriae et linguae . . . Lugd. B. 1740. 4. arab. und lat. heraus, wovon J. G. Eichhorn einige Deutsch übersetzt, in s. Abhandlungen über die verschiedenen Mundarten der arabischen Sprache, bey der deutschen Uebers. von Richardsons Abhandl. über Sprachen, Litterat. und Gebräuche morgenländischer Völker, Leipz. 1779. 8. geliefert hat. Der Verf. des ersten Gedichtes in dieser Sammlung, Jorlamides, soll, dem Herausgeber zu Folge, schon zu den Zeiten des Salomon gelebt haben. — Die folgenden, welche, unserm Reiske zu Folge (S den Prol. zu Taraphae Moallakat S. XIX u. f.) erst in den Zeiten Mahomets abgefaßt wurden, sind die Moallakat, oder sieben, in dem Tempel zu Mecca aufgehangen gewesene Gedichte, wovon Gerard Joh. Lette das erste, von Amralkeist . . . c. vers. Levini Warneri . . . Lugd. B. 1784. 4. (zusammen mit dem folgenden Gedichte des Caab) J. J. Reiske das zweyte, von Tarapha, Lugd. B. 1742. 4. arab. und griech. Ern. Fdr. C. Rosenmüller das dritte, von Zohairi . . . lat. conversum et not. illustr. . . . Lipsi. (1792.) 4. S. F. G. Wahl den ersten Theil des vierten, von Lebid, in der 3ten Liefer. S. 53 des Magaz. für alte, besonders morgenl. und bibl. Litterat.

Halle 1790. 8. und welche Will. Jones sämmtlich, mit einer englischen Uebersetzung, unter dem Titel: The Moallakat, or Seven Arabian Poems, which were suspended on the temple at Mecca, Lond. 1783. 4. drucken ließ. Der dazu von ihm versprochene Commentar ist nicht erschienen; aber Nachrichten von diesen sieben Gedichten, und ihren Verfassern, finden sich in dem bereits angeführten Prologo von Reiske. — Caab Ben Zoheir (Aus eben diesem Zeitpunkte, Carmen panegyr. in laudem Muhammedis . . . c. vers. Levini Warneri . . . zusammen mit des vorher angeführten Amralkeisi Moallakat, und einigen Gedichten aus der Hamasa, so wie aus einer andern Sammlung, dem Diwan Hudeilitarum, die beyden letztern blos arabisch . . . ed. Ger. Io. Lette, Lugd. B. 1784. 4.) — Audedin Alnasaphi (Carmen arabicum, s. verba doctoris Audedini Alnasaphi de religionis Sonniticae principiis . . . ed. ac lat. vertit Io. Uri, Oxon. 1770. 4. Abgedruckt dabey ist der Anfang eines persischen Gedichtes von Saadi Shirazita, Pomarium genannt.) — Ali Ben Ali Thaleb (aus dem siebenten Jahrh. Carmina, ed. et vert. Ger. Kuypers, Lugd. B. 1745. 8. Auch sollen sie schon in Ph. Guadagnoli Instit. ling. arab. Rom. 1642. 4. sich finden; und die Sprichwörter sind deutsch und lat. in unsers Tschernings Frühling 1642. 8.) — Eine, im 9ten Jahrhundert gemachte Sammlung von kleinen Gedichten, und dichterischen Stellen sehr vieler Dichter, Al Hamasa genannt, worin die, von einerley Dingen handelnden Stellen unter einerley Rubrik, von einem arabischen Dichter Abi Temmam, gebracht worden sind, fügte, Auszugsweise, Alb. Schultens, seiner Ausgabe der arabischen Grammatik des Erpenius, Lugd. B. 1748. 4. unter dem Titel: Excerpta ex Anthologia veter. Poetar. quae inscribitur Hamasa Abi Temmam, arab. und lat. bey. Die Auszüge sind aus den drey ersten Abschnitten der Sammlung, vorzüglich aus dem erstern (von welchen die Sammlung den Nahmen führt) gemacht, enthalten Lobsprüche des Muthes, Trauerlieder und Weisheitssprüche, und schreiben sich von 30 verschiedenen Dichtern her. Auch sind sie, arabisch, bey J. D. Michaelis Arabischer Grammatik, Gött. 1771. verb. 1781. 8. und verm. von Reiske, arab. und lat. in J. F. Hirts Anthol. Arab. len. 1774. 8. befindlich. Einige wenige sind auch dem Caab Ben Zoheir von G. J. Lette, arabisch, angehangen. — Die Anthologia Sententiar arabicar. . . ed. vert. et illustr. Henr. Alb. Schultens, Lugd. B. 1772. 4. mag hier ihre Stelle einnehmen, ob ich gleich das Zeitalter der Verf. dieser Sentenzen nicht zu bestimmen weiß. — Abu Bekhr Mohammed Ibn Doraid (930. Katsijda' Mektsoura, s. Idyllium arab. ed. Everh Scheidius, Haderw. 1768. 4. Ebend. mit einer lat. Uebers. von D. Agg. Haitsma, Franeker 1773. 4. und eben so, von dem erstern, Haderw. 1786. 4.) — Montanabbi († 965. Proben arab. Dichtkunst in verl. und traurigen Gedichten arab. und deutsch, (von J. J. Reiske,) Leipz. 1765. 4.) — Abul Gla Ahmed (1058. Ein Gedicht, Sikta'zzendi, der Funke, in Joh. Fabricius Spec. Arab. Rost. 1638. 4. und von Jac. Golius, bey s. Ausg. der Grammatik des Erpenius, Lugd. B. 1656. 4.) — Abu Ismael Thograi († 1120. Carm. Lamiatol Ajam (adscham) ex ed. Iac. Golii, Lugd. B. 1629. 8. blos der Text; una c. vers. lat. et notis, op. Ed. Pocockii. Acced. Tractat. de Prosod. Arab. Oper. (Sam. Clerici), Oxon. 1661. 8. Ex ed. Matth. Ancherſen, c. vers. lat. I. Golii, Traj.

ad

ad Rh. 1707. 8. Cur Henr. v. d. Sloot, Franeq. 1769. 4. auch mit der Ueberſ. des Golius; und in J. F. Hirts Anthol. arab. Ien. 1774. 8. Franz. von P. Vattier, mit noch einigen Arab. Sentenzen, den Sprichwört. des Gali, und einer Hymne des Avicenna, Par. 1660. 8. Engliſch, unter der Aufſchrift, The Traveller, von Leonh. Chappelow, Lond. 1759. 4. Deutſch, mit dem Titel, Thograi's Lammiſches Gedicht, von J. J. Reiske, Friedrichsſt. (1756.) 4. — Abu Mahomed Elkaſem, oder Ithiel Hariri († 1122. Aus ſ. Ged. über die Ergötzungen der Welt, in 50 Abtheil. (Conſeſſus) hat Joh. Fabricius die erſte, in ſ. Specim. arab. . . Roſtoch. 1638. 4. S. 1 u. f. Alb. Schultens, die drey erſten, Franeq. 1731. 4. und die vierte, Lugd. B. 1740. 4. ſo wie Reiske die 26te, Lipſ. 1737. 4. arab. und lat. herausgegeben.) — Al. Meidani (1163. Spec. Proverbior. ex verſ. Pocock. ed. H. Alb. Schultens, Lond. 1773. 4. Samml. einiger arab. Sprichwörter . . . von J. J. Reiske, Leipz. 1753. 4. Dieſe Sammlungen, wenn ſie gleich nicht dichteriſche Werke enthalten, ſcheinen, als Beyträge zur Litteratur der Araber, einen Platz zu verdienen.) — Ebn Al Faredh (1234. Ein Ged. von der göttlichen Liebe und der Vereinigung Gottes mit den Geſchöpfen von ihm in Ioa. Fabricii Spec. Arab. S. 151. Roſt. 1638. 4.) — Einige arabiſche Ged. in Joh. Chriſtph. Frdr. Schulz Proben Morgenländiſcher Poeſieen, Leipz. 1770. 8. — Carmin. arabicor. Spec. I. von W. F. Hetzel, Lemg. 1788. und Deutſch, drey arabiſche Gedichte didactiſcher Art, im 1ten und 2ten St. ſ. Orions. — S. übrigens die Art. Erzählung und Fabel. — und, wegen Handſchriften arabiſcher Gedichte, unter andern, den Catal. Codic. Mſcrpt. Bibl. reg. Par. Par. 1739 u. f. f. 4B. — —

Von der Poeſie der Perſer: J. Chardin (Deſcription des Sciences et des arts liberaux des Perſes, im 3ten B. S. 129-286 f. Voyage en Perſe, Amſterdammer Ausg. von 1738. 4.) — G. Fräſer (Ein Verzeichniß perſiſcher Dichter findet ſich bey ſ. engl. Ueberſ. von dem Leben des Schach Nadir, Lond. 1742. 8.) — W. Jones (Ein ähnl. Verz. bey ſ. Perſian Grammar, Lond. 1772. 4.) — Bar. Rewitzki (Eine Abhandlung von der Perſiſchen Poeſie, bey ſ. Spec. Poeſeos Aſiat. Vienn. 1771. 8. welches aus 16 Oden oder Liedern des Hafitz beſteht) und von J. Richardſon, Lond. 1777. 4. in das Engl. und von J. Friedel, Wien 1783. 8. in das Deutſche überſetzt worden iſt.) — — Außer dieſen Oden ſind noch folgende perſiſche Gedichte, in perſiſcher Sprache, abgedruckt: Shirazitae Shaadi Carmen Perſ. ed. I. Uri, Oxon. 1771. 4. — Anthologia Perſica, Vien. (1778) 4. — Und hieraus haben Ueberſ. und Nachahmungen gezogen: J. Nott (Select. Odes from the Perſian of Hafez, L. 1787. 4.) — J. Champion (1) Poems imitated from the Perſian, Lond. 1787. 4. 2) Poems of Ferdoſi, Lond. 1789. 4. Die erſten Geſänge der Shah Nameh, eines großen epiſchen Gedichtes.) — — S. übrigens die Art. Erzählung und Fabel, und die vorher angezeigten, von der Poeſie der Morgenländer überhaupt handelnden Schriften. — —

Von der Poeſie der Indianer: S. die vorher angeführten, von der Aſiatiſchen Poeſie überhaupt Nachrichten enthaltenden Schriften. — Als Beleg gehört hieher: Sacontala or the fatal ring, an Indian Drama 1790. 4. (von W. Jones herausgegeben.) Deutſch von G. Forſter, Maynz 1791. 8. — —

Von der Poeſie der Chineſen: Freret (De la Poeſie des Chinois, im 3ten Bde. S. 289 der Mem. de

l'Acad. des Inſcript. Quartausg.) — Fourmont (In ſ. Aufſ. De la langue chinoiſe, ebend. B. V. S. 303 u. f. finden ſich Nachr. von Chineſiſchen Gedichten.) — Jean B. du Halde (In dem 3ten Bde. ſ. Deſcription de la Chine, Par. 1735. f. 4ten Bde. Deutſch Roſtock 1747-1756. 4. 4 Th. finden ſich allerhand Nachr. darüber.) — Chriſtph. Gottl. von Murr (Sein Journ. zur Kunſtgeſch. und allg. Litteratur, Nürnb. 1775-1789. 8. 17 Th. liefert ebenfalls dergl.) — — Chineſiſche Gedichte ſelbſt: L'orphelin de la Maiſon de Thao, Trag. Chin. Par. 1755. 12. — Hau, Kiou Choaan, or the Pleaſing hiſtory, Lond. 1761. 12. 4 B. Deutſch durch C. G. v. Murr, Leipz. 1766. 8. ein Roman. — In den Miſcellaneous Pieces relating to the Chineſe, Lond. 1762. 12. 2 B. finden ſich einige Gedichte. — Ein Lobgedicht auf die Stadt Moukden, von dem Kaiſer Kien Long, gab Amiot, Par. 1770. 8. in franzöſiſchen Verſen heraus. — —

Von der Poeſie der Türken: Giov. B. Donado (Della Letterat. de' Turchi, Ven. 1688. 12.) — G. Toderini (Letterat. Turcheſca, Ven. 1787. 8. 3 Bde. frzſch. Par. 1789. 12. 3 Bde. Deutſch von Ph. W. G. Hausleutner, Königsb. 1790. 8. 2 Bde. worin indeſſen ſich nur wenig Nachr. von der Poeſie finden.) — — In den Letters der Lady Montague, Lond. 1763-1767. 8. 4 Th. findet ſich ein Gedicht. — —

Die, von Werken der Dichtkunſt gemachten Sammlungen, mögen den Artikel ſchließen. Ich ſchränke mich, indeſſen, dabey nur auf die größern, oder allgemeinern ein. Von griechiſchen Dichtern: Poetae Gr. principes Henr. Stephani, Par. 1566. fol. gr. (Homer, Heſiodus, Orpheus, Callimachus, Aratus, Nikander, Theokrit, Moſchus, Bion, Dionyſius, Coluthus, Tryphiodorus, Muſäus, Theognis, Phokylides, Pythagor.) — Carminum Poetar. novem, Lyric. Poeſ. Princ. Fragm. Antv. 1567. 12. Heidelb. 1598. 8. gr. und lat. (Alkäus, Sappho, Steſichorus, Ibykus, Anakreon, Bachilides, Simonides, Alcmann, Pindar.) — Poeſis philoſ. vel. . . Relig. Poeſ. philoſ. Empedoclis, Xenoph. Timon. Parmen. Cleanth. Epicharmi, Orph. Par. exc. Henr. Steph. 1573. 8. gr. — Poet. Gr. vet. Aurel. Allobr. 1606. fol. 2 Th. gr. und lat. (Homer, Heſiodus, Orpheus, Kallimachus, Aratus, Nikander, Theokritus, Moſchus, Bion, Dionyſius, Koluthus, Tryphiodorus, Muſäus, Theognis, Phokylides, Pythagor. Apollonius Rh. Oppianus, Kointus Smyrn. Nonnus.) — Poet. gr. vet. Tragici, Comici, Lyrici. . . . ebend. 1614. f. 2 B. gr. und lat. — Poetae minores Gr. . . . a Rud. Wintertono recogniti Cantabr. 1635. 8. 1700. 12. (Heſiodus, Theokrit, Moſchus, Bion, Simmias, Muſäus, Theognis, Phokylides, Pythagor. Solon, Tyrtäus, Simonides, Rhianus, Naumachius, Panyaſis, Orpheus, Mimnermus, Linus, Kallimachus, Evenus, Eratoſthenes, Menekrates, Poſidippus, Metrodorus und Fragmente von einigen verloren gegangenen Komikern.) — Ἀνθολογία διαφόρων Ἐπιγραμμάτων . . . Flor. 1494. 4. 1519. 8. Ven. 1503. 1517. 1521. 1550. 8. gr. von 277 Dichtern. Verm. von Heinr. Steph. 1566. 4. gr. Von Joh. Brodäus, Frft. 1600. f. gr. und lat. Von Eilh. Lubinus, in Bibl. Commel. 1604. 4. gr. und lat. und endlich, am vollſtändigſten, von Phil. v. Brunk, unter dem Titel: Anal. vet. Poetar. graec. Argent. 1772-1776. 8. 3 B. gr. — — Von römiſchen Dichtern: Corpus omnium veter. Poetar. latinor. ſecundum ſeriem tempor. in V libr. diſtinctum.. Aurel.

Aurel. Allobr. 1611. 1640. 4. 2 Bd. beſſer, Lugd. B. 1616. 4. — Opera et fragm. vet. Poetar. lat. . . von Mich. Maittaire, Lond. 1713. fol. 2 B. — Corp. omnium veter. Poet. Lat. c. eor. Italica verſione, Mediol. 1731-1754. 4. 36 Bde. — Poet. lat. minor. . . . cur. Petr. Burmanno, Lugd. B. 1731. 4. 2 Bd. (Grat. Faliscus, Aurel. Olymp. Nemeſianus, Calpurnius Sic. Claudius Rutilius Numant. Q. Serenus Samonic. Vindicianus oder Marcellus, Q. Rhemnius Fannius, Sulpicia.) — Poet. lat. minores, cur. I. C. Wernsdorf. Alt. 1780-1789. 8. 6 Bde. — — Von den lateiniſchen Dichtern aus den mittlern und neuern Zeiten: Delic. Italor. Poetar. . . Frcft. 1608. 12. 2 Bd. (von 204 Dichtern) Carmina illuſtr. Poetar. Italor. Flor. 1719-1722. 8. 9 Bde. — Delic. Poetar. Gallor. Frcft. 1609. 8. 3 Th. (von 108 Dichtern) Poetar. ex Acad. gallica . . Carm. Par. 1737. 8. verm. Amſtel. 1740. 8. — Delic. Poetar. Scotor. illuſtr. Amſtel. 1637. 12. 2 B. (von 37 Dicht.) Muſar. Anglicar. Analecta, Oxon. 1692. 8. Lond. 1714-1717. 8. 3 Bd. — Selecta Poem. Anglor. latina, Lond. 1774-1777. 12. 3 Bde. herausg. von Edw. Popham. — Delic. Poetar. Belgicor. . . . Frcft. 1614. 12. 4 B. (von 128 Dicht.) — Delic. . . Poetar. Danor. Lugd. B. 1693. 12. 2 Bd. (von 6 Dicht.) — Delic. Poetar. Hungaricor. Frcft. 1619. 12. (von 4 Dicht.) — Delic. Poetar. Germanor. Illuſtr. Frcft. 1612. 12. 6 Th. (von 211 Dichtern) Recentior. Poetar. Germ. Carm. Helmſt. 1749-1752. 8. 2 Bde. — — Von Dichtern in italieniſcher Sprache: Parnaſſo Italiano, Ven. 1784 u. f. 8. 56 Bde. — Mehrere Samml. dieſer Art, welche nämlich nur Auswahlen enthalten, ſind, bey dem Art. Lied, Schertzhaft, Trauerſpiel u. d. m. zu finden. — — Von Dichtern in ſpaniſcher Sprache: Cancionero general de los mas principales Trobadores de Eſpaño, copilado y emendado por Fern. de Caſtillo, Tol. 1517. f. Mit etwas verändertem Titel, und Zuſätzen, Sev. 1535. Antw. 1557. 8. 1573. 8. — Floreſta de varia Poeſia por D. Diego Ramirez Pagan, Val. 1562. 8. — Relox de Namorados . . . . Val. 1565. — Teſoro de divina Poeſia . . . recopil. . . . por Eſtev. de Villabolos, Tol. 1587. 8. — Flores de Poetas illuſtres de Eſpaña, divid. en dos libros, ordenada por Ped. de Eſpinoſa, Vallad. 1605. 4. — Poeſias varias de grandes Ingenios Eſpañoles, recogidas por Iof. Alfay, Zarag. 1654. 4. — Parnaſo Eſpañol . . . Mad. 1768-1779. 8. 9 Bde. (Enthält Gedichte von Vic. Eſpinel, Eſteb. Man. de Villegas, Franc. de Quevedo, Juan de Morales, Garcilaſſo de la Vega, Luis de Leon, Greg. Morillo, Lope de Vega Carpio, Luis de Ulloa Pereyra, Luperc. Leon. de Argenſola, Luis Martin, Chr. Suarez de Figueroa, Aug. de Tejada, Greg. Hern. de Velasco, Chriſt. de Meſa, Bart. Leon. de Argenſola, Juan de Arguijo, Gasp. Gil. Polo, Pedro de Eſpinoſa, Andr. Rey de Artieda, Thom. de Burguillos, Hern. de Acuna, Ign. de Luzan, D. Alonſo de Ercilla, Andr. de Perea, Luis Barahona de Soto, Jorge Pitilla, Damaſ. de Frias, Alonſ. Verdugo de Caſtilla, Man. Pellicer de Velasco, Franc. Pacheco, Gomez de Tapia, Salv. Jacinto Polo de Medina, Bart. Cayrasco de Figueroa, Hurtado de Mendoza, Franc. de Rioja, G. Argote de Molina, Fr. de Figueroa, Cosme Gom. Tejada de los Reyes, Balt. del Alcazar, Fr. de Borja, Dionis Gambaſo, Ped. de Padilla, Luis de Gongara, Mig. de Cervantes, Pablo de Cespedes, Ped. Soto de Rojas, Juan de la Cueva, Alonſo de Ledesma,

Pied.

Pied. Espinosa, Conte de Rebolledo, Mig. Sanchez, D. Christob. de Villaroel, Fray Hortensio Felix Paravicino, Ger. Bermudez, Fernan Perez de Oliva, Fern. de Herrera, Franc. de Castilla, Gutiere de Cetina, Ant. de Herrera, Ant. Ortiz, Ped. de Medina Medinilla, D. Ped. Silvestre de Campo, Franc. de Saa de Miranda, Franc. Lopez de Zarate, Alonf. Ger. de Salas Barbadillo, Juan Boscan, Ped. Laynez, D. Franc. de Calatayud, Juan de Jauregui y Aguilar, Jorge de Montemajor.) — Colleçion de Poesias Castell. von dem Gr. J. B. Conti, Mad. 1783. 8. 3 Bde. mit ital. Ueberf. (Fängt mit dem 15ten Jahrh. an. S. übrigens die Art. Comödie, Lied, Romanze. — — Von Dichtern in franzöſiſcher Sprache: Vollſtändige Sammlungen davon ſind mir nicht bekannt, wofern man nicht die Collection d'Auteurs claſſiques françois, Berl. 8. bis jetzt 13 B. dahin rechnen will; von den verſchiedenen Auswahlen von Gedichten ſind die beſſern: Rec. des anc. Poetes franç. . . . Par. 1723. 8. 8 Bde. — Rec. des plus belles pieces des Poetes franç. depuis Villon jusqu'à Benſerade, Amſt. 1730 und 1752. 12. 6 Bd. (aus 48 Dichtern) — Bibl. poet. ou nouv. Choix des plus belles pieces de vers depuis Marot jusqu'à nos jours, p. Mr. (Adr. Claude) de la Morinière, Par. 1745. 12. 4 Bde. — Abeille du Parnaſſe, Amſt. 1750 - 1754. 8. 10 Bde. — Porteſeuille d'un homme de gout, Par. 1764 - 1770. 12. 3 B. und als Fortſ. davon die Poeſ. anc. et modernes, Par. 1781. 12. 2 Bde. — Annales poetiques, ou Almanac des Muſes, depuis l'origine de la Poeſie françoiſe, Par. 1778. u. f. 12. bis jetzt 39 Bde. Wegen mehrerer Samml. ſ. die beſondern Artikel der verſchiedenen Dichtungsarten, als Drama, Heroide, Lied, Oper u. a. m. — — Von Dichtern in engliſcher Sprache. Vollſtändige Sammlungen: Works of the Engliſh Poets, mit Biogr. Vorr. von Sam. Johnſon, Lond. 1779. 8. 60 B. 1790. 12. 75 Bde. (Die darin aufgenommenen Dichter ſind, Cowley, Denham, Milton, Buttler, Rocheſter, Roscommon, Otway, Waller, Pomfret, Dorſet, Stepney, J. Philips, Walſh, Dryden, Smith, Duke, King, Sprat, Halifax, Parnell, Garth, Rowe, Addiſon, Hughes, Sheffield, Prior, Congreve, Blackmore, Fenton, Gay, Granville, Yalden, Tickel, Hammond, Somerville, Savage, Swift, Broome, Pope, Pitt, Thomſon, Watts, A. Philips, Weſt, Collins, Dyer, Shenſtone, Young, Mallet, Akenſide, Grey, Lyttelton.) — The Poets of Great Britain . . . Edinb. 1782 - 1783. 12. 109 Bde. von Bell (die darin befindlichen Dichter ſind, Chaucer, Spenſer, Waller, Milton, Buttler, Denham, Cowley, Dryden, Roscommon, Buckingham, King, Prior, Landsdown, Pomfret, Swift, Congreve, Addiſon, Rowe, Watts, J. Philips, Smith, Parnell, Garth, Hughes, Fenton, Tickel, Somerville, Pope, Gay, Broome, Young, Savage, Pitt, Thomſon, Ambr. Philips, Dyer, G. Weſt, Lyttelton, Hammond, Collins, Moore, Shenſtone, Mallet, Armſtrong, Gray, R. Weſt, Akenſide, Cuningham, Churchill) — Auswahlen von Gedichten: The Muſe's Library, a Coll. of old engl. Poems from the time of the Saxons to the reign of Charles II. by Mſtrs. Cowper. 1737. 12. 1741. 8. — Reliques of ancient Engliſh Poetry, Lond. 1765. 8. 3 Bde. — Miſcell. Pieces of anc. engliſh Poeſie, L. 1765. 12. — Specimens of the early Engliſh Poets, Lond. 1790. 8. (Ged. aus Surrey, Wyat, Gascoigne, Sidney, Daniel, Marlow, Raleigh, Drummond, Donne, Carew, Shirley, Randolph,

dolph, Davenant, Wotton, Cartwrith, Suckling.) — Select Beauties of anc. engl. Poetry, by H. Headley, Lond. 1787. 12. 2 Bde. — Pieces of anc. popular Poetry 1792. 4. — Collection of Poems by several hands, von Dodsley, L. 1748-1758. 8. 6 Bde. 1782. 8. 6 Bde. — The beauties of english Poetry selected, von Oliv. Goldsmith, 1767. 12. 2 B. — Collection of the most esteemed pieces of Poetry . . by M. Mendez, Lond. 1768 und 1779. 8. — Collection of Poems, von Pearch, L. 1768-1770. 8. 4 B. — Select Collection of Poems, von Nichols, L. 1780-1782. 8. 8 Bde. — Choice of the best poet. pieces of the most eminent Poets, by J. Retzer, Vien. 1780-1786. 8. 6 Bde. — Classical Arrangement of fugitive Poetry, Lond. 1789. 12. bis jetzt 10 Bde. (größtentheils Episteln und scherzh. Gedichte.) — S. übrigens die verschiedenen, von den einzelen Dichtungsarten handelnden, Artikel. — — Von den Dichtern in deutscher Sprache: Sammlung von Minnesingern . . . Zür. 1758. 4. 2 B. (von 140 Dichtern.) — Sammlung deutscher Dichter aus dem 12ten, 13ten und 14ten Jahrh. Berl. 1784. 4. 2 Bde. (Herausg. von C. H. Müller.) — — Sammlungen einzeler Gedichte: H. v. Hofmanns-waldau und andrer Teutschen auserlesene und überhaupt ungedruckte Gedichte, Leipz. 1697. 8. 7 Th. 1725. 8. (von B. Neukirch.) — Auserlesene Gedichte unterschiedener berühmter und geschickter Männer, Halle 1718 u. f. 8. 3 Bde. (von Chrstn. H. Hunold.) — Poesie der Niedersachsen, Hamb. 1721-1748 8. 6 Bde. (von Chrstn. Fdr. Weichmann) und ein Beytrag dazu, Hamb. 1782. 8. — Anthologie der Deutschen, Leipz. 1769-1771. 8. 3 Th. — Auserlesene Stücke der besten deutschen Dichter, Brschw. 1766-1778 8. 3 B. (von J. W. Zacharia, und J. J. Eschenburg besorgt, und Gedichte von Rud. Weckherlin, Paul Flemming, Andr. Tscherning, Jac. Schirmer u. a. m. enthaltend.) — Taschenbuch für Dichter und Dichterfreunde, Leipz. 1773-1781. 8. 12 St. — Deutschlands Originaldichter, Hamb. 1776. 8. 4 Bd. (Besser gedruckt . . l ausgewählt.) — Allgemeine Blumenlese der Deutschen, Zür. 1782-1788. 8. 6 Th. (von H. H. Füßli.) — Wegen mehrerer Samml. s. den Art. Lied u. d. m. — —

Dichtkunst. Poetik.

Ueber die Theorie der Dichtkunst haben geschrieben, unter den Griechen: Aristoteles (περι ποιητικης. Daß das Werk ursprünglich aus mehrern Büchern bestanden hat, ist höchst wahrscheinlich. Außer den Ausgaben mit den übrigen Schriften des Aristoteles, wurde es zuerst in einem lateinischen, aus dem Arabischen des Averroes gemachten, Auszuge, mit der Rhetorik zusammen, Ven. 1481. f. (S. die Nuove Mem. per servire all' Istoria Letteraria des J. M. Paitoni B. 2. S. 68. und die Biblioth. Pinell.) und dann in einer wörtlich lateinischen Uebers. von Laur. Valla (S. Maittaire 1. S. 661.) 1498. Ven. 1515. f. gedruckt. Hierauf haben es herausgegeben 1) Aldus, mit mehrern Rhetorikern und rhetorischen Schriften des Aristoteles, Ven. 1508. f. gr. 2) Alex. Paccius, nebst Auslegungen, Ven. 1536 8. 1572. 16. Bas. 1537. 8. gr. und lat. 3) Franc. Robortel, mit einer Umschreibung der Dichtkunst des Horaz und besondern Abh. über die Satire, das Epigr. die Komödie, die scherz. Poesie und die Elegie, Flor. 1548. f. Bas. 1555. f. gr. und lat. 4) Vinc. Madius, und Bart. Lombardus, mit gemeinschaftlichen Erklär. und mit besondern Anmerk. von dem erstern, Ven. 1550.

1550. f. gr. und lat. 5) Wil. Morell, Par. 1555. 8. gr. 6) Pet. Victorius, mit einem Commentar, Flor. 1560 und 1573. f. gr. und lat. 7) Ant. Riccoboni, mit der Rhetorik zuſ. und mit Scholien begleitet, Ven. 1579. 8. 1584. 4. Pat. 1587. 1591. 4. blos lateiniſch. 8) Frdr. Sylburg, Frft. 1584. fol. gr. und lat. 9) Dan. Heinſius, bey ſ. Abhandl. De Conſtitut. Tragoed. nach einer veränderten Ordnung, Lugd. B. 1611. 8. 1643. 12. gr. und lat. 10) Paol. Beni, mit einem weitläuftigen, nicht ſchlechten, lat. Commentar, in welchen der Text, einzeln, eingerückt iſt, Padua 1613. f. Ven. 1625. 1673. f. 11) Theod. Goulſton, Analyt. methodo illuſtr. Lond. 1623. 4. gr. und lat. und mit Sylburgs, Dan. Heinſius u. a. Anm. Cambr. 1696. 8. gr. und lat. welche Ausg. bey denen, zu Edinb. 731. 12. gr. und lat. und Oxf. 1760. 8. gr. und lat. gemachten zum Grunde liegt. 12) Ch. Batteux, mit den Poet. des Horaz, Vida und Boileau und einer frzſ. Ueberſ. Par. 1771. 8. 2 Bde. 13) T. Winſtanley mit verſch. Lesarten aus Handſchr. und Anm. und der Goulſtonſchen Ueberſ. Oxf. 1780. 8. gr. und lat. 14) Th. Harles, Leipz. 1780. 8. gr. und lat. 15) Will. Cooke, nach Goulſton, Lond. 1788. 8. gr. und lat. 16) Frdr. Wolfg. Reiz, Leipz. 8. gr. wozu wir Anmerk. von Fr. Aug. Wolf zu erwarten haben. 17) Th. Tyrwhitt, Oxf. 1794. 8. gr. und lat. mit Anmerk. — — Ueberſetzt in neuere Sprachen, und zwar in die Italieniſche iſt die Dichtkunſt des Ariſtoteles, von Bernardo Segni, mit der Rhetor. zuſammen, Fl. 1549. 4. Von Lud. Caſtelvetro, mit eingedrucktem Texte, und einem großen Commentar, Wien 1570. 4. und mit vielen Weglaſſungen aus dem Commentar, Baſ. 1576. 4. (Gegen dieſe Ueberſ. und Erklär. ſchrieb Franc. Buonamici, Diſcorſi poet. in difeſa d'Ariſtotile, Fir. 1597. 4. Gravina ſagt von Caſtelvetro, quanto è acuto e diligente ed amator dal vero, tanto è difficile ed affanoſo per quelle ſcholaſtici reti, che agli altri ed a ſe ſteſſi, allora i maggiori ingegni tendeano.) Von Al. Piccolomini, mit auch, zwar weitſchweifigen aber doch faſt immer einſichtigen Anmerkungen, Sienna 1572. 4. Ven. 1575. 4. Von Ott. Caſtelli, Rom 1642. 12. Ein Auszug daraus von Metaſtaſio, Tor. 1784. 8. — In das Spaniſche: Von Juan Paez de Caſtro gegen die Mitte des 16ten Jahrhunderts; aber, wahrſcheinlicher Weiſe, nie gedruckt; wenigſtens hat Gonſalez de Salas ſie nicht herausgegeben, deſſen Werk, meines Wiſſens, eine Erläuterung, nicht eine Ueberſetzung der Schrift des Ariſtoteles iſt. Von Al. Ordonez, mit dem Text, Mad. 1626. 4. neu herausg. von Caſ. Florez mit den Anmerk. des Heinſius und Batteux, Mad. 1778. 8. — In das Franzöſiſche: Von Norville, Par. 1671. 12. Von And. Dacier mit ſo genannten kritiſchen, aber im Grunde wirklich unkritiſchen, Anmerk. Par. 1692. 4. Amſt. 1733. 12. Von Ch. Batteux, mit dem Text, und einigen Anm. in den Quatre Poetiques, Par. 1771. 8. 2 B. Auch hat ebenderſelbe noch eine Analyſe der Poetik in dem 4ten B. S. 409 der Mem. de l'Acad. des Inſcript. geliefert. — In das Engliſche: Die, in Fabric. Bibl. Gr. Lib. III. c. 6. S. 124. dem H. Rymer zugeſchriebene Ueberſ. ſoll nie erſchienen ſeyn. Von einem Ungen. Lond. 1705. 8. (Aus der franzöſiſchen Ueberſ. des Dacier genommen und mit allen Anmerk. deſſelben.) Von (J. Willis) Lond. 775. 8. (ohne das Original nicht verſtändlich.) Von Hen. Jam. Pye, Lond. 1788. 8. mit einigen, nicht ganz ſchlechten Anmerkungen. Verb. und mit einem großen Comment. 1792. 4. Auch hat der

Verf.

Verf. noch einen weitläuftigen Commentar von einem H. Nares angekündigt. Ob er, indeſſen, immer den Sinn des Ariſt. richtig getroffen, laſſe ich dahin geſtellt. Von Th. Twining, Lond. 1789. 4. mit zwey Abhandl. über poetiſche und muſikal. Nachahmung, und einem weitläuftigen, und dem, meines Bedünkens, bis jetzt, beſten Commentar. Daß übrigens der Verf. wie er verſichert, erſt, nach geendigter Arbeit, mit unſers Leſſings Dramaturgie bekannt geworden, iſt, ob er gleich, in einigen Punkten, von den Meinungen deſſelben abgeht, nicht ſehr wahrſcheinlich. — In das Deutſche: Von Mich. Curtius, mit größtentheils Dacierſchen Anmerk. Han. 1753. 8. — — Erläutert haben die Dichtkunſt des Ariſtoteles, unter mehrern, in lateiniſcher Sprache: Ant. Riccoboni (Poet. Poetic. Ariſtotel. per paraphraſin explic. et nonnullas L. Caſtelvetry captiones refellens, Vic. 1584. 4.) — Pet. Laurbech (Comment. (per diſputat. academ.) . . . Aboae 1675 u. f. 4.) — Jor. Rappolt (Poetica Ariſtotelica, ſ. vet. Tragoed. expoſitio, Lipſ. 1679. 1687. 1695. 12.) — Ren. Gotth. Loebel (In Ariſtotelis notionem Tragoediae Comment. . . . Lipſ. 1786. 4.) — In italieniſcher Sprache: Giovb. Chiodino da Monte Melone (Bey deſſen Rhetorik, Ven. 1613. 8. findet ſich ein Specul. Poet. Ariſtot.) — Cam. Pellegrino (Sein Diſcorſo della Poetica, Ven. 1618. 8. iſt nichts, als eine Erklär. einer Stelle aus des Ariſtot. Poetik.) — C. Fabbrizio Ant. Monſignani (Vier Lezione darüber von ihm finden ſich in dem Saggio di Letterarj Eſercizi degli Acad. Filergiti di Forli S. 1 u. f. als: Dell' imitazione poetica, e della ſua diffinizione; dell' azione, e coſe da ſomigliarſi, come materia della poet. imitazione; della miſura delle parole, come iſtrumento dell' imitazione; del fine della poet. imitazione.) — Orat. Marta (Spoſizione della Poet. d'Ariſtot. in ſ. Rime und Proſe, Nap. 1616. 4.) — Giov. Colle Belluneſe (Ragionamente poetici e riſpoſte ſopra la Poet. d'Ariſt. in ſ. Academia Colle Belluneſe, Ven. 1621. 4.) — In ſpaniſcher Sprache: D. Joſ. Ant. Gonzalez de Salas (Nueva idea de la Tragedia antigua, ò iluſtracion ultima al libro ſingular de Poetica de Ariſt. primera parte. Tragedia practica y obſervac. que deben preceder a la Tragedia Eſpañola intitul. las Troyanas, parte ſeg. Mad. 1633. 4. Neu herausg. von Franc. Cerdo y Rico, Mad. 1778. 8. 2 Bd.) — In franzöſiſcher Sprache: Rene Rapin (S. Reflex. ſur la Poetique et ſur les Ouvrages des Poet. anc. et modernes, Par. 1674. 12. Sehr verändert, Par. 1684. 4. und im 2ten B. S. 85 f. Oeuvr. Haye 1725. 12. ſind im Grunde nichts, wie auch der Verf. ſelbſt ſagt, als ein Commentar über die Poetik des Ariſtoteles. Das Werk, ſo mittelmäßig es iſt, veranlaßte den bekannten Fr. Vavaſſor, Remarques . . . . Par. 1675. 12. darüber zu ſchreiben, die nur dadurch merkwürdig ſind, daß Rapin eine obrigkeitliche Unterdrückung derſelben auswirkte, ob er gleich auch ſonſt noch eine Reponſe . . , Par. 1675. 12. drucken ließ. Die beyden letztern ſind, indeſſen, in den Werken des erſtern, Amſt. 17 9. f. wieder abgedruckt worden; und bey dieſer Gelegenheit erſchien eine Critique des Remarques, von L'Enfant, in den Nouv. de la Republ. des Lettres, März 1710. In das Engliſche ſind die Reflex. des Rapin, von Rymer, mit einer berüchtigten crit. Vorrede, 1674. 8. überſ.) — Ch. Batteux (Außer der vorhin angeführten Analyſe der Poetik des Ariſtoteles, finden ſich, im 39ten Bde. S. 54 u. f. der

der Mem. de l'Acad. des Inſcript. vier Memoires darüber, als De la nature et des fins de la Tragedie (2) De la nature et des fins de la Comedie; de l'epopée comparée avec la Tragedie, et l'hiſtoire, welche unter dem Titel: Quatre Mem. de Mr. l'Abbé Batteux . . . Gen. (Berl.) 1781. 8. zuſammen gedruckt worden ſind.) — Rochefort (Mem. (2) ſur l'objet de la Trag. chez les Grecs, gegen die erſten Mem. des Batteux gerichtet, deren zweytes wieder mit Rückſicht auf das erſte von dieſen geſchrieben iſt, a. a. O. S. 125. und auch bey dem Quatre Mem.) — Ungen. (In den Melanges de Litterat. etrang. Par. 1785. 12. ein Aufſatz, welcher das enthält, was über die drey Einheiten in dem Ariſt. geſagt worden iſt.) — In deutſcher Sprache: Gotth. Ephr. Leſſing (Vortrefliche Erläuter. in ſ. Hamburgiſchen Dramaturgie.) — — Noch iſt, von griechiſchen Schriftſtellern, welche über Dichtkunſt geſchrieben, eine Abhandlung des Proklus übrig, welche Friedr. Morell, Par. 1615. 12. gr. und lat. herausgegeben hat. —

Von römiſchen Schriftſtellern: Der Brief des Horaz an die Piſonen iſt, zu oft, für eine eigentliche Anweiſung zur Dichtkunſt angeſehen worden, als daß, wenn nicht auch H. Sulzer ihn ſo gar, ein Werk, „in welchem die wichtigſten Lehren der Kunſt auf die vollkommenſte Weiſe vorgetragen ſind," genannt hätte, er nicht hier eine Stelle verdienen ſollte. Gedruckt findet er ſich bey den Werken des Dichters (S. den Art. Horaz) und einzeln, mit den Commentar. des Acrons und Porphyrions iſt er, unter andern, von R. Stephanus, Par. 1533. 4. herausgegeben worden. Unter den vielen, darüber beſonders geſchriebenen lateiniſchen Commentarien von Neuern ſind, meines Bedünkens, die merkwürdigſten der von Janus Parrhaſius, Neap. 1531. 4. Par. 1533. Ven. 1553. 4. Von Pomp. Gauricus, Rom 1541. 4. Von Giaſ. de Nores, Par. 1544. 8. Ven. 1553. 8. Von Fr. Robortelli, bey ſ. Dichtkunſt des Ariſtoteles, Flor. 1548. Baſ. 1555. f. Von Vinc. Madius, bey ſ. Dichtkunſt des Ariſtot. Fl. 1550. f. Von Giac. Grifoli, Flor. 1550. 4. und mit Vertheidigung gegen Giaſ. de Nores, Ven. 1562. 8. Von Achilles Statius, Antw. 1553. 4. Von Franc. Luiſini, Ven. 1554 4. Von Giov. B. Pigna, Ven. 1561. f. Von Aldus Manutius, Ven. 1576. 4. Von Joh. Sturm, Strasb. 1576. 8. Rudolſt. 1716. 8. Von Th. Correa, Ven. 1587. 8. Von Nic. Colonius (Solonius) Berg. 1587. 8. Von Erc. Manzoni, Berg. 1604. 4. Franc. de Cascales de Murzia, Valent. 1659. 4. und bey der neuen Ausgabe ſ. Tablas poeticas, Mad. 1779. 8. (worin das Werk des Horaz ſelbſt ganz anders, wie gewöhnlich, geordnet iſt.) Verſchiedene dieſer, und noch mehr Commentare von andern, finden ſich auch in der Ausgabe der ſämmtlichen Werke des Horaz, Baſ. 1580. f. Und auch in den ſpätern Ausgaben dieſer Werke von Baxter, Geßner, Bentley, Cuningham, Ballart, Dorighelli, Poinſinet de Sivry, u. a. m. finden ſich Erläuterungen über dieſen Brief. — Unter den beſondern Comment. in neuern Sprachen, iſt der merkwürdigſte der, mit verſchiedenen Abhandlungen begleitete von Rob. Hurd, Lond. 1753. 8. 2 B. 1766. 8. 3 Bd. Deutſch, von Joh. Jac. Eſchenburg, Leipz. 1772. 8. 2 B. — — Ueberſetzt (und zuweilen nur paraphraſirt) aber öfterer mit Erklär. und Erläuter. begleitet, iſt der Brief an die Piſonen, in die italieniſche Sprache, von Lud. Dolce, Ven. 1535. 8. verb. ebend. 1559. 8. in reimfr. Verſen und mit einem Commentar; von Giov. Fabbrini da Fighine,

Fighine, Ven. 1587. 4. 1699. 4. nur die Dichtkunſt allein, obgleich das Werk den Titel, Opere, führt; aber mit Erklärungen; von Sc. Ponze, Neap. 1610. 4. in Octaven, und mit Anmerkungen; von Lud. Leporeo, Rom 1630. 8. in reimfr. Verſen; von Paol. Abriani, Ven. 1663. 1680. 12. in reimfr. Verſen; von Loretto Mattei, Bol. 1686. 8. in Octaven; von Ceſ. Grazzini, Ferr. 1698. 4. in Terzinen; von Giovb. Vaccondi, 1698. 12. in reimfr. Verſen; von Pand. Spannochi, Sienna (1714) 8. eben ſo; von Sertor. Quadromanni, in ſ. Lettere, S. 245. Nap. 1714. 8. aber früher geſchrieben; auch ſoll von ihm noch eine Ueberſetzung eben dieſes Gedichtes in reimfr. Verſen vorhanden ſeyn; von dem Conte Giovb. della Torre, Mil. 1720. 8. in Proſe, und mit Erklärungen; von Ben. Pasqualigo, Ven. 1726. 8. in reimfr. Verſen; von Franc. Borgianelli, Ven. 1737. 8. mit den übrigen Werken des Dichters; von Greg. Redi, Ven. 1751. 8. ebenfalls mit den übrigen Ged des Horaz; von Giuſ. Rota, Berg. 1752. 8. in Octaven; von Ant. Frc. Gerbini, Mil. 1754. 8. in Proſe; von Ant. Piet. Petrini, Rom. 1777. 8. in Terzinen, und mit einer veränderten Ordnung des Textes; von Bertola, Sienna 1781-1782. 8. 2 Bd. mit den übrigen Werken des Dichters. — In das Spaniſche; von Vinc. da Espinel in ſ. Rimas, Mad. 1591. 8. und im 1ten Bd. S. 1 u. f. des Parnaſo Eſpañol, in reimfr. Verſen; von Luis de Zapata, Lisb. 1592. 4. eben ſo; von Villen de Biedma, Gran. 1599. 4. mit den übrigen W. des Dichters; von Juan de Yriarte, Mad. 1777. 8. — In das Portugieſiſche, von Candido Luſitano, d. i. Franc. Joſ. Freire, Lisb. 1759. 8. Von Mig. de Couto Guerreiro, 1772. 8. — In das Franzöſiſche; von Jacq. Pelletier, Par. 1545. 12. in Verſen; von den Gebrüdern d'Agneaux, Par. 1588. 8. mit den ſämmtlichen Werken, in Verſen; von Mich. Marolles, Par. 1652. 8. 2 B. mit den übrigen Werken des Dichters, in Proſe; von Et. Martignac, Par. 1678. 12. 2 Bd. eben ſo; von dem P. Jer. Tartaron, Par. 1685. 12. eben ſo; von Andr. Dacier, Par. 1689 u. f. 12. mit den übrigen Ged. des H. in Proſe; von Dav. Aug. Brueys, Par. 1683. 12. mehr Umſchreib. als Ueberſetzung; von Prepetit de Grammont, Par. 1711. 12. in Proſe; von dem Abt Pelegrin, Par. 1715. 8. mit den übrigen Werken des Dichters; von Frc. de Maucroix, Par. 1726. 12. in Proſe; von dem P. Etienne Sanadon, Par. 1728. 4. 2 B. mit den ſämmtl. Gedichten des Horaz, in Proſe; von Ch. Batteux im 3ten Bde. ſ. Cours de belles lettres, Par. 1747. 12. und in den Quatre Poet. Par. 1771. 8. 2 B. in Proſa; von einem Ungen. Par. 1752. 12. mit den ſämmtl. Schriften des Dichters, in Verſen; von Binet, Par. 1783. 16. 2 Bd. mit den übrigen Werken des Dichters; von Vidal, Par. 1787. 8. in Proſe; von einem Ungen. Par. 1789. 8. — In das Engliſche; von Drant, nebſt den Epiſt. und Sat. 1567. 4. von Ben. Jonſon († 1637) in dem 5ten B. ſ. W. Lond. 1716. 8. in Verſen; von J. Oldham († 1683) paraphr. in ſ. W. Lond. 1722. 12. 2 B. in Verſen; von dem Gr. von Roscommon († 1684) in ſ. Poems, Lond. 1717. 8. in reimfr. Verſen; von Th. Creech, Lond. 1684. 1737. 8. mit den übrigen Gedichten des Horaz; von Dunſter, mit den übrigen Epiſteln, 1712. 8. Von Davison, mit den ſämmtl. W. des H. in Proſa, 1741. 8. 2 Bde. Von D. Watſon und Patrik, mit den ſämmtl. Werken des Hor. in Proſa, 1742. 8. 2 Bde. Von Phil. Francis, eben ſo, in Verſen 1743. 8. 1791. 8. 4 Bde. Von

Tower, ebenfalls mit den sämmtl. Werken. in Prose, 1744. 12. 2 Bde. Von Stierling, ebenso 1752 u. f. 8. 2 Bde. Von W. Popple, in Versen, 1753. 4. Von Chr. Smart, mit den übrigen Werken des H. in Prose, 1754. 12. 2 Bde. 1792. 12. 2 Bde. Von J. Duncombe, mit den übrigen W. des H. in Versen 1757. 8. 2 Bde. 1767. 12. 4 Bde. Von einem Ungen. L. 1774. 8. mit einem Commentar; von G. Collmann, Lond. 1783. 4. in reimfr. Versen und einer, der Wielandschen ähnlichen, Erklärung; von einem Ungen. Edinb. 1784. 8. — In das Deutsche: von Buchholz, Rinteln 1639. 8. nebst dem ersten Buch der Oden, in Reimen; von Rothe, Basel 1671. 8. mit den übrigen W. des H. in Prosa; von Rulf, Leipz. 1698. 8. eben so; von G. Eccard, in den Poet. Nebenstunden, Braunschweig 1721. 8. in Versen; von C. Gottsched, in s. Kritischen Dichtkunst, Leipz. 1729. 8. in Reime; von L. H. Lange, Lübeck 1730. 8. in Reime; von Groschuf, Cassel 1749. 8. mit den übrigen Gedichten des H. in Prosa; von G. Lange, Halle 1752. 8. nebst den Oden, in reimfr. Versen; von C. W. Ramler, in s. Batteux, Leipz. 1756. 8. in Prose; in den Werken, Ansp. 1773 u. f. 8. in Prosa; von M. Wieland, Dessau 1782. 8. nebst den übrigen Ep. des Horaz, in reimfr. Jamben, und einer Erklärung; von J. And. Michelsen, Halle 1784. 8. in Prose; von Theod. Plazzary, in den Gedichten, der Ehre und Freundsch. gesungen, Kempten 1787. 8. in Hexametern; von G. W. C. Starke, Halle 1791. 8. Von Mich. Engel mit einem durchgängigen Commentar und Anm. Maynz 1791. 8. — Einzeln, ist die Ramlersche und Wielandsche Uebersetzung, Basel 1789. 8. abgedruckt worden. — — Erläutert haben, unter mehrern, diesen Brief besonders, in lateinischer Sprache: Polyc. Leiser (De artis poet. Horat. virtutibus et vitiis, Hal 1720. 4.) — P. Chr. Henrici (Artis Poet. Horat. Descript. Alt. 1760. 4.) — Joh. Gotth. Lindner (Adversar. quaedam in Horat. Artem poetic. Regiom.) — Frd. Aug. Wiedeburg (Horatius fabular. scenicar. praeceptor, Ien. 1774. 4.) — C. Gottfr. Schreiter (De Horatio, Platonis aemulo, ejusque Epist. ad Pisones cum hujus Phaedro comparatione, Lipſ. 1789. 4.) — In französischer Sprache: A. Dacier u. Sevigné (Dissertat. critique sur l'art poet. d'Hor. où l'on donne une idée génerale des pièces de theatre, et où l'on examine si un Poete doit préferer les caractères connus aux caractères inventés . . . Par. 1697. 12.) — In holländischer Sprache: J. Oudaans (Aanmerkingen over Q. Horatius Dichtkonst . . . Amst. 1713. 8.) — —

Schriften von Neuern über die Theorie der Dichtkunst, in lateinischer Sprache: Die älteste, mir bekannte, ist ein Gedicht, ums J. 1200 von einem Engländer, Gottf. Vinesauf, unter dem Titel De nova Poetria, dessen Warton, in der 2ten Dissert. Bl. k. vor dem 1ten Bde. s. History of Engl. Poetry gedenkt, und dessen Absicht dahin geht, die alten römischen Versarten zu empfehlen, und die Leoninischen Reime zu verdrängen. — Dante (De vulgari Eloquentia, Libri duo, zuerst italienisch von J. G. Trissino, bey s. Poetica, Vic. 1529. f. herausgegeben, und auch so in dem 1ten Bd. S. 36 der Galleria di Minerva, Ven. 1696. f. abgedruckt. Lateinisch erschienen sie, aber nur das zweyte Buch, ex libris Corbinelli, Par. 1577. 8. und beyde Bücher lat. und italienisch, in den Opere di Trissino 1729. 4. Das erste Buch handelt, in 19 Kap. von der Sprache überhaupt; das zweyte, in 13 Kap. von der italieni-

lienischen, und von der Canzone. Daß es, Anfangs, für untergeschoben, und noch von Crescimbeni dafür gehalten wurde, und so mancherley Streitigkeiten veranlaßte, ist bekannt. Uebrigens erhellt aus mehrern Stellen darin, daß der Verf. das Werk weiter fortsetzen wollen.) — Ant. da Tempo (Ein von ihm, ums J. 1332, geschriebenes Werk, Summa Artis Ritmici vulgaris, Ven. 1509. 8. wird nur dadurch merkwürdig, daß man daraus die verschiedenen Dichtarten der Zeit kennen lernt. Die von ihm benannten und behandelten, sind: Sonetus, (deren er 16 verschiedene Arten annimmt) Ballata, Cantio extensa, Rotundellus, Mandrialis, Serventesius, und Motus confectus. S. Muratori, Della perfetta poesia, B. 1. S. 16. Ven. 1770. 4.) — Marco Girol. Vida (De arte poetica, Lib. III. Cremona 1520. 8. Mit einer Abh. von A. Klotz, Altenb. 1766. 8. und in s. Werken, Rom 1527. 4. Patav. 1731. 4. 2B. Da einmahl der Brief des Horaz an die Pisonen hier eine Stelle erhalten mußte, so war es nothwendig, auch den eigentlichen Lehrgedichten über die Poesie einen Platz hier zu geben. Uebersetzt ist dieses in das Französische von Batteux, in den Quatre Poet. Par. 1771. 8. in Prosa; in das Ital. von Nic. Montoni, Ven. s. a. 8. in reimfreye Verse. In das Engl. von Chrstph. Pitt, in den Miscell. Poems, Lond. 1726. 8. Von J. Hampson 1793. 8. Auch soll Matth. Concanen noch eine Uebers. davon verfertigt haben; und der 22te und 23te der Briefe zur Bildung des Geschmackes Th. 1. S. 443. e. A. handelt davon. Wenn das Werk auch, als Gedicht, größeres Verdienst haben sollte, als z. B. Scaliger ihm zuschreibt: so hat es doch, als Poetik, ein sehr geringes.) — Nausea Bianco Campiano (In artem poeticam Primordia, Venet. 1522. 1552. 8.) — Ant. Seb. Minturno (De Poet. Lib. VI. Ven. 1559. 4.) — Joh. Ant. Viperani (De Poet. Lib. tres, Antv. 1558 und 1579. 8. Die verschiedenen Kap. des Buches handeln: De nomine et vi Poeticae; de orig. et laudibus Poeticae; de Poeta; de materia Poetae; de fine Poetae; de poemat. et poes. significatione; de generibus Poeticae; de imitat. s. fabula; de conformat. fabulae; de episodiis et digressionibus; de fabulae formis; de fab. partibus; de rat. fingendi; de mirabil. rerum fictionibus; de decoro; de carmine; de poet. diction. ornatu; quod potior imitat. cura quam carminis habenda sit; de pulchritud. poematis; Lib. II. De poemat. differentiis; de Epopoeia; quae in Epop. nonnulli requirant; de nat. s. forma Epopoeiae; de partibus Epopoeiae; unde princ. narrat. in Epop. ducatur; quae praec. in narrand. servanda sint; de Tragoedia; de nat. et forma Tragoediae; de partib. Tragoediae; utr. praestant. sit Trag. an Epopoeia; de origine Comoediae deque ejus generibus; de notat. et definit. Comoediae; de forma Comoediae; de partibus Comoediae; Trag. et Com. inter se conferuntur quidque sit Tragic. explicatur; Lib. III. De Satyris; Quo pacto Satyri primum in Trag. immissi, deinde exclusi fuerint; de fab. satyrica; An Com. Satyros habuerit; de Satyr. Latinorum; de Mimo; de bucol. poesi; quid bucol. Poes. et quae ejus, et quot partes sint; de melico poem. s. lyrico; an ulla sit in lyr. imitatio, quotue lyr. poem. partes sint; de choro lyrico; de dithyrambico. Uebrigens ist das Werk, im Grunde, nichts, als ein Commentar über den Brief an die Pisonen, und enthält mehr Erläuterungen über das, was die, darin behandelten Dichtarten, bey den Alten waren, als über das,

was sie seyn könnten oder sollten; und auch diese sind nur sehr oberflächlich.) — Jul. Cesar Scaliger (Poetices Libri septem apud Ioa. Crispinum, (Gen.) 1561. f. Apd. Pet. Santandreanum 1581. 8. In Bibl. Commeliano 1617. 8. und öft. Das Werk besteht, bekanntermaßen, aus sieben Büchern, Historicus, in 57 Kap. Hyle, in 42 Kap. Idea, in 127 Kap. Parasceve, in 49 Kap. Criticus, in 17 Kap. Hypercriticus, in 7 Kap. Epinomis, 2 Th. wovon der erste 8, und der zweyte 3 Kap. enthält. Daß es, zur völligen Verständlichkeit der Dichtungsarten der Alten viel brauchbares enthält, läßt sich nicht läugnen, obgleich sonst Scaliger nicht eben viel Gefühl für Poesie, und richtige Begriffe davon überhaupt gehabt zu haben scheint, wie es der, dem Virgil gegebene Vorzug vor dem Homer zur Gnüge beweist.) — Geor. Fabricius (De re poet. Lib. IV. Antv. 1565. 16. verm. in 7 Büchern, Typ. Voegel. 1574. 12. Par. 1584. 16. Mit Zusätzen und allerhand Veränderungen gab Pet. Baudozianus Cestius, das Werk, als sein Eigenthum, unter dem Titel: Poet. Lat. Thesaurus in Lib. X. comprehensus (Lyon) 1586. 15. heraus.) — Frz. Sanchez (De Arte Poet. Antv. 1582. 8. Das Werk erschien, ursprünglich, unter dem Titel: De Auctoribus interpretandis, s. de Exercitatione; ich kenne es aber nur aus sehr allgemeinen Nachrichten, und aus dem Lobe, welches D. Augustin de Montiano, in s. Discurso sobre las Traged. Espan. ihm, S. 65. Mad. 1750. 8. giebt.) — Ant. Riccoboni (Praecepta Aristotelis c. praec. Horatii collata, Patav. 1592. 8.) — Jac. Pontanus (Poeticar. Institut. Lib. III. Ingolst. 1594. 8. verb. 1597. 8. In den sechzehn Kapiteln des ersten Buches handelt der Verf. De necessitate artis; notatio et natura Poetices; Poet. necessario imitari; Poet. ex necessitate carmen adhiberi, et de ordinibus Poetarum; quae materia Poetae; quis Poetae finis; quid distent poema et poesis; tres poemat. modi, eorumque appellationes et species; de exercitat. et modo scribendi; de imitatione et quaenam quoque pacto imitanda; de argumento viribus conveniente sumendo; conquirendam prius rer. ac verbor. supellectilem, et de tranquillitate animi ac secessu; de judicio; de erratis poetarum; de vitiis carminum; de diligentia emendationis. In den 39 Kap. des zweyten Buches, De Epopoeia, De Comoed. De Trag. De Elegiaca poesi, De lyr. Poesi, De Hymno, De jambea Poes. und De satyr. Poesi; und in den 24 Kap. des dritten Buches, De Epigr. und De Epitaphio seu funebri Poesi) — Ant. Possevin (Tractatio de Poesi ethica, humana et fabulosa, collata cum vera, honesta et sacra, Lugd. 1595. 8. — und bey diesem Werke, die Schrift des Macarius Murius De ratione scribendi Poemata. — Jac. Masenius (Palestra Eloquentiae ligatae, Colon. 1601. 12.) — Alex. Donatus (De Arte poet. Lib. III. Rom. 1631. 16.) — Ger. Joh. Vossius (De artis poet. nat. et constitutione Liber, Amst. 1647. 4. und Ebendesselben Poet. Institut. Lib. III. Amstel. 1647. 4. und im 3ten Bde. s. W. Amst. 1697. f.) — Lor. Le Brun (Eloquentia poetica, s. praecepta poet. exemplis illustr. Par. 1653. 8.) — Mart. du Cigne (Ars poet. in duos libros divisa, Andom. 1666. 8.) — Carlo Renaldini (Der dritte Theil des ersten Bandes s. Philos. rationalis, Padov. 1681. f. besteht aus einer, nicht schlechten Poetik.) — Leonh. Frisonius (De Poemate, Lib. III. Bord. 1682. 8. Für Kinder, und vorzüglich über das Epische Gedicht; aber

aber auch mit der Absicht, christliche Nachahmungen der alten Dichter zu bilden.) — Joh. de Venus (Observat. poet. exempl. illustratae. 1688. 8.) — Joh. Jac. Mescolius (Artis poet. institut. Flor. 1692. 12.) — Franc. Dyn. de Lucignano (Ars poet. in pluribus Dissertat. comic. pastorit. tragic. tragicom., Tassi, Bonarelli, Quinault, Pet. Cornelii, Guarini, aliorumque ad crysim revocantibus, perquisita et vindic. Luc. 1713. 4.) — Jos. Trapp (Praelect. poet. Oxon. 1716. 8. 3 Th. Engl. Lond. 1742. 8. 2 Bde. Das Werk besteht überhaupt aus 29 Vorles. über Natur und Ursprung der Poesie; über poetischen Styl; über Schönheit der Gedanken, oder das Erhabene und Zierliche; über Epigram, Elegie, Hirtenged. Lehrgedicht, Lyr. Poesie, Satire, Drama, Komödie, Tragödie und Heldengedicht. Den Hauptzweck der Poesie setzt der V. in Unterricht; und für die dichterischen Darstellungen der alten Dichter scheint er keinen Sinn zu haben.) — G. Aloys. Szerdahelii (Ars poet. genet. ad Aesthetic. seu doctrinam boni gustus conform. Bud. 1784. 8.) — Uebrigens hätten diese, hier angeführten, lateinischen Schriften von der Theorie der Dichtkunst, sich noch mit vielen vermehren lassen; da aber so wohl die fehlenden, als die angezeigten, größtentheils, keinen andern Zweck haben, als über und in der lateinischen Dichtkunst Belehrung zu geben, (obgleich unter die letztern keine derjenigen, welche blos, oder doch Vorzugsweise, nur von der Verskunst Unterricht ertheilen, wie die Poet. major per Acad. Giesenae Professores . . Giess. 1608. 1657. 8. u. d. m. aufgenommen worden sind) so schienen doch, zur Bildung eines richtigen Begriffes von der Behandlung und Cultur dieses Zweiges der Litteratur die vorhergehenden hinlänglich; und nun zu diesem Zwecke ist der Inhalt verschiedener, ausführlich, angegeben worden. Ein grosser Theil derselben ist blos für die Schulen und Akademien geschrieben; enthält aber doch, wenn nicht immer brauchbares Raisonnement, doch brauchbare Nachrichten. — —

Von der Theorie der Dichtkunst, in italienischer Sprache: Gian Gior. Trissino (La Poetica (Divisione IV.) Vic. 1529. f. und die Divis. V. e VI. Ven. 1563. 4. zusammen in s. Opere, Ver. 1729. 4. 2 B. Die erste Abtheilung handelt von der Sprache überhaupt, von Deutlichkeit, Größe, Schönheit, von dem Ueblichen, und von Wahrheit; die zweyte und dritte vom Reime, Verse und den Sylbenmaßen; die vierte vom Sonet, Ballate, Canzone, Mandrial, Serventesi; die fünfte vom Drama, besonders vom Trauerspiel; die sechste vorzüglich vom Lustspiel.) — Bern. Danielo (La Poetica, Ven. 1536. 4. Das Werk besteht aus zwey Büchern, und ist in Gesprächen geschrieben. Der Verf. theilt alle Poesie in dramatische, (oder, wie er sich ausdrückt, attiva) vermischte und erzählende ein, und handelt, in dem ersten Gespräche, von der Erfindung und von der Anordnung überhaupt, und in dem zweyten, von der Darstellung (Elocutione) oder dem Styl, welchen er wieder in den erhabenen, mittlern und niedrigen eintheilt. Die Beyspiele sind fast alle aus dem Petrarch genommen.) — Ben. Varchi (Lezione (6) della poetica e della poesia, in den Lezione letta publicamente nell' Acad. Florentina, Fior. 1549. 4. ebend. 1560. 1561. 4. 2 B. verm. ebend. 1590. 4. S. 566 und 593 der letztern Ausg.) — Giamb. Giraldi Cintio (Discorsi intorno all comporre de' Romanzi, delle Comedie e delle Tragedie, e di altre maniere de Poesie, Vineg. 1554. 4.)

Giov. P. Capriano (Della vera Poetica, Libro uno, Vin. 1555. 4.) — Bern. Taſſo (Ragionamento della Poeſia, Vin 1562. 4. und bey dem 2ten Bde. ſ. Lettere, Pad. 1733. 8.) — Ant. Minturno (L'arte poetica nella quale ſi contengono i precetti eroici, tragici, comici, ſatirici, e d'ogn' altra poeſia, con la dottrina de' Sonetti, Canzoni . . . e ſi dichiara a ſuoi luoghi tutto quel, che da Ariſtotile, Orazio, ed altri Autori greci e latini è ſtato ſcritto per ammaeſtramento di Poet. . . . (Ven.) 1564. 4. Nap. 1725. 4. Das Werk iſt in Geſprächen abgefaßt, und beſteht aus vier Büchern; in dem erſten wird von der Abtheilung der Poeſie und dem Unterſchiede der verſchiedenen Gattungen, ſo wie von dem Urſprunge der Poeſie, und von dem epiſchen und dem romantiſchen Gedicht, welches letztere der Verfaſſer von dem erſtern dadurch unterſcheidet, daß es, an Statt daß die Epopee eine memorevole facenda perſetta d'una illuſtre perſona nachahmt, eine congregatione di Cavalieri e di Donne, e di coſe da guerra, e da pace, quantunque in queſta maſſa uno ſi rechi inanzi, il qual habbia a fare ſopra tutti gli altri glorioſo, zum Gegenſtande habe, gehandelt; in dem zweyten, vom Drama überhaupt, von der Tragödie, von der Komödie, und dem Satyrſpiel; in dem dritten von der lyriſchen (meliſchen) Poeſie, als von der Canzone, von der Seſtine, von dem Sonet, von der Ballade, vom Madrigal, von der Serventeſi, von der Ottava Rima, von der Barzoletta, oder Frottola, von der Elegie, von der Satire, von der jambiſchen Poeſie, und vom Epigram; in dem vierten von der Sprache überhaupt, von den Figuren, dem Numerus u. d. m.) — Giov. Andr. Gilio da Fabriano (La Topica poetica, Vineg. 1580. 4.) — Agnolo Segni (Ragionamento ſopra le coſe pertinente alla Poetica, Fir. 1581. 8. Die Schrift beſteht aus vier Lezioni, worin von der poetiſchen Nachahmung, von der Fabel, und von den Wirkungen der Poeſie gehandelt wird.) — Franc. Patrici (Della Poetica la Deca diſputata, Ferr. 1586. 4. Die Deca iſtoriale dieſes Verf. welche eigentlich den erſten Theil des Werkes ausmacht, iſt, bey dem vorhergehenden Artikel angezeigt. Von der Deca diſputata ſagt P. Beni, in der Vorrede zu ſ. Commentar des Ariſtoteles: Certe Fr. Patritius tam multa novavit in poeſi, tam frequenter a Madio ac caeteris explanatoribus illis diſceſſit, usque adeo varias eorum opiniones et interpretationes exagitavit, ut verius (ſi ei credas) operam illi ſuam luſiſſe, quam poëtica Ariſtotelis decreta illuſtraſſe dicendi ſint, woraus denn erhellt, daß man damahls auch in Rückſicht auf Meinungen über Poeſie nicht von dem Ariſtoteles abweichen können, ohne für einen Neuerer gehalten zu werden.) — Torq. Taſſo (Diſcorſi dell' Arte poetica, et in particolare del Poema heroico . . . Ven. 1587. 4. Dieſer Diſcorſi ſind drey, wovon der erſte von der Wahl der Materie, der zweyte von der Anordnung, und der dritte von der Ausbildung derſelben, oder von der Darſtellung, aber immer mit Rückſicht auf das Heldengedicht, handelt, welches er nicht, wie mehrere italieniſche Theoretiker dieſer Zeit, als verſchieden von der Romanze, angeſehen wiſſen will.) — Jaſ. de Nores (Diſcorſo intorno a quej principj, cagione e accreſcimenti, che la Comedia, la Tragedia, e'l Poema eroico ricevono dalla filoſofia morale e civile, e da' Governatori delle republiche, Pad. 1587. 4. und, als Fortſetzung deſſelben, Poetica . . . nella quale per via di diffinizione e de diviſione

si tratta, secondo l'opinione d'Aristotele, della Tragedia, del Poema eroico, e della Comedia, Pad. 1588. 4. Das erstere Werk ist eine Art von Geschichte der, auf dem Titel desselben, angeführten Dichtungsarten; und das zweyte eine Theorie derselben. In der Einleitung des letztern behauptet der Verf. daß Aristoteles in s. Poetik nur deswegen von der Tragödie, der Komödie und dem Heldengedicht allein gehandelt habe, weil nur diese ihre Regeln und Grundsätze aus der Moral und Politik, zum Besten des gemeinen Wesens, schöpfen, und daß folglich die übrigen Dichtungsarten nicht unter den Begriff von Kunst überhaupt fallen könnten, in so fern diese nämlich, um seine Worte zu gebrauchen, nichts ist, als ein habito fattivo con ragion vera ad utilità universale di tutta la Città. Das Werk selbst ist in 3 Bücher abgetheilt, in welchen der Verf. von den genannten Dichtungsarten, und zwar nach den Theilen ihrer Qualität und ihrer Quantität handelt. Die Poesie überhaupt erklärt er als Nachahmung di qualche attion humana, maravigliosa, compita e convenevolmente grande, ò representando, ò narrando con parlar in verso, per purgar dilettando qualche affetto, ò per introdur virtù negli animi de' spettatori e degli auditori a beneficio comune di alcuna ben ordinata Republica. Daß Behauptungen dieser Art alle lyrische und alle Hirtendichter, von welchen Italien wimmelt, gegen den Verfasser aufbringen mußten, versteht sich von selbst. Er sprach ihnen dadurch allen Anspruch auf den Titel eigentlicher Dichter ab; und vielleicht ist dadurch der Unterschied, welchen die Italiener, von Anfang an, und noch jetzt, zwischen Rime (worunter sie immer nur lyrische und Hirtengedichte, so wie Epigramme und d. verstehen) und Poemi (worunter sie, vorzugsweise, erzählende Gedichte aller Art begreifen) vorzüglich bestätigt worden. Besonders aber veranlaßten die, von dem Verf. in dem erstern Werke, gefällten Urtheile über die Tragikomödie, und den Pastor fido des Guarini, welche damahls so viel Verehrer hatten, mehrere Streitschriften, als 1) Verrato, ovvero difesa di quanto ha scritto M. Gias. di Nores contra le Tragic. e le Pastorali .. Ferr. 1588. 4. von Guarini. Gespräche zwischen einem, damahls berühmten Schauspieler, Verrato, und Nores. 2) Dieser antwortete darauf mit einer Apologia, Pad. 1590. 4. worauf 3) Il Verrato II. . . . Fir. 1593. 4. erschien; und aus dem ersten und letztern ist, 4) ein Compendio della Poesia tragicomica, Ven. 1601. 4. 1630. 4. gezogen worden.) — Giul. Ces. Cortese (Avvertimenti nell poetare, Nap. 1591. 8.) — Faustino Summo (Discorsi poetici ne' quali si discorrono le più principali quistioni di Poesia, e si dichiarono molti luoghi dubbj e difficili intorno all'arte del poetare, secondo la mente di Aristotele, di Platone, e di altri buoni autori, Pad. 1600. 4.) — Giov. Bern. Brandi (Bey s. Gedichte Del Rosario di Maria Vergine, R. 1601. 8. findet sich ein Trattato del Arte poetica.) — Ben. Fioretti unter dem Nahmen Udeno Nisiely (Proginnasmi poetici, Fir. 1620-1639. 4. 5 Bde. und Aggiunzioni . . . Fir. 1660. 4. Zusammen, Fir. 1695. 4. 5 Bde. Der erste B. enthält 40, der zweyte 58, der dritte 164, der vierte 107, und der fünfte 61 Abschnitte; aber sie folgen ohne Verbindung, z. B. Comparazione, Ironia, Sentenza, Prosopopea, Aposiopesi, Motti, und Coro, e alcune sue più notabili circostanze, oder Ortografia und Affetto lodato nell' opere auf einander. Der Verf. hat das, was ihm bey dem Lesen der

griechiſchen, lateiniſchen und italieniſchen Schriftſteller aller Art, einfiel, niedergeſchrieben; und, ohngeachtet es ihm nicht an einzeln feinen Bemerkungen und Erläuterungen über Dichter und dichteriſche Stellen fehlt, doch wohl ſeinen Ruf bey den Italienern nur ſeiner, in dem Werke gezeigten, unermeßlichen Beleſenheit zu verdanken. Nicht blos Dichter, ſondern auch die wichtigſten alten Geſchichtſchreiber, Philoſophen und Redner werden in ſeinem Werke beurtheilt. Aber der Inhalt der verſchiedenen Abſchnitte würde zu viel Raum wegnehmen.) — Celſo Zani (Poetica eccleſiaſtica e civile . . . nella quale ſi pone in chiaro la diffinizione della poeſia comune alla Tragedia e all' Epopeja, Rom. 1643. 4.) — Flav. Querengo (Trattato della Poeſia, Padova 1644. 4.) Giuſ. Baniſta (Poetica, Ven. 1676. 12.) — Nic. Cicognari (Diſcorſo di nuova invenzione diſegnato ſul' idee d'amico e celebre Poeta, Parma 1696. 4.) — Giov. Mar. Crescimbeni (La bellezza della volgar Poeſia . . . R. 1700. 4. und verm. im 6ten Bd. ſ. Iſtoria della volgar Poeſia, Ven. 1730. 4. Das Werk beſteht aus neun Geſprächen zwiſchen Arkadiern, wovon die vier erſten von den Eigenheiten, den Schönheiten und Fehlern, des Sonets und der lyriſchen Poeſie überhaupt, mit Rückſicht auf ein paar Sonete des Coſtanzo, das fünfte von den Eigenheiten der tragiſchen und der dramatiſchen Paſtoralpoeſie, das ſechſte von der Komödie, das ſiebente und achte von der epiſchen Poeſie, mit Rückſicht auf des Ant. Caraccio Imperio vendicato, und das neunte von dem Geſchmack des achtzehnten Jahrhundertes, in der lyriſchen Poeſie, und vorzüglich im Sonet, handelt. Die Schönheit theilt er in Schönheit der Natur, und der Kunſt; die erſte iſt die innere, die andre iſt die äußre Schönheit, und ogni coſa deſiderabile e commendabile iſt ihm ſchön. Der Dichter muß beyde verbinden, oder ſotto vaga e leggiadra corteccia richiuder nobili e efficaci ſenſi; und, weit entfernt, allen ſeinen Landsleuten dieſes Talent zuzuſchreiben, nennt er, vorzüglich, nur den Petrarca, Bembo, Caſa, Taſſillo, Saunazar, Caro, als ſolche, welche beydes verſtanden haben. Aber da Cresc. weder Dichter, noch Philoſoph war: ſo darf man nicht viel Aufſchlüſſe in ſ. Werke erwarten. Auch iſt der ganze Zweck deſſelben ſichtlich nichts als Empfehlung der Arkadier.) — Vinc. Gravina (Della Ragione poetica Libri due . . . Rom. 1704. 4. Ven. 1731. 4. Frzſch. von Requier, Par. 1755. 12. Ob das Werk gleich bereits, in ſo fern es Beurtheilungen von Dichtern und dichteriſchen Werken enthält, in dem vorhergehenden Artikel angezeigt iſt: ſo gehört es doch, weil es die Grundſätze aller Poeſie enthalten ſoll, auch hieher. Das erſte Buch beſteht aus 44, das zweyte aus 33 Abtheilungen. Von dem Inhalte ſagt der Verf. la ragion poetica, che noi trattiamo, ſecondo la quale i Greci poeti e le regole loro rivachiamo ad un' Idea eterna di natura, può concorrere ancora alla formazion d'altre regole, ſopra eſempi e poemi diverſi, che rivolganſi alla medeſima idea e ragione. Die allgemeinen Abſchnitte darin handeln, dieſem gemäß, Del vero e del falſo, del reale e del finto; della efficacia della poeſia; del veriſimile e del convenevole; . . . dell' origine de i vizi nella poeſia; . . . della varietà degli umani affetti; della utilità della poeſia; . . . della natura della favola u. ſ. w. worauf nun Bemerkungen über die verſchiedenen Dichtarten, und die mehrſten alten, ſo wie verſchiedene der frühern italieniſchen Dichter folgen. Die Hauptſätze

darin

darin sind, daß der Dichter nur durch Beobachtung des Wahrscheinlichen, und durch natürlichen und genauen (naturale e minuta) Ausdruck seinen Zweck erreichen könne. Daß der Verf. oft polemisch werde, habe ich nicht bemerkt. Er läßt sich selten, oder nie, auf Bestreitung der Meinung Anderer ein; und selten gehen seine Urtheile von den Urtheilen Anderer ab.) — Lud. Ant. Muratori (Della perfetta Poesia italiana, spiegata e dimostrata . . . Moden. 1706. 4. 2 Bd. und mit den, nicht viel bedeutenden Anmerk. des Ant. Mar. Salvini, Ven. 1724. 1748. 1770. 4. 2 B. Das Werk besteht aus vier Büchern, wovon das erste, in 21 Kap. von dem guten Geschmacke in der Poesie, und von dem poetisch Schönen und Wahren; das zweyte, in 19 Kap. von dem Genie und der Urtheilskraft; das dritte, in 11 Kap. von dem Nutzen und Vergnügen, welche von der Poesie gewährt werden könnten, und von den Ursachen, warum sie solche nicht gewährt, überhaupt handelt, und das vierte Gedicht mit Beurtheilungen derselben enthält. Die Vollkommenheit der Poesie setzt der Verf. in die Verbindung des Angenehmen mit dem Nützlichen; jenes entspringt aus dem, auf das Wahre gegründeten, poetischen Schönen, und dieses aus der guten Verbindung mit dem Wahren selbst. Das Poetisch Schöne, oder das was vergnügt, beruht entweder auf den, von der Poesie nachgeahmten, Sachen und Wahrheiten, oder auf der Art sie nachzuahmen; und das dichterisch Wahre besteht in dem Wahrscheinlichen, oder in dem, was seyn kann. Um irgend einen Gegenstand dichterisch, glücklich zu behandeln, ist es nöthig, daß die Einbildungskraft in Thätigkeit gesetzt, und irgend ein Affekt, als Liebe, oder Schmerz, oder Furcht, oder Haß, und ähnliche Leidenschaften, erweckt werden; und in so fern läßt sich allerdings sagen, daß Muratori die Einbildungskraft zum höchsten Grundsatze der Dichtkunst macht. Uebrigens scheint er zu glauben, daß jeder seine Phantasie auf diese Art stimmen, oder sich zum Dichter bilden könne, und fällt über die Oper, so wie über die Dichter, welche blos von irrdischer Liebe gesungen haben, und also auch über den Inhalt der Gedichte des Petrarch, Urtheile, welche dem großen Haufen der Italiener unmöglich haben gefallen können.) — G. F. Palesi (Della Poetica, Lib. III. . . . Palerm. 1734. 4.) — Giov. Salio (Esame critico intorno a varie sentenze d'alcuni Scrittori di cose poetiche, Pad. 1738. 8.) — Fec. Quadrio (Della Storia e della Ragione d'ogni Poesia . . . Bol. und Milano 1739 - 1752. 4. 5 Th. in 7 Bänden. Das Werk, in so fern es zugleich eine Geschichte der Dichtkunst seyn soll, ist, so wie ein anderes von eben dem Verfasser bereits in dem vorhergehenden Artikel angezeigt. Hieher gehört es als ein, auch die Theorie derselben betreffendes Werk. Jeder Theil desselben ist wieder in besondre Bücher, jedes Buch in Abschnitte (Distintione), jeder Abschnitt in Kapitel, jedes Kapitel in Paragraphen (Particelli) abgetheilt; und das Historische geht immer dem Theoretischen voran. Aber, dieses Theoretische besteht aus Allgemeinsätzen.) — Fec. Maria Janotti (Dell'arte poetica, Ragionamente cinque . . . Bolog. 1768. 8. Die fünf Abtheilungen handeln von der Poesie überhaupt, von dem Trauerspiele, von dem Lustspiele, von der epischen, und von der lyrischen Poesie.) — Planelli (Bey s. Uebers. von H. Formeys Principes element. des belles lettres, Nap. 1768. 8. finden sich riflessioni sulla Poesia: Durata dell'epica azione;

del Centone; Offervaz. ſull' Egloga . . . diviſione della lirica; della Satira italiana; della Poeſia maccheronica e della Danteſca u. a. m.) — Noch habe ich, unter den italieniſchen Schriften über die Theorie der Dichtkunſt, des Aleſſ. Taſſoni (Dieci libri di penſieri diverſi . . . Carpi 1610. 4. Ven. 1627. 4. angeführt gefunden. Aber, in dem ganzen Werke handelt ein einziges kleines Kapitel (das 14te des zehnten Buches) von den alten und neuen Dichtern; und der Verfaſſer, weit entfernt die ältern Dichter ſeiner Nation darin herab zu ſetzen, zieht ſie den griechiſchen und römiſchen weit vor. Nur in der Komödie, und in der Tragödie findet er jene überhaupt mangelhaft, ohne übrigens einen einzigen, nahmentlich anzuführen, oder zu beurtheilen. — Aber die verſchiedenen italieniſchen Lehrgedichte über die Poeſie gehören aus dem angeführten Grunde hieher, als von Conſt. Landi, Libro primo della poetica, Piac. 1549. 8. — Von Girol. Muzio, Dell arte poetica, Lib. III. in ſ. Rime div. Ven. 1551. 8. — Von Bened. Menzini Arte poetica . . . Rom. 1690. 12. aus welcher ein Auszug ſich in den vorzüglichſten Ital. Dichtern, im 17ten Jahrh. Heidelb. 1781. 8. S. 301 findet. — Von Pietro Jac. Martelli, Della Poetica, Sermoni, in ſ. Rime e proſe, Rom. 1710. 8. einzeln, Bol. 1713. 8. — Von Giov. de Coureil, Epiſt. ſopra i Poeti, im 1ten Bde. ſ. Opere, Fir. 179 . 8. — —

Von der Theorie der Dichtkunſt, in ſpaniſcher Sprache: Enr. de Villena (Libro de la arte de trovar, o gaya ciencia. Ein Auszug daraus findet ſich in des D. Gregorio de Mayans y Siscar Origenes de la Lengua eſpañola, Bd. 2. S. 321. und einige Nachr. in Wartons Hiſt. of Engl. Poet B. 3. S. 349. Anm. x) — Juan de la Enzina (Arte de Poeſia Caſtellana, in ſ. Cancionero, Sev. 1501. f. Zarag. 1516. 8.) — Ped. Seraphi (De Poeſia vulgar en lengua Catalana, Barc. 1565. 8. Daß das Werk von der cataloniſchen, nicht von der caſtilianiſchen Poeſie handelt, benimmt ihm nicht das Recht zu einem Platze, weil hier von der Poeſie der Spanier überhaupt die Rede iſt.) — Mig. Sanchez de Viana (Arte poetica Caſtellana, Alc. 1580. 4.) — Juan Garcio Xengifa (Arte poet. Eſpañola, Salam. 1592. 4. Mad. 1644. 4. N. Ausſ. Barcel. 1759. 4.) — Hier. de Mondragon (Arte para componer en metro Caſtellano, dividida en dos partes. En la primera ſe enſeña que coſa ſea verſo . . . . En la ſegunda ſe pone el modo de componer qualesquier Obras de Poeſia . . . Zarag. 1593. 8.) — Al. Lopez Pinciano (Philoſophia antigua poetica, Mad. 1596. 4.) — Luis Alonſo de Carvallo (Cisne de Apolo de las Excelencias y dignidad y todo lo que al arte poetica y verſificatoria pertenece, Med. 1602. 8.) — Franc. Cascales (Tablas poeticas, Murc. 1617. 8. Neuherausg. von D. Franc. Cerda y Rico, Mad. 1779. 8. nebſt der, von Cascales ganz anders, als gewöhnlich, geordneten Dichtkunſt des Horaz.) — Ped. Soto de Roxas (Diſc. ſobra la Poetica, bey ſ. Gedicht, Deſengaño de Amor en Rimas, Mad. 1623. 4.) — Ant. Lop. de Vega (Dem Naſarre, in ſ. Prologo zu den Luſtſp. des Cervantes, Mad. 1749. 4. S. 33 zu Folge, enthält der 2te Dialog deſſelben, in ſ. Heraclito y Democrito, Mad. 1641. 4. eine Poetica exactiſſima, y à que no han llegado los que eſcribieron deſpues de èl, ein Urtheil, welches ich gänzlich dahin geſtellt ſeyn laſſen muß, weil ich das Werk nicht kenne.) — Ignacio de Luzan Claramunt de Suelves y Guerra (La Poetica, o reglas de la Poeſia en general y

de

de sus principales especies . . . . Zarag. 1737. f. Neu herausgeg. mit mancherley Verb. und Zuf. von Eug. Llaguno, Mad. 1779. 8. 2 B. Das Werk besteht aus vier Büchern, wovon das 1te vom Ursprunge, Fortgange und Wesen der Poesie; das 2te von dem Nutzen und Vergnügen derselben; das 3te von Trauerspiel, Lustspiel, und den übrigen dramatischen Dichtarten, und das 4te von dem epischen Gedichte handelt. Aber, wenn es gleich große Verdienste um die spanische Poesie, und classisches Ansehen unter der Nation hat: so besteht sein größtes Verdienst doch wohl nur darin, daß es die vorhergehenden Theorien übertrift. An und für sich selbst ist es ein ängstliches Regelwerk; und die Spanier haben unstreitig viel bessere Dichter, als Theoretiker über die Dichtkunst.) — — Lehrgedichte über die Poesie in spanischer Sprache: Christ. de Mesa (Compendio de la Poetica en versos, in s. Rimas . . Mad. 1607 und 1611. 4.) — Lope de Vega Carpio (S. Nueva arte de hazer comedias ist, bey dem Art. Comödie angezeigt.) — Juan de la Cueba (1582. Egemplar poetico, o Arte Poet. Española, zuerst in dem 8ten Bde. des Parnaso Esp. Mad. 1774. 8. S. 1 u. f. abgedruckt. Das Werk ist in drey Episteln abgetheilt; und ob Horaz gleich das Muster des Verf. gewesen zu seyn scheint: so weicht er doch in vielen Stücken von ihm ab. Etwas davon ist in dem Art. Comödie, S. 289 bemerkt.) — Von der Theorie der Poesie, in französischer Sprache: Henri de Croy (L'art et Science de Rhetor. pour faire rigmes et Ballades, Par. 1493. f. Mit Nachr. von den Dichtern der Zeit.) — Ungen. (Le Jardin de plaisance et fleurs de rhetorique, contenant . . . . entr' autres des preceptes de Poetique et de versification, par L'infortuné, Lyon s. a. 4. Par. 1547. 4. Das Werk darin, welches die Dichtkunst angeht, ist in Versen abgefaßt, und scheint schon zu den Zeiten Karls des achten, ums J. 1491 geschrieben zu seyn. Es giebt Unterricht über die damahls üblichen Dichtarten, als den Chant royal, den Servantais, die Ballade, das Rondeau, das Lay, Virelay, Chanson, u. s. w. und, was das merkwürdigste ist, jedesmahl in der Form der Dichtart selbst, wovon die Rede ist, dergestalt, daß z. B. die Vorschriften zum Rondeau in der Form des Rondeau abgefaßt sind. Zu einem Beyspiel der Versart mag folgende Stelle, der Anfang des 10ten Kap. dienen:

Expediez sont neuf chapitres
Il faut un dixieme exposer,
Et comme aussi des derniers titres,
Qu'on doit à ce propos poser
Et comme l'on doit composer
Moralités, Farces, Mistères,
Et d'autres Rommans disposer
Selon les diverses matieres.

Ob die Art et science de Rhetorique metrifiée, Toul. 1539. 4. deren Warton, in s. Hist. of Engl. Poetry. B. 3. S. 348 gedenkt, eben dieses Werk ist, weiß ich nicht.) — Pierre Fabri (Le second livre de vraie Rhetorique . . . . par lequel ung chacun en le lisant, pourra facilement et aornement composer et faire toutes descriptions en ryme, comme chants royaux, ballades, rondeaux, virelays, chansons, et généralement toutes sortes de tailles et manieres de compositions, Par. 1521. 1538. 12. Das Werk enthält nicht viel mehr, als was sich in dem zuerst angeführten, in Versen findet.) — Th. Sibilet (Art poet. franç. . . . . Par. 1548. 12. Lyon 1576. 18. Das Werk besteht aus zwey Büchern, wovon das erste nichts als eine Prosodie ist, und das zweyte von den verschiedenen Dichtarten,

arten, aber von mehrern, als in den vorhergehenden Werken, z. B. auch du Cantique, chant lyrique, ou l'ode . . . de l'epitre; de l'elegie; du dialogue et de ſes eſpeces, comme ſont l'eglogue, la moralité, la farce; des eloges ou des ſatyres en vers, de la complainte, und de l'enigme und auf eine ganz gute Art handelt.) — Joach. du Bellay (Defenſe et illuſtration de la langue françoiſe, Par. 1549. 12. und in den verſchiedenen Samml. ſ. W. als Par. 1561. 4. Rouen 1592. 12. Der zweyte Theil derſelben iſt eine eigentliche Poetik; aber von geringem Werth. Man ſieht, indeſſen, daraus, was ſich auch ſchon aus den Gedichten des Verfaſſers ergiebt, daß nicht Ronſard, ſondern er, zuerſt Gräcismen und Latinismen in die franzöſiſche Sprache einzuführen ſuchte, ob er gleich ſparſamer damit, als jener iſt.) — Ch. Fontaine (Schrieb gegen das vorhergehende ſeinen Quintil-Horatien, ou Quintil Cenſeur . . . . . Par. 1555. Lyon 1576. 18. worin blos die Schwächen des vorigen dargeſtellt worden ſind. Ein, bey der letztern Ausgabe dieſes Werkes befindlicher Abrégé de l'art poet. iſt nichts, als ein Auszug aus dem 2ten Buche der vorhin angeführten Schrift des Sibilet.) — Cl. Boſſiere (Abregé de l'art poet. Par. 1554. 12.) — Jacq. Pelletier du Mans (L'art poetique, Lyon 1555. 8. Das Werk beſteht aus zwey Büchern; die darin vorgetragenen Grundſätze ſind ganz gut; er lehnt darin ſich wider verſchiedene franzöſiſche Dichtarten, als Balladen, Rondeaux, Lays und Triolets, vorzüglich aber gegen die Moralitäten und den damahligen Zuſtand des Drama auf; aber die ſonderbare Rechtſchreibung des Verf. beweiſt, daß ſchon ſehr frühe denkende Köpfe auf den Einfall gekommen ſind, ſich dadurch auszeichnen zu wollen.) — Pierre Ronſard (Art poet. Rouen 1565. 12. 1585. 18. und in der Samml. ſ. Werke. Ein ganz unbedeutender Aufſatz, nur durch den Nahmen des Verf. merkwürdig.) — Pierre Laudun d'Ayguliers (L'art poet. franç. div. en cinq livr. Par. 1597. 18. Das erſte Buch enthält größtentheils nichts als eine Proſodie; das zweyte und dritte Vorſchriften über die gewöhnlichen Dichtarten, mit Nachrichten über Geſchichte und Urſprung derſelben; das vierte, größtentheils, allgemeine, und gute Bemerkungen und Regeln über dichteriſche Sprache und Darſtellung; ſo wie ſehr gute Erinnerungen gegen alle Arten von Ueberſetzung; das fünfte handelt von der Komödie, vorzüglich aber von der Tragödie, und, was bemerkt zu werden verdient, er verwirft die ſo genannte Einheit der Zeit gänzlich.) — Hippol. Jul. Pilet de la Mesnardiere (La Poetique, Par. 1640. 4. Das Werk wurde, auf Veranlaſſung des Card. Richelieu, unternommen, iſt aber nicht vollendet worden. Nur von dem Trauerſpiel und der Elegie wird darin gehandelt, und auf eine langweilige und unbedeutende Art.) — Frc. Salignac de la Motte Fenelon (Projet de Poetique, in ſ. Lettre à MM. de l'Acad. franç. Par. 1717. 12.) — Cl. Buffier (Traité philoſophique et pratique de Poeſie, Par. 1728. verb. in ſ. Cours de Sciences, Par. 1732. f. Ob das Werk gleich eine Menge guter Bemerkungen enthält, ſo iſt es denn doch ein wenig weitſchweifig und ermüdend geſchrieben. Der Verf. beſtimmt zuerſt die Eigenheiten des poetiſchen Styles, und den Nutzen der Poeſie, worauf er zu den verſchiedenen Dichtarten übergeht, für welche es ihm aber an Gefühl gemangelt zu haben ſcheint.) — Dan. Gaullyer (Regles de Poetique, tirées d'Ariſtote, d'Horace, de Deſpreaux et d'autres celebres Auteurs,

teurs, Par. 1727. 12. Eine ganz gute, aber schwerfällig geschriebene Compilation. Die dabey befindlichen Principes gen. de la poetique gehen nur die dramatische Dichtkunst an.) — Remond de St. Mard (Examen philosophique de la Poesie en général, Par. 1729. 12. verändert und vermehrt, unter dem Titel: Reflex. sur la Poesie en general, Haye 1734. 8. und mit der Aufschrift, Poetique prise dans ses sources, im 4ten und 5ten B. s. W. Amst. 1749. 18. 5 Bd. Außer einem Abschnitt über die Poesie überhaupt, besteht das Werk aus Betrachtungen über das Schäfergedicht, die Fabel, die Elegie, die Satire, die Ode, das Sonnet, und die Oper. Die Absicht des Verf. war, die Quellen, woraus die Regeln der Poesie entspringen, aufzusuchen; und da er annimmt, daß die letztere keinen andern Zweck, als das Vergnügen, oder die Erweckung angenehmer Empfindungen hat: so mußte er zuerst die Mittel anzeigen, wodurch sie dieses bewirkt. Diese sind Versinnlichung der Gegenstände, Verwandlung allgemeiner Begriffe in besondre, oder in thätige, und handelnde Wesen. Was der Verf. darüber, und überhaupt über die Poesie sagt, ist meines Bedünkens sehr wahr; aber eben so wahr ist es, daß er wider Witz mit sehr vielem Witze declamirt, daß er, gegen die erkünstelte Darstellung, in einem sehr erkünstelten Style schreibt, u. d. m. An einzeln, feinen Bemerkungen ist das Werk indessen reich; und, meines Wissens, der erste Versuch einer wirklich philosophischen Poetik. Es veranlaßte bey seiner Erscheinung einige Schriften, als eine Lettre, in dem 20ten Bde. N. 8. der Bibl. franç. und Lettres . . . Par. 1734. 12. von H. Nicolas, aber im Ganzen hat das Werk minder Aufmerksamkeit bey seiner Nation auf sich gezogen, als es verdient.) — Bruzen de la Martiniere (In s. Introduction général à l'etude des Scienc. et des belles lettres . . . Haye 1731. 12. handeln einige Kapitel von der Dichtkunst, aber sehr oberflächlich. — L. Racine (Reflexions sur la Poesie, Amst. 1745. 12. 2 B. Par. 1747. 12. 2 B. Diese verschiedenen Aufsätze, welche zuerst, einzeln, in den Mem. de l'Acad. des Inscript. erschienen, handeln de la defense de la Poesie; de l'essence de la poesie; du Stile poetique, in verschiedenen Unterabtheilungen; de la versification; de l'imitation des moeurs et des caractères; du vrai dans la poesie; de la poesie didactique; . . . des causes de la decadence des esprits; de l'esprit et du genie; si les Muses rendent heureux ceux qui s'attachent à elles; des louanges que donnent les poetes, und noch von einigen Trauersp. s. Vaters, und von dem verlornen Paradiese des Milton. Das Wesen der Poesie setzt der Verf. in Begeisterung; der Ausdruck ist die Seele aller Werke, welche der Einbildungskraft gefallen sollen, und das Wahre der Poesie ist die einfache und die idealisirte Natur, aus deren Vereinigung die Vollkommenheit derselben entspringt. So angenehm das Werk sich auch lieset, so wenig darf man doch genau bestimmte Begriffe darin erwarten. Man sieht es ihm an, daß es mit einem Auge auf des Verf. und seines Vaters Werke, oder vielmehr auf die, darüber gefällten Urtheile geschrieben ist.) — Edm. Mallet (Principes pour la lecture des Poetes, Par. 1745. 12. 2 Bde. Im Grunde ein bloßer Commentar über die Dichtkunst des Boileau, begleitet mit ganz gut ausgesuchten Beyspielen.) — Gab. Henr. Gaillard (Poetique franç. à l'usage des Dames, Par. 1749. 12. 2 B.) — Jacq. Hardion (Bey s. Histoire nouvelle poet. . . . Par. 1751. 12. findet sich

auch

auch ein unbedeutender Traité de la Poesie.) — Cl. Joannet (Elemens de la Poesie françoise, Par. 1752. 18. 3 Bde. Das Werk besteht aus drey Theilen, wovon der erste in 3 Abschn. von der Prosodie; der zweyte, in 2 Abschnitten, von dem Wesen der Poesie und vorzüglich der französischen, so wie vom poetischen Style; der dritte, auch in 2 Abschn. von den, der französischen Poesie eigenen, und von den, aus der lateinischen Poesie, wie er sagt, genommenen Dichtarten, jedoch mit Ausschluß der dramatischen, und höhern epischen, handelt. Zu den, aus der lateinischen Poesie erhaltenen Dichtarten rechnet der Verf. übrigens, unter andern auch die Cantate und das Vaudeville, will aber nur für junge Leute geschrieben haben.) — J. H. S. Formey (Principes elementaires des belles lettres . . . Berl. 1759. 8. Amst. 1763. 12. Engl. Lond. 1766. 8. Ital. von Ant. Planelli, mit Zus. und Verbesserungen, Neapel 1768. 8. Daß das Werk ein größeres Glück gemacht hat, als es verdient, wird keines Beweises bedürfen.) — Joh. Fdr. Marmontel (Poet. françoise, Par. 1763. 8. 2 B. Deutsch, von Ben. von Schirach, Brem. 1765-1766. 8. 2 B. Die Ueberschriften der verschiedenen Kapitel sind: De la Poesie en général; des talens du poete; des etudes du poete; du style poetique; du coloris et des images; de l'harmonie du style; du mechanisme des vers; de l'invention; du choix dans l'imitation; de la vraisemblance et du merveilleux dans la fiction; des div. formes du discours poetique; de la Tragedie; de l'Epopée; de l'opera; de l'ode; de la comedie; de la fable; de l'eglogue; de l'elégie; du poeme didactique; des poes. fugitives; und wenn gleich der philosophische Leser Bestimmtheit und Bündigkeit der Begriffe öfterer vermißt, oder der Verf. nie tief genug in das Wesen der Poesie, und der verschiedenen Dichtarten, eindringt: so ist, unter den französischen Lehrbüchern über die Poesie, dieses denn doch bis jetzt das beste philosophische Lehrbuch darüber. Besonders ist es an einzeln feinen Bemerkungen reich. Zu ihm gehört ein anderes Werk eben dieses Verfassers, die Elements litteraires . . Par. 1787. 12. und 8. 6 Bde. und auch, als der 5te-10te B. s. W. Es enthält die, von dem Verfasser, für die bekannte Encyclopedie, geschriebenen Artikel, in alphabetischer Ordnung. Daß es nicht an einzeln feinen Bemerkungen darin fehlt, wird man leicht glauben; aber auch hier ist der Verf. nirgends tief eingedrungen; und Einseitigkeit, oder Vorliebe für die Art der Cultur seiner Nation, zeigen sich fast allenthalben.) — Ungen. (L'art du Poete et de l'orateur, Par. 1766. 12.) — P. Fraissinet (Enseign. des belles lettres, Par. 1768. 12. 2 B.) — Ant. Sabatier de Castres (Dictionaire de Litterature, dans lequel on traite de tout ce qui a rapport à l'eloquence, à la poesie, et aux belles lettres, et dans lequel on enseigne la marche et les regles qu'on doit observer dans tous les ouvrages d'esprit, Par. 1770. 8. 3 B. Das Werk verdient nur in so fern bemerkt zu werden, als es größtentheils aus denjenigen Schriftstellern gezogen, und nach denen Grundsätzen gesammelt ist, welche der Verf. nachher in s. Trois Siècles, (S. den vorhergehenden Art.) so tief herab zu würdigen gesucht hat.) — La Serre (Poetique elementaire, Par. 1771. 12.) — Domairon (Principes generaux des belles lettres, Par. 1785. 12. 2 B. Deutsch, mit Zus. von A. C. Stockmann, Leipz. 1786-1788. 8. 2 B. Der Verf. hat für junge Menschen, deren eigentliche Bestimmung nicht die Künste sind,

geschrie-

ben, und ſich alſo nur auf allgemeine Begriffe eingeſchränkt. Der erſte Band gehört, in ſo fern darin von den Eigenheiten proſaiſcher Werke die Rede iſt, nicht hieher; in dem zweyten handelt der Verf. nach einer Einleitung, von dem Verſe, dem Reime und der Poeſie überhaupt, Des poeſies fugitives, als Epigram, Madrigal, Sonnet, Rondeau, u. ſ. w. Des petits poemes, worunter er die Fabel, das Hirtengedicht, die Epiſtel, Satire, Elegie und Ode verſteht; des grands Poemes, als Lehrgedicht, Drama überhaupt, Luſtſpiel, Trauerſpiel, die Oper, und epiſches Gedicht. Neue Ideen darf man nicht erwarten, und öfterer findet man obendrein höchſt unbeſtimmte; zu den philoſophiſchen Köpfen läßt der Verf. auf keine Fälle, ſich rechnen.) — — Lehrgedichte über die Poeſie, haben, unter mehrern, in franzöſiſcher Sprache geſchrieben: Jean de la Fresnaye Vauquelin (L'art poetique où l'on peut remarquer la perfection et les defauts des anc. et modernes Poetes, in ſ. Poeſ. Caen 1605. 1612. 12. Außer brauchbaren Nachr. über die Geſchichte der franz. Poeſie, enthält das Werk auch die bekannten Regeln, in einem, für ſeine Zeit, ſehr guten poetiſchen Style. Es beſteht aus drey Büchern, ſcheint aber unter den Franzoſen ſelbſt, wenig bekannt zu ſeyn.) — Nic. Boileau (Art poetique en IV chants, mit den Satiren zuſ. Par. 1673. 8. und nachher in den vielen Samml. ſ. Werke; Lat. von Godeau, Par. 1737. 8. Ital. ſoll es von dem Grafen Gozzi überſetzt ſeyn, wahrſcheinlich alſo von Gasparo Gozzi, denn Carlo Gozzi hat nur die Satiren überſetzt; Engl. von W. Saane, Lond. 1683. 8. Portugieſiſch von dem Gr. Ericeira; auch ſind ruſſiſche und däniſche Ueberſ. davon vorhanden. Daß das Werk, als Lehrgedicht betrachtet, großes Verdienſt hat, läßt ſich nicht läugnen; aber, wenn es gleich nicht, wie Mercier will, eine bloße Art du rimeur ſeyn ſollte: ſo iſt es doch wahrlich auch das nicht, wofür die Batteux und Marmontel es ausgeben. Boileau's Geſichtskreis war ſehr beſchränkt; und wahres, inniges Gefühl für dichteriſche Schönheit hatte er nicht; ſie war ihm bloſſes Kunſtwerk. Wer kann ſich des Lächelns erwehren, wenn er ein Sonnet ohne Fehler jedem größern Gedichte vorzieht?) — — Uebrigens verſteht es ſich von ſelbſt, daß von den, bey dem Art. Aeſthetik angeführten Werken, verſchiedene, als die Schriften des Dubos, und Batteux, hieher gehören. Und verſchiedene, welche gewöhnlich unter die theoretiſchen Schriften von der Dichtkunſt überhaupt geſetzt werden, als die Reflex. des Fontenelle, und des Houdard de la Motte, ſo wie die Principes pour la lecture des poetes, u. a. m. ſind da, wo ſie meines Bedünkens hin gehören, bey den Art. Trauerſpiel, Ode, Geſchmack u. d. m. zu ſuchen. — —

Von der Theorie der Poeſie in engliſcher Sprache: Das älteſte theoretiſche Werk der Engländer geht zwar die Dichtkunſt nicht unmittelbar an: aber nach dem Auszuge zu urtheilen, welchen Warton, im 3ten Bd. S. 331 f. Hiſtory of Engl. Poetry von Th. Wilſon's Arte of Rhetorike . . . . Lond. 1553. 1567. 1585. 4. gegeben hat, verdient es hier eine Stelle. Aus Mangel des Raumes muß ich auf den angeführten Schriftſteller verweiſen.) — Puttenham (The Arte of Engliſh Poeſie, contrived into three Books, Lond. 1589. 4. aber, Warton zu Folge, (Hiſt. of Engl. Poet. Bd. 3. S. 335. Anm. f.) weit früher geſchrieben.) — Will. Webbe (Diſcourſe of Engliſh Poetry, Lond. 1585 und 1586. 4. Zur Vertheidigung

gung der Hexameter in der englischen Sprache geschrieben; wenigstens giebt Warton (Hist. of Engl. Poet. Bd. 3. S. 404) den Inhalt auf diese Art an; aber, nach einer andern Stelle (ebend. S. 400.) zu urtheilen, führt das Werk einen andern Titel, und enthält Nachrichten von Dichtern.) — Abr. Fraunce (Arcadian Rhetorike, or the precepts of Rhetorike made plaine by examples, greeke, latyne, englishe, italyan, frenche and spanishe, Lond. 1588.) — Thom. Campion (Observat. on the art of Engl. Poesy, Lond. 1602. 8.) — Thom. Pope Blount (De Re poetica, or Rem. upon Poetry, with characters and censures of the most considerable poets, whether anc. or modern . . . Lond. 1694. 4. Das Werk besteht aus zwey Theilen, und ist, wie der Verf. auf dem Titel noch hinzugesetzt hat, aus andern (er sagt, aus den besten und ausgesuchtesten) Kritikern gezogen. Diese sind in dem ersten, blos die Theorie angehenden, Theile, vorzüglich Rapin, nach der vorher angeführten Uebersetzung von Rymer, Drydens Vorreden, Temple's Essay on Poetry, und einige englische Lehrgedichte über Poesie. Was in diesen über Dichtkunst und Dichter überhaupt, und über die verschiedenen Dichtarten, gesagt worden ist, hat der Verf. größtentheils mit ihren eigenen Worten, zusammen geschrieben. Mit dem zweyten Theile, in welchem vorzüglich nur griechische, römische und englische, aber auch einige neuere lateinische und italienische Dichter beurtheilt werden, verhält die Sache sich nicht anders. Was alte und neuere Philologen, Kritiker, Geschichtschreiber über sie gesagt haben, ist, ohne Auswahl, darin zusammen getragen.) — Ch. Gildon (The complete Art of Poetry, Lond. 1718. 8. 2 B. 2) The Laws of poetry, as laid down by the Duke of Buckingham, in his Essay on Poetry, by the Earl of Roscommon, in his Essay upon translated verse, and the Lord Landsdown, on unnatural flights in poetry, explained and illustrated, Lond. 1721. 8. Das erste Werk ist mir nicht bekannt; aber, nach dem letztern, oder nach seinem Commentar über die benannten Gedichte, zu urtheilen, muß es ein sehr gewöhnliches Werk seyn. In diesem zeigt der Verf. sich, als einen eifrigen Verehrer der Alten, und aller der, von den französischen Kunstrichtern, aus ihnen abstrahirten Regeln; aber ohne das geringste Gefühl für Poesie, oder dichterische Schönheit, und ohne wirkliche, eigene Kenntniß der Alten selbst.) — J. Newberry (The Art of poetry on a new plan; illustrated with a great variety of exemples from the best english Poets and of translations from the ancients . . . Lond. 1762. 1770. 12. 2 B. Der Verf. giebt darin, nach allgemeinen Betrachtungen über den Ursprung der Poesie, die dichterische Schönheit, den dichterischen Styl, Precepts for the Epigram, for the Epitaph, for the Elegie, for the pastoral, for the Epistle, for descriptive poetry, for didactic or preceptive poetry, for tales in verse, for fables, for allegorical poetry, for lyric poetry, for Satire, for dramatic poetry, for the epic or heroic poem; und der neue Plan besteht darin, daß er mehrere Dichtungsarten, welche sonst unter andern mit inbegriffen wurden, als die Grabschrift, die Epistel, die beschreibenden und Lehrgedichte, besonders behandelt, und daß er die, jedem Abschnitt vorgesetzten, sehr allgemeinen, wenigen Regeln, welche öfters nicht viel mehr, als bloße Definitionen sind, mit sehr vielen Beyspielen begleitet, ohne sich jedoch auf eine eigentliche, wirklich dichterische

Zergliederung derselben einzulassen, oder ihre Schönheiten anders, als mit allgemeinen Ausdrücken anzuzeigen. Bey den größern Dichtarten hat er natürlich nur einzele Stellen aus den, dahin gehörigen Werken, einrücken können, zugleich aber den Inhalt derselben, und oft sehr ängstlich, ausführlich angegeben, an Statt, daß er den Plan derselben hätte darlegen sollen. Bey dem Drama hat er sich gänzlich auf allgemeine, oft nicht viel bedeutende Bemerkungen eingeschränkt. Das, worin er von mehrern Theoristen abgeht, ist, daß er, vorzüglich von den höhern Dichtarten, unmittelbar, Unterricht fordert; wenigstens habe ich sonst keine neue, wohl aber eine Menge unbestimmter, einseitiger, oberflächlicher Ideen in seinem Werke gefunden. Die alten Dichter selbst kennt er nur aus Uebersetzungen. Uebrigens will er nur für junge Leute geschrieben haben; und hat, bekannter Maßen, auch eine Menge anderer Bücher für Kinder herausgegeben.) — John Seally (Belles Lettres, or easy Introduction to polite Litterature . . . Lond. 1772. 12. 2 B.) — Perc. Stockdale (Inquiry into the Nature and Laws of Poetry, Lond. 1778. 12. Das Werk entspricht seinem Titel auf keine Art; von der Natur und den Gesetzen der Poesie enthält es so viel, als nichts; es ist eigentlich gegen Wartons Versuch über Pope's Genie und Schriften gerichtet, und die Bemerkungen und Urtheile jenes Kunstrichters sind darin, eben so ungezogen, als zum Theile sehr seicht, widerlegt.) — Hugh Blair (Lectures on Rhetorik and belles Lettres, Lond. 1783. 4. 2 B. 1787. 8. 3 B. Basel 1788. 8. 3 B. Deutsch, Liegn. 1785 u. f. 8. 4 Bde. Da das Werk durch die angezeigte, sehr gute Uebers. unter uns bekannt ist, so würde die Anzeige seines Inhaltes überflüßig seyn.) — — Lehrgedichte über die Poesie von Engländern: J. Sheffield, Herz. v. Buckingham († 1720. (Essay on poetry. Die Zeit der Erscheinung dieses Gedichtes ist mir nicht bekannt; daß es aber älter ist, als das folgende, erhellt aus dem Anfange dieses letztern. Gedruckt findet es sich in den versch. Samml. s. W. als Lond. 1723. 4. 2 B. 1753. 8. 2 B. Franz. in dem Choix de differens morceaux de poesies, trad. de l'anglois, p. Mr. Tronchereau, Par. 1740. 12. Deutsch, in der Brittischen Bibliothek. Johnson, der das Leben des Verf. in dem 2ten Bd. s. Lives, S. 429. Ausg. von 1783 erzählt, sagt von dem Gedicht: „Die Vorschriften sind einsichtig, zuweilen neu, und öfters glücklich ausgedrückt; aber ungeachtet aller, von dem Verf. gemachten Veränderungen, sind viele schwache Zeilen, und einige sonderbare Beweise von Nachlässigkeit darin geblieben, als z. B. wenn Wallers bekanntes Lobgedicht, und Denhams Cooper's Hill, als Elegien dargestellt werden." J. J. Dusch, in s. Briefen zur Bildung des Geschmackes, Th. 1. Br. 17. S. 338. Aufl. von 1773. ist noch strenger mit ihm umgegangen; und wahr ists, daß viele seiner Lehren, an und für sich, unbedeutend und einseitig sind, und oft schielend genug vorgetragen werden. Uebrigens findet sich auch eine Lebensbeschr. des Verf. in Cibbers Lives, B. 5. S. 285 u. f.) — Dillen Wentworth, Gr. v. Roscommon († 1684. Essay on translated verse, Lond. 1684. 4. und in den versch. Samml. s. Gedichte, Lond. 1717. 8. und öfterer. Das Gedicht erhielt, zu seiner Zeit, sehr viel Beyfall; aber die darin vorgetragenen Regeln sind ganz allgemein, und Johnson, in dem Leben des Verfassers (Lives of the Engl. Poets, Lond. 1783. 8. 4 B. B. 3. S. 316) bemerkt mit Recht, daß

dieſes, aber ein gemäßigtes, Lob nicht ſo wohl dieſen, als der Kunſt, mit welcher ſie eingeführt und dargeſtellt worden ſind, gebührt hätte. Außer der angeführten Lebensbeſchr. findet ſich, laut dem Inhalt, auch eine in Cibbers, oder Shiels bekannten Lives; allein ſie ſteht nur in dieſem Inhalte, nicht in dem Werke ſelbſt.) — Alex. Pope (Eſſay on Criticism, in 3 Geſ. erſchienen im J. 1711. und nachher in den Samml. der Werke des Verf. Lat. von Chrſtph. Smart, bey ſ. Poems 1791. 8. Ital. von Pillori, 1739. und von Ricoli, 1773. Frzſch. nachgeahmt von Robeton, Amſt. 1717. 4. Von Jean Frc. du Bellay du Resnel, Par. 1730. 8. und mit dem Verſ. über den Menſchen, 1731. 8. in Verſen: von Et. de Silhouette, Par. 1736. 12. Londr. 1737. 4. und mit dem Verſ. über den Menſchen, Lond. 1741. 4. Haye 1742. 12. in Proſa. Die Ueberſetzung von Hamilton iſt nie gedruckt. Deutſch, von K. Frd. Drollinger, im 1ten St. der Samml. Crit. Poet. und andrer geiſtvollen Schriften, Zür. 1741. 8. in Proſe; von G. E. Müller, Dresden 1745. 8. in Verſen (nebſt einem Verſuch einer Critik über die deutſchen Dichter); und in Pope's ſämmtl. Werken, Hamb. 1760. 8. 5 Th. in Proſe. Auch ſind ruſſiſche und däniſche Ueberſ. davon vorhanden. Der erſte Geſ. handelt von den Mitteln zum guten Geſchmack, der zweyte von den Quellen des falſchen Geſchmacks und der dritte von der Moralität des Kunſtrichters; und, als Gedicht, hält ſelbſt Johnſon, es für eines der vortreflichſten; nur von dem Plane bemerkt er, daß, da die Anordnung eines jeden Gedichtes, welches Vorſchriften enthält, in ſo fern willkührlich und unmethodiſch ſeyn muß, als allgemeine Wahrheiten und Sätze ſich, gegenſeitig, von einander, abſeiten laſſen, und folglich einzele Zeilen immer ihre Stelle mit andern vertauſchen können, Warburton, in ſ. Commentar darüber, lieber nicht ſo ängſtlich hätte auf die Verbindung und den Zuſammenhang beſtehen ſollen. Uebrigens erweckte das Gedicht, bey ſ. Erſcheinung, einige Kritiken, vorzüglich eine, wirklich eben ſo plumpe, als wüthende, von Dennis, welche vergeſſen iſt. Eine Zergliederung deſſelben findet ſich in dem bekannten Eſſay on the Genius and writings of Pope, by Mr. Warton, B. 1. Sect. 3. S. 101. Ausg. von 1782. und eine kürzere in den Briefen zur Bildung des Geſchmakkes, Th. 1. Br. 19. S. 381. Ausg. v. 1773.) — Geor. Granville (Eſſay on unnatural flights in Poetry, in den verſchiedenen Samml. ſ. Werke, als 1736. 12. 3 B. und öfterer; ein kleines Gedicht; aber nicht ohne Verdienſt, weder in Rückſicht auf die Vorſchriften, noch die Darſtellung derſelben. Das Leben des Verf. findet ſich in Cibbers Lives, B. IV. S. 239 und in Johnſons, B. 3. S. 128. — Noch laſſen ſich auch vielleicht einige andre engliſche Gedichte, als Aaron Hills Advice to the Poets, in ſ. W. Lond. 1754 und 1757. 8. 4 B. u. a. m. hieher rechnen. — — Uebrigens gehören, von den, bey dem Art. Aeſthetik angezeigten Schriften, Home's Elements of Criticism vorzüglich hieher; und, bey dem vorhergehenden Artikel finden ſich verſchiedene vortrefliche, von der Poeſie überhaupt handelnde Werke, angezeigt. — —

Ueber die Theorie der Poeſie, in deutſcher Sprache: Unſre früheſten davon handelnden Schriften beſtehen allerdings größtentheils aus bloßen Anweiſungen zur Verskunſt, und enthalten, ſo viel ich deren kenne, nicht einmahl, wie die ähnlichen Werke der andern Nationen, Beyträge zur Geſchichte unſrer Dichtkunſt. Dem Liebhaber der Litteratur

iſt

ist es, indessen, vielleicht nicht unangenehm, hier eine Nachricht von einigen zu finden. Die älteste, mir bekannte ist: Joh. Engards deutsche Prosodie, d. i. Nothwendiger Unterricht, auf welcherley Weise und Art in deutscher Sprache, Vers und Reime, nach rechter poetischer Kunst zu machen, Ingolst. 1583. 8. — Mart. Opitz (Buch von der deutschen Poeterey, in welcher alle ihre Eigenschaft und Zugehör gründlich erzählet, und mit Exempeln ausgeführt wird, Brieg 1624. 4. Wittenb. 1647. 8. und im 1ten B. der Trillerschen Ausgabe von Op. Gedichten. Ferner, mit Anm. von Enoch Hanmann, Frst. (1645.) 12. Br. 1658. 8. Der Inhalt der 8 kurzen Kap. aus welchen sie besteht, ist folgender: „wozu die Poeterey, und wenn sie erfunden worden; von etlichen Sachen, die den Poeten vorgeworfen werden, und deren Entschuldigung; von der teutschen Poeterey; von der Zugehör der deutschen Poesie, und erstlich, von der Invention oder Erfindung, und Disposition oder Abtheilung der Dinge, von denen wir schreiben wollen; von der Zubereitung und Zier der Worte; und von den Reimen, ihren Wörtern und Arten der Gedichte.“ Es wurde, wie der Verf. im Schlußkapitel sagt, in einem Zeitraum von fünf Tagen geschrieben. Das, was über Sprache darin gesagt wird, abgerechnet, ist freylich das übrige von keiner Bedeutung; die Lehren von der Tragödie und Komödie, z. B. nehmen nur acht bis zehn Zeilen ein. Das merkwürdigste ist, daß Opitz, in dem Kap. der Vorrede, ausdrücklich erklärt, er sey gar nicht der Gedanken, daß man durch gewisse Regeln und Gesetze jemanden zum Poeten machen könne. Hanmanns Anmerk. handeln in 16 Kap. von der Reinigkeit und Deutlichkeit der deutschen Sprache; von der Zierlichkeit in deutschen Reimen; von der Redgeschicklichkeit nach den Sachen; von der Wortgröße; von d. Wortzeit; von d. Wortklange; von der Ordnung der Wörter, wie sie zur Ausdrückung der Sache helfen; von den Wörtern, wie sie recht oder unrecht gebraucht werden; von den unterschiedlichen Arten der Reime; von den trochäischen, jambischen, dactylischen, anapästischen Reimen; von den Reimen, so aus unterschiedlicher Vermischung der pedum entstehen; und von den Arten der Verse, so aus sonderlicher Fügung der Reime entstehen, und hier vom Echo, von den Pindarischen Oden, Sonnet, Rondeau, Elegie, Dithyrambe, ungereimte Reime, von welchen er sagt, daß sie schwerer zu machen wären, als gereimte, weil er ihnen nämlich ganz sonderbare Regeln vorschreibt, und den Reimen, welche nach der äußerlichen Gestalt benennt werden, als Eyer, Becher, Pyramiden. Bey der Ausg. von 1658 sollen sich noch histor. Nachr. von den Meistersängern finden.) — Phil. v. Zesen (Hochdeutscher Helikon, Wittenb. 1641. 8. Verm. Jena 1656. 8. Auch gehört noch seine hochdeutsche helikonische Hechel . . . Hamb. 1668. 8. gewissermaßen hieher, wovon sich ein Auszug in dem 27 St. der Beytr. zur critischen Historie der deutschen Sprache, S. 432. findet.) — Phil. Harsdörfer (Poetischer Trichter, die teutsche Dicht- und Reimkunst, ohne Behuf der lateinischen Sprache, in VI. Stunden einzugießen . . . durch ein Mitglied der hochl. fruchtbringenden Gesellschaft, Nürnb. 1650-1653. 8. Das Werk, das zum erstenmahl schon früher gedruckt ist, dessen erste Ausgabe ich aber nicht gesehen, besteht aus drey, einzeln erschienenen Theilen, wovon der 1te: von der Poeterey insgemein, und Erfindung derselben Inhalt; von der teutschen Sprache, Eigenschaft und Füglichkeit in Gedich-

ten; von den Reimen und derſelben Beſchaffenheit; von den vornehmſten Reimarten; von der Veränderung und Erfindung neuer Reimarten; von der Gedichte Zierlichkeit und derſelben Fehlern; der 2te von der Poeterey Eigenſchaft, Wol- und Mißlaut der Reimen; von den poetiſchen Erfindungen, ſo aus den Nahmen herrühren; von poet. Erf. ſo aus den Sachen, und ihren Umſtänden herfließen; von den poetiſchen Gleichniſſen; von den Schauſpielen insgemein und abſonderlich von den Trauerſpielen, von den Freuden- und Hirtenſpielen handelt, und der 3te Th. hundert Betracht. über die teutſche Sprache; eine kunſtzierliche Beſchr. faſt aller Sachen, welche in ungebundener Schriftſtellung fürzukommen pflegen, (die auch unter dem Titel, Pindus Poeticus, d. i. Poetiſches Lexicon, bereits Nürnb. 1628. 8. gedruckt worden) und zehn geiſtl. Geſchichtreden (welche allenfalls den neuern Titel, Situationen, führen könnten) in unterſchiedlichen Reimarten abgefaßt, in ſich begreift.) — Joh. Juſt. Winkelmann, oder, wie er ſich zu nennen beliebte, Staniſl. Mink. von Weinsheim (In dieſen Zeitpunkt ungefähr fällt ſ. Proteus, welchen ich zwar nicht geſehen habe, deſſen Inhalt aber zu merkwürdig iſt, als daß er nicht bemerkt zu werden verdiente. Es iſt, nämlich, eine Anwendung der bekannten Ars Lulliana auf die Poeſie, vermittelſt welcher man, ohne Mühe, ſehr geſchwind, einige tauſend Verſe, aber freylich, ohne Sinn und Verſtand, machen kann.) — Aug. Buchner (Kurzer Wegweiſer zur deutſchen Dichtkunſt . . . herausgeg. durch M. Ge. Gözen, Jena 1663. 12. Die zwölf Kap. des Werkes handeln: Woher der Poet ſeinen Nahmen habe; von der Materie der Poeten; vom Amt und Zweck des Poeten (dieſer ſoll die Dinge ſo darſtellen, als es ihr äußerlich Weſen, und der Augenſchein mit ſich bringet); von den Reim-Gedichten und deren Arten; von denen Sachen, daraus ein Reimgedicht beſtehet . . .; von Zierde und Reinlichkeit der Worte und Reden; von der poet. Rede inſonderheit; von etlichen Sachen, die bey der Rede des Poeten fürfallen, des Verſes halben; von den Verſen und der Harmonie derſelben; vom Maß der Verſe, und ihren Arten; von End- und Reimung der Verſe; von Zuſammenordnung der Verſe.) — Sigism. v. Birken (Teutſche Redebind- und Dichtkunſt . . . durch den Erwachſenen, Nürnb. 1679. 12. Die Vorrede enthält eine Art von Geſchichte der Poeſie, und eine Schutzſchrift dafür; die 12 Kap. oder 340 S. des Buches handeln: Von dem Wort-thon; von Gebänd-tritten (Sylbenmaß); von den Gebändzeilen (Verſen); von den Abſchnittzeilen; von der Reimung; von den Gebändzeilfehlern; von Zierde der Gebändzeilen; von den Red-Gebänden (Gedichten) von unterſchiedlicher Red-gebänd Arten; von den Gedichten, und ihrer Erfindung; von den Feld- Helden- und Strafgedichten; von den Schauſpielen. Das Wort Bindkunſt, und die wieder hieraus gemachten Gebändtritte und Gebändzeilen u. ſ. w. hat der Verf. als ein Mitglied der fruchtbringenden Geſellſchaft, und der Hirtengeſellſchaft an der Pegnitz, aus dem lateiniſchen oratio ligata herausgebracht. Das Weſen der Poeſie (die Seele der Gebändrede) ſetzt er in die Erfindung (Ausfund) — D. G. Morhof (In ſeinem Unterricht von der teutſchen Sprache und Poeſie (ſ. den vorhergehenden Artikel) handelt der 3te Th. (S. 406 u. f. der Ausg. von 1718) in 17 Kap. Von der Kunſtrichtigkeit der teutſchen Sprache, und deren Fähigkeit zur Poeterey; von der Orthogr. d. t. Sprache; von der

Etymol.

Etymol. d. t. Sprache; von der Syntax d. t. Sprache; von der Prosodie d. teutschen Sprache; von dem Numero poetico; von den Reimen, ob sie nothwendig sind in der deutschen Poesie; Vertheidigung der Reime; von dem Ursprunge der Reime; von einigen Beschaffenheiten der Reime; von den Generibus Carminum; von den unterschiedenen Arten der Reimschlüsse; von den Erfindungen; von den Heldengedichten; von den Oden (oder lyr. Gedichten); von den Schauspielen, Hirten- und Straffgedichten; von den Epigrammatibus.) — Albr. Chrstn. Rothe (Vollständige deutsche Poesie, in drey Theilen . . entworfen, Leipz. 1688. 8. Die Vorrede handelt vom Ursprung und Fortgang der deutschen Poesie, größtentheils nach Morhof; der erste Theil ist eine Prosodie in 5 Kap. deren Inhalt ich, bis auf das letzte Kapitel, übergehe, als worin von Sonnetten; von Ringelreimen; von Madrigalen; von Pindarischen Oden; von den gemeinen Oden oder Liedern; von dem Echo; von dem Wiederkehre und Wieder- oder Gegentritte (Dichtarten in wiederkehrenden Reimen); von den Nachtigalen (Gedichte, deren Inhalt, oder vielmehr deren Hauptwörter, am Ende rückwärts wiederhohlt werden); von Bilderreimen; von Vornlauf, Zahlreimen, Trittreimen, Irrreimen, Wandelreimen, Klappreimen, Wortgriffen, u. d. m. (Dicharten der ehrbaren Meistersänger, die wir immer, als so viel eigene deutsche Erfindungen ansehen können) gehandelt wird. Der zweyte Theil ist eine „Anleitung zu allerhand Materia„lien, welche so wohl sonst in der „Redekunst, als insonderheit in der „Poesie nützlich zu gebrauchen seyn.“ in 3 Kap. worin gezeigt wird, was die Materie in dieser Bedeutung eigentlich sey; woher dieselbe zu nehmen sey; und wie dieselbe könne künstlich ausgearbeitet werden. Unter Poesie versteht der Verf. „insgemein übliche Gedichte,“ und unter diesen alle mögliche Arten von Glückwünschungs- und Trauergedichten, auf deren Regeln und Beyspiele er 604 Seiten verwandt hat. Der dritte Theil ist eine „kürzliche, doch „deutliche und richtige Einleitung zu „den eigentlich so benahmten poeti„schen Gedichten, i. e. zu den Feld„und Hirtenged. zu den Satyr. zu „den Comödien und Tragöd. wie auch „zu den Helden- und Liebesgedich„ten“ (unter welchen er die Romane versteht). Die 7 Kap. dieses Theiles nehmen 415 S. ein; und in der Vorrede erklärt der Verf. die Poesie für eine Nachahmung menschlicher Verrichtung, so fern dieselben insgemein betrachtet werden, in einer angenehmen Rede vorgestellt, damit böse Gemüthsregungen durch dieselben möchten gereinigt werden.“ Uebrigens verdient es vielleicht bemerkt zu werden, daß er, um seine Lehren vom Heldengedichte begreiflich zu machen, den Plan der Odyssee einrückt. Was er von der Gesch. der Komödie bey den Alten sagt, ist, größtentheils, ganz wahr; aber die Art von Anweisung dazu ist eben so sehr original, nach Maßgabe von quibus auxiliis, quomodo, quando, ubi, cur, u. s. w. Dem 7ten Kap. ist, aus dem Insulanischen Mandorel des H. Happelii, einem Roman, eine Uebers. von Huets bekannter Schrift über die Romane angehangen.) — Chrstn. Weise (Curiöse Gedanken von Versen, Leipz. 1691. 8.) — Gottfr. Ludwig (Deutsche Poesie dieser Zeit . . . durch Frag und Antwort . . Leipz. 1703. 8. Der Fragen sind 24, als von den Reimen; von den üblichen Generibus; von Eintheil. der sonderbaren Gedichte; von den Alexandr. Versen; von den gemeinen Oden; von andern Oden; von den Ringeloden; von Parodien; von Pindari-

schen Oden; von Madrigalischen Oden; von Sonnetten; von teutschen Epigrammatibus; von satyr. Gedichten; von teutschen Inscriptionibus; von poetischen Versbriefen; von Emblematischen Versen, Gesprächgedichten, und Rätzeln; von Spielgedichten (wounter auch die Lebenreime mit der Nachricht vorkommen, daß der Rector zu Thorn, Heinr. Schävius, ihr Erfinder gewesen); von noch besondern Gedichten (welche zu sonderbare Aufschriften führen, und zu sonderbar neben einander gestellt sind, als daß ich sie nicht anzeigen sollte, nämlich Brautmessen, oder Cantaten bey Trauungen, Dramen, Jägerlieder, Bergreihen, poetische Wälder, Brautsuppen, oder Gedichte nach dem Hochzeittage, Anfingungen, u. d. m. Von dem Drama zu handeln, findet der Verf. aber zu weitläuftig); von den Gedichten, so a materia genennt werden (Nahmensgedichte, Hochzeitged. u. s. w.); von der Elocution eines Gedichts; von der Invention eines Gedichts, und von der Disposition eines Gedichtes. Die letztere hohlt der Verf. aus der Oratorie her, und meint, unter andern, wenn einer z. B. weiß, wie Braut und Bräutigam heißen, und wenn die Hochzeit ist: so wird das Gedicht von selbst folgen. Uebrigens hat er auf Beantwortung aller dieser Fragen beynahe 400 S. verwandt; und außer sogenannten nöthigen Exempeln, noch ein Reim-Register angehangen.) — M. Dan. Omeisen (Anleitung zur deutschen Reim- und Dichtkunst, nebst einer deutschen Mythologie, Nürnb. 1704. 8.) — Christn. Fdr. Hunold, Menantes gen. (Die allerneueste Art zur reinen und galanten Poesie . . . Hamb. 1707 und 1722. 8. Hunold will, der Vorrede zu Folge, nicht Verfasser, sondern nur Herausgeber des Werkes seyn, und scheint den bekannten Prediger, Erdm. Neumeister, zum Urheber desselben zu machen. Es besteht aus zwey Theilen, wovon der eine, nach Christn. Weisens Beyspiel, die Präparation, der andre die Operation heißt. Die ersten 7 Kap. des ersten betreffen die Prosodie überhaupt; und hierauf handelt der Verf. im 8ten S. 75-467 von großen Alexandrinischen, großen Trochäischen, großen Dactylischen, großen vermischten Gedichten, von Helden- und andern Briefen, Oden, Arien, Pindarischen Oden, Madrigalen, Sonnetten, Rondeaux, Epigr. Räths. Echo, Satyren; von Kettenreimen, Bilderreimen, Quodlibeten, Oratorien, Cantaten, Serenaten, Pastorellen, Opern, im 9ten Kap. vom Styl; und im 10ten von der Licentia poetica. Die Kapitel des andern Theiles führen die Ueberschriften, vom Periodo poetica; von der Chria poetica; von der Orat. poetica; von der Invention; von der Disposition; und von der Elaboration. Alles dieses ist mit vielen, aber unaussprechlich elenden, Beyspielen begleitet, und das Ganze in einem höchst gemeinen, pöbelhaften Tone, welcher mit dem Worte, galant, auf dem Titel, sonderbar contrastirt, abgefaßt. Der gänzliche Verfall unsrer Poesie zeigt sich auf jeder Seite. So führt der Verf. z. B. als Muster eines poetischen Perioden folgende Zeilen an:

„Welcher über alles knickt,
Selber Schuh und Strümpfe flickt,
Und sich nichts zu Gute thut,
Ist ein rechter Fingerhut."

In dem Kap. von der Erfindung zeigt er, unter andern, an dem Nahmen Margarethe, wie man erfinden, und mit Hülfe der Buchstaben, woraus der Nahme besteht, oder der Zahlen, die er, in den verschiedenen cabalistischen Alphabethen, enthält, zu allerhand Gedanken kommen könne; die Homerischen Gedichte nennt er Quacksalbe-

falbereyen, u. d. m. Noch sind, von eben diesem Verf. poetische Nebenstunden vorhanden, in welchen auch allerhand theoretisches vorkommen soll, die ich aber nicht kenne.) — Erdm. Ubse (Der wohl informirte Poet, Leipz. 1708. 8.) — Joh. Sam. Wahl (Poetischer Wegweiser . . . Chemn. 1709. 8. und verm. unter dem Titel, Einleitung zu der rechten, reinen und galanten teutschen Poesie . . ebend. 1715. 8. Das Werk, welches nur 136 S. enthält, besteht aus zwey Theilen, wovon der erste, in 2 Kap. von teutschen Versen, und von Eintheilung der Verse, (wo, wie gewöhnlich, das Madrigal, Sonnet, und Kettenverse, aber auch noch, unter mehrern, Räthsel, emblematische Verse, kabalistische Verse, u. d. m. vorkommen, von welchen aber der Verf. doch sagt, daß es pure Kindereyen sind) und der zweyte, in 5 Kap. von Eintheilung der Gedichte, als weltl. fröhlichen traurigen und Mittelgedichten; de intellectione Thematis; de inventione; de dispositione, und de elocutione handelt. In dem letztern finden sich einige, wirklich ganz gute Lehren, z. B. daß man nicht aus einer Metapher in die andre übergehen solle, daß, wie der Verf. sich ausdrückt, nur das zum Herzen gehe, was aus dem Herzen kommt, u. d. m. Aber die Muster, welche er empfiehlt, zeugen von dem Geschmacke der Zeit, oder von den Begriffen, welche man von Poesie hatte; es sind Weisens und Wentzels Gedichte; Opitz ist dem Verf. nicht rein genug.) — Frz. Wokenius (Anleitung zur teutschen Poesie . . . . Leipz. 1715. 8. Das Werk besteht aus 17 Kap. welche auf nicht mehr, als 84 S. von der Quantitate Syllabarum; von Versarten; von Reimen und Versschränkungen; vom Stylo und der Dispositione; von Ueberschriften und dergleichen kurzen Gedichten; von langen Carminibus (Trauer- und Glückwünschungs-Gedichte und Satiren); von Madrigalen; vom Recitativ, wie auch Serenaten, Opern, Comödien (von der Komödie giebt der Verf. nicht einmahl eine, und von der Oper nichts, als eine Erklärung; den übrigen Raum nimmt eine Serenate von des H. Verfassers Mache ein); vom Sonnet; vom Rondeau; von Pindarischen Oden; von Arien und Liedern (die Beyspiele bestehen aus geistl. Liedern); von Echo; vom Da Capo (worunter der Verf. Gedichte in welchen eine Zeile wiederhohlt wird, versteht); von der Cantate; von Oratorien; von einigen andern Arten der Gedichte, als Zahlreime, Bilderreime, Nachtigallen, Wandelreime u. d. m. Schon die Gottschedianer sahen ein, daß das Werk sehr elend ist (S. Beytr. zur crit. Hist. der deutschen Sprache, B. 1. S. 659 u. f.); aber ihre Kritik, so richtig sie an und für sich seyn mag, ist noch langweiliger, als das Buch selbst, zu lesen.) — Joh. G. Neukirch (Anfangsgründe zur reinen deutschen Poesie, Halle 1724. 8. 906 S. Der Verfasser hat das Werk in fünf so genannte Anfangsgründe abgetheilt, wovon der erste von der Prosodie; der zweyte, in 5 Kap. von der poetischen Elocution; der dritte, in 4 Kap. von der poetischen Invention; der vierte, in 7 Kap. von der poetischen Disposition; und der fünfte, in 7 Kap. von Sonnetten, von Madrigalen; von Epigrammen und Grabschriften; von Anagrammen; von gemeinen Oden, Ringeloden und pindarischen Oden; von Cantaten, Serenaten, Pastorellen, Oratorien, und von poetischen Briefen handelt. Als Mittel zur Erfindung empfiehlt der Verf. unter andern die Zeitungen, die Anagramme, und die Symbola; und besonders ist ihm um die Erfindung künstlicher

Titel zu Gelegenheitsgedichten zu thun; die pindarischen Oden, meint er, hätten nichts sonderliches, und nur Pedanten hätten, um seine Worte beyzubehalten, einen Narren daran gefressen; aber die Anagramme sind ihm ein Zeichen eines glücklichen und unermüdeten Genies; die Eigenschaften der Ode setzt er in die Kürze der Verse und Strophen, in die Verschrenkung der Reime, und die genaue Uebereinstimmung der Worte, Sylben, und des Generis, u. d. m.) — Joh. Ge. Hamann (Bey s. Lexicon von poetischen Redensarten, Leipz. 1725. 8. findet sich eine Anweisung zur reinen und wahren Dichtkunst, die ich aber nicht gesehen.) — Joh. Christph Gottsched (Versuch einer critischen Dichtkunst vor (für) die Deutschen . . . Leipz. 1729. 8. Mit Beyspielen aus des Verf. eigenen Gedichten. Verm. (vorzüglich mit einer elenden Uebers. von Horazens Briefe an die Pisonen) ebend. 1737. 8. Mit allerhand Veränderungen (als der Weglassung des „für die Deutschen," auf dem Titel, und mit andern Beyspielen, wie aus des Verf. eigenen Gedichten; vorzüglich aber in Ansehung der Urtheile über Dichter) ebend. 1742. 8. Das Werk ist in zwey Theile abgetheilt, deren Inhalt ich, da es, wahrscheinlicher Weise, eben so wenig bekannt ist, als die vorhergehenden, hier mittheilen will. Die 12 Kap. des ersten Theiles handeln: vom Urspr. und Wachsthum der Poesie überhaupt; von dem Character eines Poeten; von dem guten Geschmack eines Poeten; von den drey Gattungen der poet. Nachahmung, und insonderheit von der Fabel; von dem Wunderbaren in der Poesie; von der Wahrscheinlichkeit in der Poesie; von poetischen Worten; von verblümten Redensarten; von poetischen Perioden und ihren Zierrathen; von den Figuren in der Poesie; von der poetischen Schreibart; von dem Wohlklange der poet. Schreibart, dem verschiedenen Sylbenmaße und den Reimen; der zweyte, oder andre, Theil, in eben so viel Kap. Von Oden, oder Liedern; von Cantaten; von Idyllen, Eklogen oder Schäfergedichten; von Elegien; von poet. Sendschreiben; von Satiren oder Strafgedichten; von Sinn- und Scherzgedichten; von dogmatischen und heroischen Poesien; von der Epopee, oder dem Heldengedicht; von Tragödien oder Trauerspielen; von Comödien oder Lustspielen; von Opern oder Singspielen. Daß die Kritiken der Schweizer in den Diskursen der Maler, im J. 1721 u. f. so wie in der Anklage des verderbten Geschmakkes im J. 1728, und vielleicht die Abhandlung von dem Einfluß und Gebrauch der Einbildungskraft zur Verbesserung des Geschmackes, von eben diesem Jahre, Gottscheden zunächst veranlaßten, sein Werk zu schreiben, gesteht er in der Vorrede zur ersten Auflage, wenigstens in Ansehung der erstern Schrift, selbst; auch gedenkt er noch in der zweyten Auflage vom J. 1737 der Schweizer sehr rühmlich, und man kann also keinesweges sagen, daß das Werk Signal zu einem langwierigen Kriege war. Erst, wie Breitinger auch mit einer Critischen Dichtkunst, im J. 1740 hervortrat, und in dieser noch obendrauf Gedichte von einem lebenden Freunde Gottscheds, Trillers Fabeln, nach Verdienst beurtheilt hatte, brach das vielleicht schon längst im Stillen glimmende Feuer aus. Gottsched äußerte nun wieder in den Beytr. zur crit. Historie der deutschen Sprache, Poesie und Beredsamkeit sein Mißfallen an mehrern Schriften und Ideen der Schweizer; und die Schweizer fiengen ihre Sammlung Crit. Poet. und anderer geistvollen Schriften an, in welchen erst in den Nachrichten vom

Ur-

Ursprunge der Critik bey den Deutschen (2tes St. Zür. 1741. 8. S. 162 u. f.) die zweyte, und noch strenger, die bald darauf erschienene dritte Ausgabe der Gottschedischen Dichtkunst, in der neuen Vorrede (ebend. St. 6) und in den zwey Schreiben (ebend. St. 11) behandelt wurde. Auch Joh. G. Meyer ließ „Beurtheilungen" derselben, Halle 1747. 8. 6 St. drukken. Aber so sehr diese Herren Recht hatten, Gottscheds Werk für höchst mittelmäßig zu halten, und so gewiß schon die bloßen Ueberschriften der Kapitel einen Mangel an bestimmten Begriffen von der Poesie verrathen: eben so sehr beweisen, meines Bedünkens, jene Kritiken, daß ihre Urheber selbst nicht dergleichen Begriffe hatten. Und Dinge, welche sie ihm, als unerhört, anrechneten, z. B. die Wahl der Beyspiele, in den ersten Ausgaben, aus seinen eigenen Gedichten, waren ganz gewöhnliche, in allen seinen deutschen Vorgängern anzutreffende Dinge. Ueberhaupt hatte Gottsched nichts eigenes in der ganzen Schrift. Sie ist aus andern, auswärtigen, Schriftstellern, und höchst elend zusammen geschrieben. Indessen lehrte sie denn doch zu ihrer Zeit, daß Poesie nicht blos in Reimerey besteht. Gottsched selbst machte unter der Aufschrift, „Vorübungen," einen Auszug daraus für die Schulen; und Dommerichs Entwurf einer deutschen Dichtkunst . . . 1763. ist auch daraus genommen.) — Chrstn. Andr. Teuber (Abhandl. von der vollkommenen Poesie der Deutschen, in dem 19ten St. S. 387 der Beytr. zur crit. Histor. der deutschen Sprache.) — J. J. Breitinger (Critische Dichtkunst, worin die poetische Mahlerey in Absicht auf die Erfindung . . untersucht . . . und mit Beyspielen erläutert wird . . . Zür. 1740. 8. Fortsetzung der crit. Dichtk. worin die poetische Mahlerey in Absicht auf den Ausdruck und die Farben abgehandelt wird . . . Ebend. 1740. 8. Des Verf. Absicht war ohnstreitig, den Begriff von Poesie, dem Wesen derselben gemäß, zu bestimmen, oder, mit seinen Worten, „den Ursprung und die Natur desjenigen Ergetzens, das von der poetischen Mahlerey entspringt, zu untersuchen." Unter der poetischen Mahlerey versteht er, nicht blos den Ausdruck, sondern „die ganze Arbeit der poetischen Nachahmung und Erdichtung mit allen ihren Geheimnissen und Kunstgriffen;" und Mahlerey und Dichterey findet er nur darin verschieden, daß jene zwar schneller und kräftiger wirkt, aber dafür auch nur Gegenstände, „die dem Auge vernehmlich sind," darstellen kann, und daß diese ihre Bilder unmittelbar der Seele einprägt. Aber noch war die Aufmerksamkeit unsrer Philosophie zu wenig auf die Natur selbst gerichtet gewesen, oder vielmehr noch wurde die Philosophie zu sehr mit philosophischem System oder mit philosophischer Form verwechselt, als daß man genaue und ganz deutliche Begriffe in dem Werke erwarten dürfte. Oft ist auch die Zweydeutigkeit eines Wortes Schuld an einseitigen, unbestimmten schwankenden Vorstellungen; und daß das Wort, Mahlerey, hier dergleichen verursacht hat, läßt sich nicht läugnen. Uebrigens finden sich immer noch, obgleich das Werk sich langweilig liest, manche gute Bemerkungen darin. Die 13 Abschnitte des 1ten Theiles enthalten eine Vergleichung der Mahlerkunst und Dichtkunst; Erklärung der poetischen Mahlerey; von der Nachahmung der Natur; von der Wahl der Materie; von dem Neuen; von dem Wunderbaren und dem Wahrscheinlichen; von der Aesopischen Fabel; von der Verwandlung des Wirklichen ins Mögliche; von der Kunst gemeinen Dingen das Ansehen der

Neuheit beyzulegen; ob die Schrift, August im Lager, ein Gedicht sey; von etlichen absonderlichen Mitteln, die schlechte Materie aufzustützen; von der Wahl der Umstände, und ihrer Verbindung; von den Charactern, Reden und Sprüchen; und die 10 Abschn. des 2ten Theiles handeln von dem wahren Werth der Worte, und dem Wohlklang; von den Machtwörtern; von den gleichgültigen Wörtern; von der Kunst der Uebersetzung; von der Würde der Wörter; von den Beywörtern; von der Schreibart insgemein; von der herzrührenden Schreibart; von dem mahlerischen Ausdruck; von dem Bau und der Natur des deutschen Verses.) — Joh. Bernh. Basedow (Lehrbuch prosaischer und poetischer Wohlredenheit . . . Koppenh. 1756. 8. Nur der dritte Theil des Werkes handelt von der Poesie; allein man sieht ihm das, was Bodmer und Breitinger bereits darüber geschrieben hatten, und was, von den, bey dem Art. Aesthetik angezeigten Schriften, schon damahls bey uns erschienen, oder aus andern Sprachen übersetzt war, wenig an. Wer sollte es glauben, daß Basedow, zur Bildung in den schönen Wissenschaften, unter andern auch Jöchers Gelehrten-Lexicon empfiehlt, und daß er die Andromache des Euripides für eine Elegie hält? Die verschiedenen Hauptstücke jenes dritten Theiles handeln: von dem Wesen der Poesie; von allgemeinen Regeln der Dichtkunst aus der Art poetique des Boileau; von der poetischen Erfindung, Ordnung und Schreibart; von deutschen Versen; von jeder Gattung der Gedichte besonders; und das Gedicht überhaupt erklärte B. als „eine Rede, deren Inhalt, Gedanken und Ausdrücke so wohl an sich selbst, als nach einer vernünftigen Absicht des Verf. entweder gesangmäßig, oder versemäßig, oder beydes zugleich sind.“ — Joh. Heinr. Faber (Anfangsgr. der schönen Wissenschaften . . . Maynz 1767. 8. Auch von diesem Werke gehört nur die letztere Hälfte, von §. 170-232. oder S. 444-990 hieher. Aber der Inhalt dieser §§. würde hier nur unnöthigen Raum einnehmen. Mangel bestimmter Begriffe, und Mangel an Geschmack zeigen sich beynahe in allen. Bald ist dem Verf. ein Gedicht eine Geschichte aus einer andern möglichen Welt, bald fordert er davon eine deutliche Uebereinstimmung mit solchen Urbildern, die in dem Reiche der Natur anzutreffen sind; die Hymnen der Alten setzt er mit Scheybs Theresiade und Trillers Prinzenraub in eine Classe; schön ist ihm, was so wohl mit der Natur der Gegenstände, als mit unserer eigenen übereinstimmt, u. d. m.) — Joh. Gotth. Lindner (Lehrbuch der schönen Wissenschaften, insonderheit der Prose und Poesie, Königsb. 1767-1768 8. 2 Th. (S. den Art. Aesthetik.) — Heinr. Braun (Anleitung zur deutschen Dicht- und Versekunst, München 1771 und 1778. 8.) — Chr. Dav. Hehl (Kurzer Unterricht in den schönen Wissenschaften für Frauenzimmer, Chemnitz 1771-1772. 8. 2 Th. Ausgeschrieben, und schlecht ausgeschrieben.) — Frz. Ser. Haase (Kurzer Inbegriff der Kenntnisse und Lehrs. zur Einsicht und Verfassung aller nothwendigen Gattungen der Gedichte . . . München 1778. 8. Nicht blos für, sondern auch von einem wirklichen Anfänger geschrieben.) — Lor. Westenrieder (Einleitung in die schönen Wissenschaften, zum Gebrauch s. Vorlesungen, München 1778. 8. Unter den verschiedenen, vorher angezeigten, zu München, erschienenen Schriften über die Theorie der Poesie, unstreitig die bessere, obgleich sonst an und für sich nicht befriedigend. Es wird darin von den allgemeinen Begriffen der

Poesie;

Poesie; von der Abtheilung der schönen Künste; von der Art, Dichter zu lesen, und zu nützen; vom Sylbenmaß; von den Figuren; von der Allegorie und Mythologie; von Schönheit, Grazie und Naivetät; vom Großen und Erhabenen; von der lyrischen Dichtkunst; von der Idylle; von der Fabel; vom Lehrgedicht; vom Sinngedicht; von der Satire, und von Romanen, aber größtentheils nach wenig bestimmten Begriffen gehandelt.) — Joh. Joa. Eschenburg (Entwurf einer Theorie und Litteratur der schönen Wissenschaften . . . Berl. 1783. 8. Verb. ebend. 1789. 8. und mit einer ausgesuchten Beyspielsammlung in 8 Bden. begleitet.) — J. J. Engel (Anfangsgründe einer Theorie der Dichtungsarten, Berl. 1783. 8. Wer bedauert nicht, daß das Werk unvollendet bleibt!) — Albr. Kirchmayer (Joh. G. Sulzers Theorie der Dichtkunst, München 1788-1789. 8. 2B. Steht nur der Vollständigkeit wegen hier, weil der Titel schon sagt, daß es nichts Neues und Eigenes enthält.) — F. L. Walther (Anweisung . . . zur Dichtkunst, Hof 1785. 8. Für Schulen geschrieben.) — Fdr. Wilh. Hetzel (Anleit. zur Bildung des Geschmacks, für alle Gattungen der Poesie, Hildburgsh. 1791. 8. 2 Th. Abgeschrieben aus andern und schlecht abgeschrieben.) — — Eigentliche Lehrgedichte über die Poesie überhaupt, oder ganze Poetiken in Versen besitzen wir nicht. Allenfalls läßt sich nur hieher rechnen: G. E. Lessings Gedicht: Ueber die Regeln der Wissenschaften zum Vergnügen, besonders über die Poesie und Musik, in s. Kleinen Schriften, Berl. 1753 u. f. 12. und im 2ten Th. s. Vermischten Schriften, Berl. 1784. 8. S. 117. und Abr. Gotth. Kästners Gedichte: über die Pflichten der Dichter allen Lesern verständlich zu seyn, und über einige Pflichten des Dichters, im (1ten Th.) s. Vermischten Schriften, Alt. 1755. 8. S. 76 u. f. — — S. übrigens den vorhergehenden, und den Art. Aesthetik. — —

Dichtungskraft.

Von der Dichtungskraft handeln, unter mehrern: Th. Bonius (De poetica facultate, Lib. II. Ven. 1608. 8.) — Teten (In seinen Philos. Vers. Leipz. 1777. 8. B. I. XV. S. 115.) — E. Platner (In s. Aphorismen I. §. 225 u. f. §. 343 u. f. Aufl. von 1793.) —

Dissonanz.

Von den Regeln der Con- und Dissonantien handeln, unter mehrern: J. Mattheson (In den ersten Kap. des 2ten Th. s. Neu eröfneten Orchesters, Hamb. 1713. 12.) — G. Andr. Sorge (Von dem mannichfaltigen Gebrauch der Dissonanzen, wie solche nämlich 1) frey und ungebunden gebraucht 2) am obern- und 3) am untern Ende gebunden und regelmäßig aufgelöst werden können, im 3ten Th. s. Vorgemachs der musikal. Composition, Lobenst. (1747.) 4.) — — S. übrigens den Art. Accord.

Distichon.

Die, von H. S. angeführten Disticha des Cato sind zuerst, unter dem Titel, Catonis Magni Ethica, Aug. 1475 und nachher noch sehr oft, als, Cygn. 1672. 8. Traj. ad Rh. 1735. 8. Cum not. var. Amstel. 1759. 8. gedruckt, wovon Fabricii Bibl. lat. Lib. IV. C. I. §. VIII. B. 3. S. 259 u. f. Lipsi. 1774. 8. mehrere Nachrichten giebt. Auch sind sie, und zum Theil schon sehr frühzeitig, in die neuern Sprachen übersetzt; als in das Italienische, Ven. 1555. 8. und

und überhaupt sechsmahl. In das Französische, von P. Grognet, Par. 1530. 1533. 12. 2 Th. Von Franc. Habert, Par. 1530. 12. Von Gil. Thomas, Par. 1624. 12. Von einem Ungen. Par. s. a. 12. In das Englische: von Ben. Burgh, Westm. 1483. fol. in Versen; von Caxton, 1483. 4. in Prosa. In das Deutsche: Die, von dem Benedictiner zu Mölk ist, meines Wissens, in Petzens Glossario abgedruckt: von einem Ungen. deren H. Panzer blos gedenkt, Annal. S. 56. Von Seb. Brand, s. l. et a. 4. (S. Panzers Annalen S. 55 N. 103.) Augsb. 1492. 4. (Ebend. S. 198. N. 341.) Leipz. 1512. (S. Freytags Adpar. litter. Bd. 1. S. 370 u. f.) Auch sind noch, in den Panzerschen Annalen, unter den Jahren 1491. und 1494. S. 191 und 217. ein paar andre Uebers. angeführt, welche von dieser, zum Theil, verschieden zu seyn scheinen; ferner, von . . . tzo, Cöln 1530. 4. Von Abr. Mort. von Wissenburg, Frft. 1590. 8. Von Mart. Opitz, Bresl. 1628. 8. und in den Samml. s. Schriften, Bd. 1. S. 269. von Melch. Dietr. Procopius in s. Auserl. Moral. Ged. Frft. 1720. 8. Von M. Rühlen, Brschw. 1736. 8. Von einem Ungen. Zelle 1754. 8. Sogar griechische Uebersetzungen derselben von Max. Planudes, Jos. Scaliger, M. Zuber und J. Mylius, sind vorhanden, welche, nebst der deutschen von Opitz, sich in der Ausg. derselben, von Chr. Daum, Zwickau 1673. 8. finden. Erläutert haben diese Districha besonders: Marc. Zuer. Boxhorn (Dissertat. de distich. quae sub Caton. nomine circumferuntur, bey der Ausg. v. J. 1735.) — H. Cannegieter (Relcripta Boxhornio de Catone. ebend.) Joh. Beenius (Dissertat. . . probare contendens quod dist. et praec. moralia, quae Catoni ethnico vulgo tribuuntur, nunquam ab ipso profecta sint, Hafn. 1702. 4.) Aug. Buchner (Orat. de Catonis dist. in s. Oration. Lipf. 1727. 8. S. 742.) — Aehnliche Arbeiten haben, unter mehrern, in lateinischer Sprache geliefert: Michael Verinus ein Florentiner (Disticha, Flor. 1487. 8. Lugd. B. 1547. Bellav. 1616. 8. Frzsch. durch Odde de Triors, Par. 1577. 12. in Versen; durch Cl. Hardy, Lyon 1614. 8. in Prosa.) — Ungen. (Trad. morum venustatem complectens, 67 lat. Dist. mit einer deutschen Uebers. s. l. et a. 4. Ein Supplement dazu, mit einer deutschen Uebers. von S. Brand 1499. 4. Maynz 1509. 4. S. Panzers Annalen, S. 56. N. 104. S. 242. N. 478. S. 316. N. 664. Ob das, ebend. S. 188. N. 304. angeführte Büchlein de moribus et facet. mense eben diese Disticha sind, weiß ich nicht. S. übrigens das Nürnb. Litterar. Wochenblatt, N. 29. Bd. 2. S. 39.) — Faustus Andrelinus († 1519. Hecatodistichon, Par. 1512. 4. C. I. Mauri enarrat. Lugd. 1537. 1549. 8. Frzsch. v. J. Parradin, Lyon 1546. 8. Von Prive, 1604. 12.) — Herc. Griselli (Distichor. XXXVI. Dec. Ebr. 1634. 8.) — Ben. Perazzo (Distichor. Cent. XV. Ven. 1684. 12.) — Fr. Budin († 1752. Silva Distichor. moral. Par. 1719. 8.) — — In französischer Sprache: Pierre Grognet (Bey s. vorher angeführten Uebers. des vorgeblichen Cato.) — Paul. Barthelon de Raviere (S. die Annal. poet. Bd. 10. S. 209.) — —

Zu den Gedichten dieser Art gehören denn auch die so genannten Quatrains, deren aber, so viel ich weiß, nur von französischen Dichtern geschrieben worden sind. Der erste, mir bekannte, von diesen, ist: Guil. de la Perriere (Seine Considerat. des quatre mondes . . Lyon 1552. 8 sind in Quatrains abgef.) — P. Habert (S. Miroir de vertu, Par. 1559.

1559. 16. besteht aus Quatr. und Distichen.) — Gui du Four de Pibrac (Seine bekannten Quatrains erschienen zuerst, Par. 1574. 4. Vermmit den ähnlichen Arbeiten des Favre und Matthieu, Par. 1667. 1746. 12. Uebersetzt, in das Griechische und Lat. von Flor. Chretien 1584. In das Griech. allein von P. du Moulin 1641. In das Lat. allein von Aug. Prevost 1584. 4. Von J. Richard 1585. Von Ch. Loisel 1600. In das Deutsche von Ant. Stettler, Bern 1642. 4. Von Mart. Opitz, in s. W. Bd. 1. S. 300. Trill. Ausg.) — Cl. Mermet (In s. Temps passé, Lyon 1585. 8. finden sich, unter der Aufschrift, La pierre de touche du vrai ami, eine Samml. von dergl.) — J. de la Jessee (S. Philos. morale et civile, Par. 1595. 8. besteht aus Quatrains.) — P. Jos. de la Pimpie de Solignac (Quatrains ou Maximes sur l'education 1728. 12.) — Silv. Marechal (Le livre de tous les ages, ou le Pibrac moderne, Par. 1779. 12.) — — Sammlungen: Rec. de Poetes moralistes, ou Choix de Quatrains nouv. Par. 1786. 12. 2 Bde. — —

Dithyramben.

Außer den Anmerkungen, welche von verschiedenen Commentatoren und Uebersetzern der Dichtkunst des Aristoteles zu dem, was dieser von den Dithyramben im 1ten Kap. gesagt hat, vorzüglich von Th. Twining, Anm. 1 und 17. (welcher denn auch nicht die Stelle in den Problem. Sect. XIX. 15. wohl aber eine andre, im 7ten Kap. des 8ten Buches de Republ. übersehen hat) gemacht worden sind, und außer dem, was Proklus (bey dem Photius Sect. 239) beybringt, handeln davon, unter mehrern: Jos. Ant. Viperani (Im 12ten Kap. des 3ten Buches s. Poet. S. 153. Ausg. v. 1579.) — Jos. Scaliger (Im 46ten Kap. des 1ten Buches s. Poetik; aber sehr oberflächlich.) — M. del Rio (In den Proleg. zu s. Ausg. des Seneca, Lib. III. c. 3.) — Erasm. Schmid (Bey s. Ausg. des Pindar, Vit. 1616. 4. findet sich eine Diatr. de Dithyr.) — Ger. Joh. Vossius (In s. Institut. poet. Lib. III. c. 16.) — Th. Crenius (In s. Anm. zum Casaubonus, de Satyr. Graecor. Poesi, S. 281. der Ramb. Ausg.) — Franc. Patrici (In der Deca Istor. s. Poetica, Lib. II. S. 170 u. f.) — Udeno Nisieli in dem 164 Prog. des 3ten Bds. — Aless. Adimari (Lettera sopra la Poesia ditiramb. Fir. 1628. 12.) — Xav. Quadrio (Im 2ten Bd. s. Stor. e Rag. d'ogni Poesia, S. 477.) — Ungen. (Discours sur le Dithyrambe, in dem 3ten B. S. 502 der Varietés litter. Par. 1768. 12. 4 B.) — Ungen. (Etwas über Dithyramben, ein Aufs. im 2ten Hefte der Pohlnischen Bibliothek.) — Vortrefliche einzele Bemerkungen darüber finden sich in den Fragm. über die neuere Deutsche Litteratur, 2te Sammlung S. 298. — — Uebrigens gehört, im Ganzen, auch noch das, im Boethius, De Musica, Lib. I. c. 1. Oper. S. 1372. Bas. 1570. f. aufbewahrte Dekret der Spartaner gegen den Timotheus, so wie dessen Erläuterer hieher, welche in Fabr. Bibl. Gr. Lib. III. c. 8. Vol. 3. S. 478. der vierten Ausgabe angeführt worden sind. — —

Von den Nahmen der griechischen Dithyrambendichter sind folgende auf uns gekommen: Archilochus (Olymp. XV. Zufolge dem, was er in dem Verse bey dem Athen. Lib. XIV. S. 628. A. Ausg. v. 1612. von sich selbst sagt.) — Arion (Olymp. XXXVIII. Herod. Klio, Kap. 23 und 24. Proklus, in der Chrest. S. 8. Ed. Hanov. Dio Chrys. Orat. 36. Vol. 2. S. 101. Ed. Reisk. Schol. des Arist. ad Av. 1403. Suidas.

das. Tzetzes in der Vorr. zum Lykophron u. a. m.) — Xenocritus (Plut. de Muſica, Oper. Bd. 2. S. 1134. E. Ed. Frcft.) — Cecides (Schol. des Ariſt. ad Nub. V. 981. Suidas.) — Amphis (Athen. Lib. IV. S. 175. A. Lib. XIV. S. 563. C.) — Alcymnus (Ebend. Lib. XIV. S. 603. D.) — Lamprokles (Ebend. Lib. XI. S. 491. C.) — Hieronymus (Schol. Ariſtoph. ad Nub. V. 347. Suidas, Art. Κλειτος.) — Dicaeogones (Suidas, Harpokration.) — Melanippides (Grosvater und Enkel, Ol. LXV und LXXX. Xenoph. Mem. Socr. Lib. 1. c. IV. §. 3. Plutarch, a. a. O. S. 1141. C. Suidas.) — Lycimnius (Ariſtot. Rhetor. Lib. III. c. 12. Oper. Bd. 2. S. 461. C. Ed. Aurel. Allob. 1605. f.) — Hippias (Olymp. LXXIV. Plato in Hipp. min. Oper. S. 231. H. Lugd. 1590. fol.) — Laſus (Olymp. LXVIII. Plut. a. a. O. S. 1141. B. C. Aelian hiſt. animal. Lib. VII. S. 47. Schol. des Pind. ad Olymp. IX. V. 27. Schol. des Ariſtoph. ad Av. V. 1403. ad Veſp. 1391. 1401. Clem. Alex. Strom. lib. 1. §. 16. Oper. Bd. 2. S. 99. Ed. Wirceb. Suidas in ſ. Art. und in Κυκλιοδιδάσκαλος. Tzetzes, a. a. O.) — Simonides († Ol. LXXVII. Strabo Lib. XV. S. 1058. C. Ed. Amſtel. S. auch die Bentleiſche Erklär. ſeiner Grabſchrift aus dem Tzetzes, Opuſc. philol. S. 320 u. f. Ed. Lipſ.) — Pindar. (Der Schol. deſſelben; Dionyſ. Halik. de compoſ. verbor. XXII. Oper. Bd. V. S. 152 u. f. Ed. Reisk. Strabo, Lib. IX. S. 620. A. Ed. Amſtel.) — Diagoras (Sext. Empir. Lib. IX. 53. S. 561. Schol. des Ariſt. ad Ran. V. 323. Heſychius. Suidas.) — Bacchylides (Olymp. LXXXII. Schol. des Pindar ad Pyth. 1. Servius ad Aen. IV. Das Ueberbleibſel eines ſ. Dithyr. findet ſich, unter andern, in Brunks Anal. Bd. 1. S. 151. Deutſch in G. W. C. Starke Gedanken über die Ueberſ. gr. und röm. Dichter, Halle 1790. 8. S. 39.) — Praxilla (Ol. LXXXII. Hephäſtion im Enchir. S. 9.) — Jon (Ol. LXXXII. Schol. des Ariſt. ad Pac. V. 835. Suidas, Art. Διθυραμβοδιδάσκαλοι.) — Leothrophides (Schol. des Ariſt. ad Av. V. 1406. Suidas in ſ. Art.) — Ariſtagoras (Ebend. ad Nub. V. 828.) — Cineſias (Ol. XCII. Pherekrates bey dem Plutarch De Muſ. S. 1141. B. Schol. des Ariſt. ad Ran. V. 153. ad Nub. V. 332. ad Av. V. 1378. Suidas, in ſ. Art. und in Κυκλίων χορῶν.) — Cleomenes (Schol. des Ariſt. ad Nub. V. 332. Athen. Lib. IX. S. 402. A. Suidas in Κυκλίων χορῶν.) — Crexus (Plut. De Muſ. S. 1141. A.) — Timotheus (Olymp. XCV. Ariſtot. Poet. c. 2. Diod. Sic. Lib. XIV. S. 273. E. Ed. Rhod. Dionyſ. Halik. a. a. O. XIX. S. 132. Plut. a. a. O. S. 1132. D. 1135. C. 1141. C. De laude, ebend. S. 539. C. De aud. Poet. ebend. S. 32. D. Athen. Lib. XIV. S. 636. E. F.) — Teleſies (Diod. Sic. a. a. O. Plut. in vita Alex. Oper. Bd. 1. S. 668. D. Athen. Lib. XIV. S. 637. A.) — Philoxenus († Olymp. C. Ariſtot. Diod. Sic. Dionyſ. Halik. Plutarch an den ang. O. Athen. Lib. I. S. 6. B. Lib. XV. S. 685. D. Schol. des Ariſt. ad Nub. V. 332. V. 334. Suidas in Κυκλίων χορῶν. Tzetzes a. a. O.) — Polyides (Diod. Sic. a. a. O.) — Anaxandrides (Ol. CI. Athen. Lib. IX. S. 374. A.) — — Noch will Gyraldus, in der hiſt. Poetar. den Periklit, und Mart. del Rio, in ſ. Proleg. in Sen. den Pratinas, wegen ſeines, in Athen. Lib. XIV. S. 617. aufbewahrten Gedichtes zu Dithyrambendichter machen; aber für das erſtere finden ſich gar keine Beweiſe; und das Gedicht des letztern heißt dort nicht allein ausdrück-

drücklich ein Hyporchema, sondern kann es auch wirklich seyn, wenn es gleich viel Aehnlichkeit mit einem Dithyramben hat. — —

Von den römischen Dichtern scheint diese Dichtart wenig oder gar nicht getrieben, und die Stelle des Cicero (s. de optimo gen. orat. I.) worin er das Gegentheil sagt, verfälscht zu zu seyn. Wenigstens läßt allenfalls nur, wie M. del Rio will, der zweyte Chor im Oedip des Seneca, sich hieher rechnen. — —

Von den Dichtern neuerer Völker, haben Dithyramben, dem Nahmen nach, geschrieben: Unter den Italienern: Ugolino Ugolini (1240. in den Rime di div. nobili poeti Tosc. rac. da Dion. Atarragi, Ven. 1565. 8. 2 B.) — Angel. Poliziano (In s. favola del Orfeo ist der Chor der Bachantinnen, womit das Stück schließt, ein Dithyrambe, welchen J. J. Eschenburg in dem 4ten Bd. S. 340 s. Beyspielsammlung zur Theorie und Litteratur der sch. Wissensch. aufgenommen hat.) — Giovb. Marini (In der Lyra, Ven. 1604-1614. 12. 3 Th.) — Gab. Chiabrera (In seinen Rime, Gen. 1605. 8. 3 B. Ven. 1757. 12. 5 B. finden sich deren verschiedene.) — Fr. Mar. Gualterotti (Le Nozze d'Arianna e la Vindemia, Fir. 1626. 12. La Morte d'Orfeo, Fir. 1628. 12.) — Bonav. Capezzali (Ditiramb. ed altri poesie, Pis. 1627. 4.) — Lod. Prosperi (La Mensa di Bacco.) — C. Marucelli (Ditirambi, Fir. 1628. 4.) — Nic. Villani (Bey s. Ragion. sopra la poesia giac. findet sich ein Dithyr.) — Franc. Redi (Bacco in Toscana, Fir. 1685. 1691. 4. Auszugsw. in den vorzüglichsten Ital. Dichtern des 17ten Jahrh. S. 200 u. f. und bey Eschenburg, a. a. O. S. 342. Arianna inferma, in s. Opere, Ven. 1762. 4. 7 Bde.) — Jac. Ant. Buzzichelli (La morte schernita, Bol. 1689. 12.) — Crescimbeni, M. Malespina, Ub. Landi (In den Rime degli Arcadi, R. 1716-1762. 8. 14 Th.) — Bas. Bertucci (Bacco in Monte di Brianza, Mil. 1711. 4.) — Girol. Baruffaldi (La Tabaccheide, Ferr. 1714. 4. Baccanali (X) Ven. 1722. 8. wovon einer, bey Eschenburg, a. a. O. S. 349 u. f. sich findet. Il Vesuvio, Ferr. 1727. 8. S. Filippo, Bol. 1732. 8. Il Silvano, Bol. 1739. 4.) — Dom. Bartolini (Bacco in Boemia, Praga 1717. 4.) — Franc. Arisi (Il Tabacco masticato e fumato, Mil. 1725. 4.) — C. Pecchia (Il Carnevale, Nap. 4. eines der besten Gedichte dieser Art) u. a. m. — —

Von französischen Dichtern: Ambr. de la Porte († 1555. Dithyrambes au bouc d'Etienne Jodelle, in s. Livret de solastries, Par. 1553.) — J. A. Baif (Dithyr. pour la pompe du bouc d'Et. Jodelle, und noch mehrere einzele, in s. Oeuvr. 1573. 8. 2 Bde.) — La Harpe (Dithyrambe aux manes de Voltaire 1779. 8. und noch einen, in neuern Zeiten, auf die Freyheit.) — —

Von englischen Dichtern: J. Pinkerton (Two dithyrambic Odes on Enthusiasm and Rapture, Lond. 1783. 4.) — —

Von deutschen Dichtern: Joh. Gottl. Willamow (Dithyramben, Berl. 1763. 8. (vergl. mit den Litteraturbr. Th. 21. S. 39.) und sehr verändert, im 1ten Th. s. Sämmtl. Poet. Schriften, Leipz. 1779. 8.) —

Dorische Säule.

Von der Dorischen Ordnung überhaupt handeln, unter mehrern: J. F. Blondel (Im 2ten Bde. s. Cours d'Architecture, im 1ten Kap. und ebend. im 5ten Kap. S. 114 u. f. 121. 128. 141. 153.) — Militia (In den Princ. d'Archit. civ. im 8ten Abschn. des 1ten Buches S. 62 des ersten

erſten Bds. der deutſchen Ueberſ.) — Ferner liefern Beyträge dazu: Dumont (Methode pour diſtribuer les Metopes, Triglyphes et Mutules dans les accouplemens et angles rentrans de l'ordre Dorique, fol. 7 Bl.) — J. C. de la Foſſe (L'ordre Dorique gr. p. J. B. Lucien, f. 4 Bl.) — Giov. Ant. Antonini (L'ordine Dorico, oſſia il Tempio d'Ercole nella Città di Cori, R. 1785. fol. 4 Bl. welcher Tempel auch, meines Wiſſens, in den Antichità di Cora von Giovb. Piraneſi, R. 1764. f. 11 Bl. abgebildet iſt.) — —

S. übrigens die, bey dem Art. Baukunſt angeführten, von den Säulenordnungen überhaupt handelnden Schriftſtellern, und den Art. Ordnung. — —

Drama. Dramatiſche Dichtkunſt.

Von dem Drama überhaupt handeln, in lateiniſcher Sprache: Paolo Beni (Diſputat. in qua oſtenditur, praeſtare Comoediam atque Tragoediam metrorum vinculis ſolvere, nec poſſe ſatis, niſi ſoluta oratione, aut illarum decorem ac dignitatem retineri, aut honeſtam inde voluptatem ſolidamque utilitatem percipi, Ven. 1600. 4.) — Luc. Scarannus (Scenophylax, ſ. Dial. in quo Comoediis et Tragoediis antiq. carminum uſus reſtituitur . . Ven. 1601. 4.) — J. Trapp (In der 19ten ſ. Praelect. poet.) — — In italieniſcher Sprache: Die, in der vorigen Ausgabe dieſes Werkes, auf Morhofs Zeugniß, und auch noch in dem Catal. de la Biblioth. du Roi, als ein theatraliſches Werk, angeführte, aber auch in den Verbeſſerungen bey dem zweyten Bande ſchon zurück genommene Idea del Teatro di Giul. Camillo, Fir. 1550. 4. iſt, wie ich ſehe, unter andern von H. Dahler wieder unter die dramatiſchen Schriften geſtellt worden; ich glaube alſo noch einmahl erinnern zu müſſen, daß ſie damit gar nichts gemein hat, ſondern ein allegoriſches, alchymiſches, myſtiſches Geſchwätz enthält. — Angel. Ingegneri (Della Poeſia rappreſentativa, e del modo di rappreſentare le favole ſceniche, Diſc. Ferr. 1598. 4. Ven. 1734. 8. Was von der dramatiſchen Poeſie, S. 1 - 74 der letzten Ausg. darin geſagt wird, iſt in antiquariſcher Manier; und von S. 75 - 120 finden ſich allerhand Lehren über das Spiel der Schauſpieler, und ihre Kleidung, über Einrichtung des Theaters, Beleuchtung, u. d. m.) — Agoſt. Michele (Diſcorſo in cui . . ſi moſtra, come ſi poſſano ſcriver con molte lodi le Comedie e Tragedie in proſa, e di molti precetti di cotal arte copioſamente ſi ragiona, Ven. 1592. 4.) — Fauſt. Summo (Ripoſta in difeſa del metro nelle poeſie . . . e in particolare nelle Traged. e Comed. contra il parere di P. Beni (ſ. oben) Pad. 1601. 4. wovon übrigens auch noch der achte ſeiner, bey dem Art. Dichtkunſt, angezeigten Diſcorſi handelt.) — Frc. Alb. Dragbi (Trattato della Poeſia ſcenica, Dial. Breſc. 1625. 8.) — Agoſt. Mascardi (Dell' unita della favola drammatica, der ſiebente Diſc. im 1ten Th. ſ. Proſe volgari, Ven. 1630. 12.) — Frc. Mangot (Dell' imitazione dramatica, Ragionamento, Ven. 1667. 8.) — Frc. Fulvio (Diſcorſo critico intorno alla poeſia drammatica, Ven. 1675. 4.) — Giov. Biſſo (Della Poeſia teatrale antica e moderna, bey ſ. Introduzione alla volgar Poeſia, Pal. 1749. 12. Rom. 1777. 12.) — Vit. Diodati (Saggio ſopra la Poeſia dram. vor dem 2ten Bde. ſ. Bibl. Teatr.) — Ungen. (Diſcorſi ſopra l'imitazione drammatica per un Filologo Toſcano, Fir. 1765. 12.) — Pier. Bicchie-

Bicchierai (Conſiderazione ſopra il Teatro, bey ſ. Trſpl. Virginia e Cleone, Fir. 1767. 8.) — Giov. Pizzi (Ragionam. ſulla tragica e comica Poeſia . . Rom. 1772. 8.) — Visconti (In dem 3ten Bde. des Rec. de pieces intéreſſ. concern. les Antiquités . . . Par. 1786. 8. 4 Bde. findet ſich die Ueberſ. einer Abhandl. von ihm über die Regel des Horaz: Nec quarta laboret etc. Die ich, im Original, nicht nachzuweiſen weiß.) — Piet. Signorelli (Ob das, von ihm, in ſ. Krit. Geſchichte des Theaters, Th. 1. S. 402. d. U. in der Anmerk. angekündigte Siſtema dramatico erſchienen iſt, weiß ich nicht.) — Giov. de Gamerra (Oſſervaz. ſullo Spettacolo in generale, ſulla Traged. ſulla Traged. domeſtico-pantomima, ſulla Comedia, ſugli Attori, etc. vor dem 1ten Bde. ſ. Novo Teatro, Piſ. 1780. 8.) — —

In franzöſiſcher Sprache: De la diſpoſition du poeme dramatique, eine, von dem Verf. des folgenden Werks angeführte; aber mir nicht näher bekannte Schrift. — Frc. Hedelin Abt von Aubignac (La Pratique du Theatre, Par. 1657. 4. Verm. Amſt. 1715. 8. 3 Th. Engl. Lond. 1684. 4. Deutſch, durch W. B. Ad. v. Steinwehr, Hamb. 1737. 8. Da das Werk, zu ſeiner Zeit, für wichtig gehalten wurde, und doch, ungeachtet ſ. Ueberſetzung, unter uns wenig bekannt iſt: ſo wird der Inhalt deſſelben hier eine Stelle einnehmen können. Das erſte Buch handelt, in 8 Kap. de la neceſſité des ſpect. et en quel eſtime ils ont été parmi les Anciens; . . de ce qu'il faut entendre par pratique du Theatre; des règles des Anciens; de la maniere dont on doit s'inſtruire pour travailler au Poeme dramatique (Mit dem Studio der Theoretiker ſoll man anfangen; und dann die Dichter ſelbſt leſen); des ſpectateurs, et comment le Poete les doit regarder; du mélange de la repreſentation avec la verité de l'action theatrale; de quelle maniere le poete doit faire connoitre les decorations, et les actions neceſſaires dans une piece de theatre. Das zweyte Buch, in 10 Kap. Du ſujet; de la vraiſemblance; de l'unité de l'action; de la continuité de l'action; des hiſtoires à deux fins, dont l'une eſt nommé Epiſode; de l'unité de lieu; de l'etendue de l'action theatrale, ou du temps et de la durée convenable au poeme dramatique; de la preparation des incidens; du denouëment, ou de la cataſtrophe et iſſue du poeme dramatique; de la Tragicomedie (wo er ſehr richtig bemerkt, daß der glückliche Ausgang eines, ſonſt tragiſchen Stoffes eine ſolche Benennung nicht erfordere). Das dritte Buch, in 10 Kap. Des parties de quantité du poeme dramat. et ſpecialement du prologue; des epiſodes ſelon la doctrine d'Ariſtote; des Acteurs anc. ou prem. recitateurs des epiſodes; des choeurs; des Actes; des intervales des actes; des ſcenes; des monologues; des a parte; des ſtances. Das vierte Buch, in 8 Kap. Des perſonnages ou acteurs; des diſcours en général; des narrations; des deliberations; des diſc. didactiques; des diſc. pathetiques; des figures; des ſpectacles, machines, decorations. Als Anhang findet ſich dabey eine Analyſe et Examen de la Trag. de Sophocle, intit. Ajax, ſur les principales regles, ein Jugement de la Trag. Penthée, und ein Projet pour le rétabliſſement du Theatre franç. Ein andrer, aber im 6ten Bde. der Mem. de Litterat. et d'Hiſtoire, p. le P. des Moletz, Par. 1728. 12. gedruckter Zuſatz zu dem Werke betrift die Diſcours de piété dans les tragedies, die er verwirft. Daß alles, was er ſagt, ängſtlich getreu aus

der Poetik des Aristoteles gefolgert worden ist, und daß er keine der Milderungen annimmt, welche Corneille nachher den Vorschriften des Griechen zu geben suchte, ist bekannt; aber den Geist dieser Vorschriften faßte Aubignac nicht. 2) Von eben diesem Verf. sind: Quatre dissertat. touchant le poeme dramatique, Par. 1663. 12. die aber nur dem Titel nach hieher gehören, weil sie nichts als Zergliederungen von den Trauerspielen, Sophonisbe, Sertorius, und Oedip des Corneille enthalten, und die eigentlich dadurch veranlaßt wurden, daß dieser, in der folgenden Schrift, das Werk des Aubignac nicht angeführt hatte.) — P. Corneille (Seine bekannten drey Discours erschienen zuerst, bey s. Theatre, Par. 1663. f. und nachher bey den sämmtlichen Ausgaben s. W. aber nur eigentlich der erste und dritte, von dem Nutzen und den Theilen des dramatischen Gedichtes, und von den drey Einheiten gehören hieher. Deutsch finden diese beyden sich in dem 1ten und 4ten St. der Beytr. zur Historie und Aufn. des Theaters, Stuttg. 1750. 8. Einige Anmerkungen dazu hat Voltaire in s. Comment. sur Corneille (Oeuvr. B. 65. Ausg. von Beaumarchais) gemacht; aber in G. E. Lessings Dramaturgie ist der Werth derselben genau bestimmt worden.) — Bern. Fontenelle (Seine Reflex. sur la Poesie, Deutsch, im 1ten und 2ten Bde. des Büchersaales der sch. Wissensch. und bey s. Auserl. Schriften, Leipz. 1760. 8. S. 669 betreffen größtentheils nur das Drama überhaupt, besonders das Trauerspiel.) — P. Alex. Levegue de la Ravaliere († 1762. und der nicht Bischof war, als wozu einige Deutsche ihn gemacht haben: Essai de comparaison entre la Declamation et la Poesie dramatique 1729. 12.) — Ungen. (Le Theatre ouvert au public, ou Traité de la Tragedie et de la Comedie 1750. 8.) — Ch. Batteux (Der erste Artikel des 2ten Abschn. im 2ten Th. s. Einleitung, Bd. 2. S. 211. d. U. der 4ten Aufl. handelt, in 7 Kap. vom Drama überhaupt, als worauf der Geschmack des Menschen am Drama sich gründet; Erklär. des Drama; von der dramat. Wahrscheinlichkeit; von den drey Einheiten; von der Schreibart der dramat. Poesie; von den theatral. Verzierungen der Alten; von den Schauspielern.) — D. Diderot (Entretiens sur la poesie dramatique, bey s. Fils naturel, Par. 1757. 12. und Discours de la poesie dramatique, von ebend. bey s. Père de famille, Par. 1758. 8. Deutsch, bey dem Theater desselben, von G. E. Lessing, Berl. 1760 und 1781. 8. 2 Th. Der Discours handelt, des genres dramatiques; de la Comedie serieuse; d'une sorte de Drame moral; d'une sorte de Drame philosophique; des Drames simples et des Drames composés; du Drame burlesque; du Plan et du Dialogue; de l'esquisse; des incidens; du plan de la Traged. et du plan de la Comedie; de l'interêt; de l'exposition; des caracteres; de la division de l'action et des actes; des entr' actes; des scenes; du ton; des moeurs; de la decoration; des vetemens; de la pantomime; des auteurs et des critiques. In Frankreich fanden die Behauptungen des Verf. mancherley Widerspruch; vorzüglich veranlaßten sie die Petites lettres sur les grands Philosophes, Par. 1758. 12. von Palissot, die auch in die Samml. s. W. als in den ersten Band der Ausg. von 1788. 4. 4 Bd. aufgenommen worden sind, wovon aber nur eigentlich der zweyte gegen Diderot allein, und zwar gegen das erstere Werk desselben, gerichtet ist. So gegründet manches seyn konnte, was ihr Verf. dem H. D. vor-

vorwirft: ſo gewiß iſt Diderot doch tiefer, wie irgend einer ſeiner Vorgänger, in das Weſen des Drama überhaupt eingedrungen.) — Vaubriere (Diſſertation . . . ſur le poeme dramatique, concernant la Trag. et la Comedie, où l'on fait preceder le poeme épique, et ſucceder divers autres genres de Poeſie qui la plupart ont de la connexion avec le Drame . . Nor. 1767. 8. 2 B.) — Caron de Beaumarchais (Eſſai ſur le Drame ſerieux, bey ſ. Eugenie, Par. 1767. 12. Deutſch, bey der Ueberſ. derſelben von Pfeffel.) — Cl. Joſ. Dorat (Reflex. ſur l'art dramat. bey einem ſ. Trauerſpiele.) — P. Jean B. Nougaret (De l'art du Theatre, où il eſt parlé des differens genres de Spectacles et de la Muſique adoptée au Theatre, Par. 1769. 8. 2 Bde.) — Mercier (Du Theatre, ou nouvel Eſſai ſur l'art dramatique, Amſt. 1773. 8. Deutſch, von H. L. Wagner, nebſt einem Anhange aus J. W. v. Göthe Brieftaſchen, Leipz. 1775. 8. Das Werk, welches aus 29 Kap. beſteht, deren Inhalt hier zu viel Raum wegnehmen würde, enthält eine Menge ſehr wahrer, obgleich zuweilen übertriebener Regeln. Er wünſcht das Drama überhaupt zu einem wahren Gemählde des Lebens und der Sitten zu machen; daher er, z. B. die Verſification deſſelben verwirft, die übertriebenen Charactere nicht leiden will, u. d. m. Vorzüglich empfiehlt er das eigentliche Drama.) — Domairon (In ſ. Princ. gen. des belles lettres handelt der 2te Art. des dritten Kap. im 2ten Bde. Des qualités de l'action dramatique, de la conduite de l'action dramat. und Des perſonnages dramatiques.) — J. J. Rouſſeau (De l'imitation theatr. eſſai tiré des Dial. de Platon. im 11ten Bande ſ. W. Zweybrücker Ausgabe.)

In engliſcher Sprache: J. Dryden (Eſſay of dramatik Poeſy, Lond. 1668. 4. 1693. 4. und bey ſ. Dram. Works 1762. 8. 4 Bde. Deutſch, Auszugsweiſe, im 4ten St. S. 50 von G. Ephr. Leſſings Theatral. Bibl. Stuttg. 1758. 8. Die Schrift iſt in Form einer Unterredung abgefaßt und mehr hiſtoriſch, als theoretiſch. Die Eigenheiten der dramatiſchen Producte älterer und neuerer Völker werden darin geprüft, den ältern, ſo wie den Engländern vor den Franzoſen, ein Vorzug zugeſtanden, und zuletzt etwas für und wider den Reim im Schauſpiele geſagt.) — Rob. Hurd (Bey ſ. Commentar über die Epiſtel des Horaz an die Piſonen, findet ſich auch eine Abhandl. über die verſchiedenen Gebiete der dramat. Poeſie, Bd. 2. S. 25. d. ll. worin er von dem Gebiete der Tragödie und Komödie; von dem Genie der Komödie; von Fontenelles Begriff von der Komödie; und von dem Gebiete des Poſſenſpieles handelt. Der Verf ſucht die Regeln für dieſe verſchiedenen Gattungen des Drama aus dem Zweck deſſelben überhaupt herzuleiten, und dieſen Zweck überhaupt ſetzt er in die Vorſtellung des menſchlichen Lebens vermittelſt der Action.) — R. Wilkes (A general View of the Stage, Lond. 1759. 8. Das Werk beſteht aus vier Abtheil. wovon die erſte, in 7 Kap. Of the Stage, its uſe to ſociety and the diſadvantages under which it labours; of dramat. entertainements in general, and of tragedy; of the different ſpecies of Tragedy; of comedy and its end; of the defects of the ſpaniſh Drama, of the Italian Drama, of the french Stage, and of engliſh Comedy; of Farce, and of Opera, theatrical Muſic and pantomime; die zweyte Abtheil. in 7 Kap. On the Art of acting handelt; die dritte, in 7 Kap. A Short hiſtorical account

of the ſtage, anc. and modern; und die vierte, in 6 Kap. A critical examination of the merits and demerits of the principal performers in England and Ireland enthält.) — Ungenannter (An Eſſay upon the preſent State of the Theatres in France, England and Italy . . Lond. 1760. 8. Nach einigen vorläufigen Bemerkungen handelt der V. in 33 Kap. Of the circumſtances that render plays intereſting; of the ſource whence theſe effects of paſſion proceed; rules to be obſerved in drawing of characters; of the conſtruction of the fable; of unity and ſimplicity in the drama; of diverſity in dramatic poems; model of a perfect intrigue; of the method of contraſting characters; of the furberia della ſcena, or theatrical artifice; tragedy conſidered with regard to the paſſions; further explication of the ſubject; rules to be obſerved in drawing theatrical characters; of the uſe of tragedy; tragedy conſidered in an abſtracted and metaphiſical light; ſolution of this difficulty; of truth and probability in dramatic poems; of the difference between the true and the probable; directions how to preſerve the conſiſtency of characters; Tragedy conſidered as a work of art; of the beauty of a poetical ſtile; application of what has been advanced in the chapter of tragedy; of the chorus of antiquity; of comedy in general and in particular of the italian; account of the moſt eminent comic writers of France and England; of farce; of operas; of the effects of dramatic repreſentations on the mind of man; of the art of acting; of the italian players; of the french players; of the engliſh players. Die Schrift enthält zwar nicht lauter neue, aber eine Menge gut durchgedachter Bemerkungen.) — Heinr. Home (Das 22te Kap. ſ. Elements of Criticism handelt von epiſchen und dramatiſchen Werken, und vorzüglich von der Wahl des Subjectes zur Tragödie; von der Einrichtung der Fabel in dramat. Werken überhaupt; von dem Geſpräche und dem Reime.) — J. Newberry (Precepts for dramatic Poetry, im 2ten Bde. S. 149. ſ. Art of Poetry.) — P. Hiffernan (On dramatic Genius 1772. 8.) — Will. Cooke (The Elements of dramatic Criticism . . . Lond. 1775. 8. Deutſch, mit einigen Zuſ. von J. J. Engelbrecht, Lüb. 1776. 8. Die 25 Kap. des Werkes enthalten, a ſketch of the origin of the ancient drama; of the prologue, epiſode, exode and chorus; of the verſe, recitation and muſic; of the maſks; on the diviſion of theatr. declamation between two actors; a definition of tragedy; of fable; of manners; of ſentiments; of diction; of the three unities; of ſome inferior rules; of tragic ſubjects; of tragi-comedy; of the origin and progreſs of ant. comedy; of the laws of comedy; of ſentimental comedy; that the characters of comedy are far from being as yet exhauſted; whether tragedy or comedy be the more difficult to write; of pantomime; of farce; a ſketch of the education of the greek and roman actors; general inſtruct. for ſucceeding in the art of acting. Ohngeachtet der Verf. ein eifriger Verehrer des Ariſtoteles iſt: ſo ſcheint er denn doch auf keine Art in den Geiſt der Dichtkunſt deſſelben eingedrungen zu ſeyn.) — Jam. Harris (Das 6te-12te Kap. des zweyten Theiles ſ. Philological Inquiries, Lond. 1781. 8. S. 138 u. f. enthält eine Menge ganz guter Betrachtungen über die Einrichtung des Drama überhaupt, beſonders aber des Trauerſpiels, nach Maßgabe der Vorſchriften des Ariſtoteles.) — Belsham (Im 2ten Bd. ſ. Eſſais

Essais philos. historic. and litter. Lond. 1791. 8. findet sich ein Aufs. über das Drama.) — —

In deutscher Sprache: J. El. Schlegel (Demokrit, ein Todtengespräch, in dem 1ten Bde. der Belustigungen, und im 3ten Th. S. 177 f. W. Kop. 1764. 8. Ebendesselben Gedanken zur Aufnahme des dänischen Theaters, ebend. S. 251 u. f. enthalten eine Menge sehr brauchbarer Anmerkungen über die dramatische Kunst.) — Chr. Mylius (Von den Reimen und dem Sylbenmaß im Schauspiele, im 4ten St. der Bemühungen zur Beförderung der Kritik, Halle 1743. 8.) — J. P. Schrader (Von seinen drey, vorgeblich, philos. Abhandl. vor dem komischen Theater von S (Straube) Bresl. 1759 handelt eine von dem Drama überhaupt.) — Ungen. (Vergleichung der metrischen und prosaischen Schausp. im 2ten Bde. S. 29 der Hamb. Unterhaltungen.) — F. E. v. Kronegk (Ueber die abgebrochenen Reden im Schauspiel, ein Aufs. im 1ten Th. s. Schriften, S. 395. Ansp. 1761. 8.) — F. W. v. Gerstenberg (Die Zueignungsschrift vor s. aus dem Engl. übersetzten Braut des Beaumont und Fletscher, Kopenh. 1765. 8. handelt von der dramatischen Täuschung, und von den Schwierigkeiten des versificirten deutschen Drama, aber sehr kurz.) — Gotth. Ephr. Lessing (Hamburgische Dramaturgie, Hamb. 1767. 1768. 8. 2 Bde. Zür. 1785. 8. 2 Bd. Frzsch. von Junker, Par. 1785. 8. 2 Bde.) — Ungen. (Im 19ten St. S. 289 des Patrioten in Bayern, München 1769. 8. S. 289. findet sich eine Abhandlung von dem Theater (Drama.) — Jos. Zimmermann (Von der dramatischen Dichtkunst, Lucern 1773. 8.) — K. L. Bauer (Anfang oder Versuch einiger Bemerk über das rührende Drama, Hirschb. 1774. 8.) — Joh. Rich. Mich. Lenz (Anmerkungen über das Theater, Leipz. 1774. 8. Untersuchungen, ob der dramatische Dichter den Menschen, oder die Schicksale des Menschen darstellen solle, was die Griechen, und Franzosen, Voltaire und Shakespear eigentlich dargestellt haben, und wie aus der verschiedenen Bildung verschiedener Völker Verschiedenheit im Zweck des Drama entstehe. In dem neuern Trauerspiel soll daher der Character, in dem Lustspiel die Handlung das Hauptwerk seyn. Der Vortrag fällt ins Possierliche. Ueber die Veränderungen des Theaters . . . von ebend. in s. Flüchtigen Aufsätzen, S. 86. Zür. 1776. 8.) — M. Hißmann (Ueber den Hauptzweck der dramatischen Poesie, im 2ten Bde. S. 553 des deutschen Museums v. J. 1777.) — Ungen. (Ueber Volksschauspiele, und über die historischen Gemählde auf der Bühne, zwey Abhandl. in den Rheinischen Beyträgen zur Gelehrsamkeit, Mannh. Jahrgang 1779. 8.) — J. J. Eschenburg (Im 4ten Abschn. S. 215 f. Entw. einer Theorie und Litterat. der sch. Wissensch. Ausg. v. 1789.) — J. A. Eberhard (Im 3ten Hauptst. des 2ten Thls. s. Theorie der sch. Wissensch. S. 174. der ersten Ausg.) — A. W. Iffland (Fragm. über Menschendarstellung auf deutschen Bühnen, Gotha 1784. 8.) — Mr. Blumhofer (Ueber den Theaterdichter, Leipz. 1786. 8.) — K. F. Kretschmann (Die Vorrede vor dem vierten Bande s. W. Leipz. 1787. 8. handelt vom Zwecke des Drama, von dramat. Handlung, u. d. m. vorzüglich in Beziehung auf das Lustspiel.) — A. Weinreich (Ueber eine neue Art des Drama, im Neuen T. Merkur v. J. 1792. 9tes St. Erläuterungen darüber, ebend. J. 1793. St. 2.) — Ungen. (Die Schaubühne betreffend, ein Aufs. im Januar des Berl. Archives S. 67.) — — S.

übrigens die Art. Comödie, Dichtkunst, Tragödie, u. a. m. — —

Ueber den Ursprung des Drama überhaupt ist bereits, bey dem Art. Comödie, bemerkt worden daß, da sich keine Handlung, ohne Personen, welche solche vorstellen, gedenken läßt, und also zuerst Menschen, zu irgend einem Zwecke versammelt seyn müssen, ehe sie dergleichen vorstellen können, es sehr begreiflich ist, wie religiöse Feste dazu die Veranlassung gegeben haben, und wie das Drama also, mehr oder weniger, bey allen Völkern, anfänglich eine religiöse Feyerlichkeit, und der Stoff dazu aus religiösen Begebenheiten gewählt war. Jene Feste sind, bey allen Völkern, die ersten Vereinigungspunkte der verschiedenen Mitglieder derselben, gewesen; und wenn die Vorsteher derselben, die Priester selbst, auch nicht die Vergegenwärtigung religiöser Begebenheiten, oder dessen, worauf diese Feste beruheten, dabey veranstaltet hätten, um die Feyerlichkeit desto eindringender zu machen, oder die Menschen dadurch dabey zu beschäftigen, festzuhalten, u. s. w. so würde doch die, durch sie geweckte Einbildungskraft des Menschen sehr leicht von selbst darauf gefallen seyn. Natürlicher Weise mußten aber diese Versinnlichungen, ursprünglich, mehr aus stummen Aufzügen, Prozessionen, oder dergleichen, als aus Reden, mehr aus einem bloßen Schauspiele, als aus einem eigentlichen Drama bestehen, so wie jenes Schauspiel selbst, nach Maßgabe der Eigenheiten der verschiedenen Religionen, bey verschiedenen Völkern, sehr verschieden ausfallen, und bey den Griechen z. B. (in den Satyrspielen) auf Erweckung fröhlicher, und bey den christlichen Völkern (durch die Mysterien) auf die Erweckung ernsthafter, oder so gar trauriger Empfindungen zwecken. Auch wird es, aus diesem Unterschiede, begreiflich, wie bey den letztern, es sehr balde eine bloße religiöse Feyerlichkeit zu seyn aufhörte, oder wie doch, neben demselben, sich sehr frühzeitig mancherley, blos auf Belustigung gerichtete Schauspiele bildeten, und Menschen, ohne jene Veranlassung, sich nur zu dergleichen, zusammen thaten. Es bedurfte, indessen, bey allen Völkern, mehr oder weniger Zeit, ehe das Drama selbst, in der ihm eigenen Gestalt, zur Wirklichkeit gelangte; und es war bey den mehresten, wenigstens schon zu einer rohen Form gediehen, ehe es eine bestimmte, ihm angemessene, eigene Stäte fand. Um daß, durch Menschen, lebendige Gemählde von einer Reihe von Begebenheiten vollkommen dargestellt, und andre Menschen redend und handelnd aufgeführt werden können, müssen sich nicht blos Gesellschaften dazu vereint haben, sondern dergleichen Gemählde müssen auch zusammengesetzt, oder dramatische Werke geschrieben, und ein, zu ihrer Darstellung geschickter Ort, gleichsam ausgerüstet seyn. Eines läßt von dem andern sich nicht trennen, obgleich, der Natur der Sache gemäß, das Eine immer ehe, als das Andre da seyn muß, und keines derselben zugleich mit einem Mahle, in seiner Vollkommenheit da seyn kann. Von den, in Thierhäute gehüllten, das Antlitz mit Weinhefen beschmierten athenienſischen Landleuten, oder den, in Engel, Hohepriester, jüdische Weiber, u. d. m. verkleideten Schulknaben bis zu einem Roscius, Garrik oder Eckhof; von den ersten, wahrscheinlicher Weise, ganz stummen Nachahmungen irgend einer Begebenheit, oder irgend eines Menschen, und den, vielleicht bloßen mündlichen Erklärungen dieser Nachahmungen, bis zu einem Oedip oder einer Andria, zu einem Mahomet oder einem Misanthropen, zu einem Othello oder

einer

einer heimlichen Heurath, zu einer Emilia Galotti oder Minna von Barnhelm; von dem Karren des Thespis, bis zu dem, vom Perikles erbauten Theater oder den neuern Opernhäusern, sind sehr viele Schritte zu durchzulaufen, und die Schwierigkeiten dabey werden dadurch nicht wenig vergrößert, daß, mehr oder weniger, das Eine dem Andern zu Hülfe kommen muß. Ohne Menschen, welche Schauspiele gaben, die keine Dramen waren, würden, wie gedacht, wahrscheinlicher Weise, nie eigentliche dramatische Werke, und, ohne dramatische Werke, wieder schwerlich eine eigentliche Schauspielerkunst haben entstehen können; und, wenn gleich, bey einigen neuern Völkern, Werke jener Art (auf ihren innern Werth kommt es hier nicht an) ehe geschrieben worden seyn sollten, als sie, durch die Art und den Grad ihrer eigenen Bildung, dazu besondre Veranlassungen erhalten hatten, wie z. B. die Stücke unsrer Roswitha im 10ten Jahrhunderte: so würde doch dieses, ohne dergleichen Werke bey den alten Völkern, nie möglich gewesen seyn. — —

Was die Geschichte des Drama anbetrift: so versteht es sich von selbst, daß alle mögliche Arten menschlicher Handlungen und Begebenheiten, so wohl ernsthafte und traurige, als fröhliche und lächerliche, u. s. w. und von diesen wieder mehrere Arten zusammten oder jede für sich allein, sich in dergleichen lebendige Gemählde bringen, oder aus Menschen aus allen Ständen, und so wohl nur aus einem, als aus mehrern zusammensetzen lassen, und daß, diesem zu Folge, das Drama, bey verschiedenen Völkern, sehr verschiedene und mannichfaltige Formen und Gestalten hat erhalten müssen, oder in sehr vielerley Gattungen zerfällt. So gar blos erdichtete, und übernatürliche Wesen lassen in diese Handlungen sich mit verflechten, oder dergleichen Handlungen, als durch diese ausgeführt, sich darstellen, wodurch denn die Anzahl dieser Gattungen sehr vermehrt worden ist. Nachrichten von ihnen sind, bey den Artikeln Comödie, Hirtengedicht, Oper, Satyrisches Schauspiel, und Tragödie zu finden. Aber, von dem Drama überhaupt, und zwar bey allen Völkern, liefern dergleichen: Mich. de Pure (Idées des Spectacles anc. et nouv. Par. 1688. 12.) — L. Racine (In dem 3ten Bde. s. Remarq. sur les Trag. de Jean Racine, Par. 1752. 12. finden sich verschiedene hieher gehörige Kap. als: Passion de presque tous les peuples pour la poesie dramatique; hist. de la Poesie dram. chez les Grecs; hist. de la Poesie dramat. chez les Romains; hist. de la Poes. dramat. moderne, u. d. m.) — Piet. Signorelli (Storia critica de' Teatri antichi e moderni, nella quale si ragiona dell' origine e progresso fino al tempo presente, della Tragedia, della Comedia, del Drama in Musica, e di ogni sorta di simili componimenti presso tutte le nazioni, con . . . note del S. D. Carlo Vespasiano, Nap. 1777. 8. 2 Bde. Verm. 1787. 8. 3 Bde. Deutsch, nach der 1ten Ausg. Bern 1783. 8. 2 Th. mit einem neu umgeschlagenen Titel, 1791. 8. 2 Th. Das Werk ist in drey Bücher, und jedes derselben wieder in verschiedene Kapitel abgetheilt. Schon bey dem Art. Comödie ist die Einseitigkeit und Partheylichkeit des Verf. öfterer bemerkt worden; zu Gunsten seiner eigenen Landsleute würde ihm solche zu verzeihen seyn; aber er widerlegt die, gegen das italienische Theater gehegten, Vorurtheile der andern Völker, durch Herabwürdigung, und durch falsche Darstellungen des Theaters derselben, so, daß man öfterer zweifeln muß, ob er nur mit den dramati-

schen Schriften der Italiener selbst genau bekannt gewesen ist. Auch hat diese Partheylichkeit einige, zum Theil, bittre Kritiken über sein Werk, besonders von Seiten der Spanier veranlaßt, unter welchen die bündigsten in der, bey dem Art. Dichtkunst, S. 358. a angezeigten Schrift des Lampillas zu finden sind. Und zugleich vermißt man durchaus die Darstellung, der, dem Theater eines jeden Volkes zukommenden, es von andern Theatern auszeichnenden, Eigenthümlichkeiten. Er scheint seine Geschichte mehr aus den Nachrichten von den verschiedenen Bühnen, als aus den verschiedenen dramatischen Producten der verschiedenen Völker gezogen, und nirgends Rücksicht auf die besondere Geistesbildung eines jeden, auf Zustand seiner Denkart und Sitten überhaupt, und auf die Ursachen und Veranlassungen derselben (ohne welche sich doch die Geschichte des Drama, bey keinem Volke schreiben läßt) genommen zu haben, dergestalt, daß sein Werk mehr die Geschichte der Anwendung der vorgeblichen dramatischen Regeln, als des Drama selbst, geworden ist. Ob die letzte Ausg. Nap. 1790. 8. 6 Th. sehr verbessert worden ist, weiß ich nicht.) — Ungen. (Histoire universelle des Theatres de toutes les Nations depuis Thespis jusqu'à nos jours . . Par. 1779 8. Ob dieses Werk, welches aus 36 Bänden bestehen sollte, vollendet worden ist, weiß ich nicht. Nach den ersten 12 zu urtheilen, würde aber auch dann, nach Abrechnung dessen, was über die französische Bühne darin gesagt ist, sich daraus nicht viel mehr als Unrichtigkeiten lernen lassen. Uebrigens haben die Verf. wie billig, alle Arten öffentlicher Spiele und Feyerlichkeiten mit in ihren Plan gezogen; die drey ersten Bände gehen Griechenland an, und enthalten Nachrichten von den bekannten Olymp. Isthmischen, Pythischen und Nemäischen Spielen, von den übrigen Festen, von den Verheurathungen und Begräbnissen der Griechen, von ihrer Musik, ihrem Tanz, ihren Chören, und endlich von den bekannten dramatischen Dichtern; der vierte bis zur Hälfte des achten Bandes handelt von den mancherley Spielen, Festlichkeiten, Wettkämpfen, Verheurathungen, Begräbnissen u. s. w. der Römer, worauf Nachr. von ihren Theatern, Tänzen und dramat. Schriftstellern folgen; am längsten haben die Verf. sich bey dem Seneca aufgehalten. Mit dem 2ten Th. des achten Bandes gehen die Nachrichten von dem franz. Ritterwesen, und den dazu gehörigen Festlichkeiten, Lustbarkeiten und Waffenstücken, von dem Cours d'Amour, der Table ronde, den Cours plenières, von den Zweykämpfen, von den Pas d'armes, den Turnieren, Feuerwerken, Maskeraden, Carousels, öffentlichen Einzügen, Geburt- Hochzeit- und Huldigungsfeyerlichkeiten, und den Troubadours an, und der eilfte und zwölfte handelt von den Jongleurs, von den Mysterien, Farcen, Sottisen, Moralitäten, und dem Anfange der eigentlichen Komödie und Tragödie, aber nur bis Henry de Barran ums J. 1554.) — Frdr. Marmontel (Sein Aufsatz über die dramatische Dichtkunst, vor den Chef d'oeuvr. dramatiques du Theatre Franc. Par. 1773 - 1774. 4. 2 Bd. Deutsch, Leipz. 1774. 8. enthält ein bloßes, allgemeines Raisonnement, in welchem einzele, meines Bedünkens, richtige Ideen mit sichtlich falschen abwechseln) — Gianr. Conte Carli (Dell' Indole del Teatro antico e moderno, im 35ten Bde. der Racc. d'opusc. scient. et filol. des Calogera, und im 17ten Bde. s. Opere, Mil. 1784. 4. 18 Bde.) — Ungen. (Der erste Band der Capi d'opera del Teatro ant. e moderno . . Ven.

Ven. 1789. 8. enthält eine ſehr ſchlechte Geſchichte des Theaters.) — Charnois (Recherches ſur les Costumes et ſur les Théatres de toutes les Nations, anc. et modernes, Par. 1790. 4. 2 Bde.) — — Auch liefert noch Beyträge hiezu: G. Ephr. Leſſing (In ſ. Beyträgen zur Hiſtorie und Aufnahme des Theaters, Stuttg. 1750. 8. vier Stücke, und in ſ. Theatraliſchen Bibliothek, Berl. 1754-1758. 8. 4 St. deren Inhalt, bey den beſondern Artikeln, wohin die einzeln Aufſ. darin gehören, angezeigt iſt.) — —

Von dem Theater der alten Griechen und Römer, von der Einrichtung und Beſchaffenheit ihrer dramatiſchen Stücke, von der Art der Vorſtellung derſelben: Jul. Caeſ. Bulenger (De Theatro, ludisque ſcenicis (eorumque apparatu tam apud Graec. quam Roman.) Lib. II. Tricaſſ. 1603. 8. Verm. mit 10 Kap. im 2ten Bde. S. 217. der Opuſc. Lugd. B. 1621. fol. 2 Bde. und im 9ten Bde. S. 825 des Graev. Theſ. Das erſte Buch handelt in 55 (59) Kap. De ludor. theatr. et ſcenicor. origine; de auctore trag. et comoediae; (de harmonia, rhythmo et metro; de poemat. et canticor. adpellatione; de ſcriptor. hiſt. dramaticae; de fab. gr. et latinis;) de Trag. et Comoedia; quid ſit et quotuplex tragoedia; de vetere Comoedia, de Satyr. Sillis et Atellanis; de theatro; de theatr. Athenienſ. et Romanorum; de theatr. perpet. Romae; de forma Theatri; an theat. tecta fuerint; quibus Diis ſacr. theatrum; de part. theatri; de ſcenae ſignificatione; de ſcenae partibus; de ſc. ornatu; de machinis theatri; iter. de part. theatri; de vaſis theatri; de Graecor. theatris; de Odeo; de proſcen. et pulpito; de Orcheſtra; de Aulaeis; de foris et ſpectaculis; de jure ſedendi; de concionibus in theatro; de faction. theatri; de miſſilibus theatri; qui praeter ſcenic. et hiſtrion. in ſcena aut orcheſtra agerent; de voce miraculi et miraculor. patratoribus; de petauriſtis; de cernuatoribus et aſcoliaſtis; de oſcillis; de grallatoribus; de acetabulariis, praeſtigiator. et circulatoribus; de funambulis; de apinariis et ridiculis; de paraſitis; de morion. et ſannionibus; de var. hiſtrion. generibus; de ludiis ſ. ludionibus; de planipedibus; de mimis; de ſcen. et orcheſtr. obſcoenitate; de pantomimis; de praeſ. ludor. theatralium; de perſonis; de monitoribus curionibus, lictoribus in ſcena; de ornatu hiſtrionum; de calcis ſcenicis; an nominatim adpellare aliquem in ſcena licuerit? de merc. quae ſcenic. data; de plauſu et ſibilo; de clamoribus. Das zweyte Buch, in 43 (49) Kap. de muſ. theatrali; de muſica; de muſic. partibus; de cantico aſſae vocis; de fibula; de phonaſcis; de mollienda voce; de plaſmate; de cantu in ſcena; de vocib. julaeis; de meſochoro, hilarodo, magodo et aliis; de chori canticis; de chor. cyclicis; de chorago et chorodidaſcalo; de choro; de tropis muſicae; de muſ. pythagorica; de muſica quae fit flatu, pulſu aut tactu, et de crumatis; de organ. empneuſtis; de tibia, de tibiae auctore; quid interſit inter tibiam et fiſtulam; de reb. quibus uſi tibicines; de foraminibus tibiae; de tibiar. varietate; de var. tibiar. modis; de nomis tibicinum; de tibiae cantu; de pythaule et pithaule; de panduria; de hydraule; de organis; de ſorte tibicin. et citharoedorum; de utricularis; de cithara; de cith. lyra, chely; de part. citharae; quomodo cithar. pulſaretur; de habitu citharoedi; de cith. ſonis; de legib. citharoedor. in theatro; de nomis citharoedicis; (de pſalterio; de

barbito et trigono; de crotalo; de ſambuca; de ſiſtro; de verſu her. jamb. et lyrico.) Auch finden ſich, bey der erſten Ausg noch Zuſ. und Verbeſſ. welche Grävius nicht mit aufgenommen hat.) — Georg Fabricius (De fabularum, Ludorum, Theatror. Scenar. ac Scenicor. antiqua conſuetudine libellus, im 8ten Bd. S. 1694 des Gronovſchen Theſaurus, ſo wie bey mehrern Ausg. des Terenz, als von Lindenborg, Zeune, u. a. m.) — P. Brumoy (Diſcours ſur le Theatre des Grecs, und Diſc. ſur le parallele des theatres, in dem 1ten B. ſ. Theatre des Grecs, S. 1. und S. 145 der Ausg. von 1763.) — Lud. Cruſius (In ſ. Lives of the Roman Poets, Lond. 1726 und 1753. 8. 2 Bde. Deutſch, Halle 1777. 8. wird im 2ten Bde. S. 207 u. f. der d. Ueberſ. von dem Urſprunge und Fortg. des griech. Drama, von dem römiſchen Drama; von einigen, das Drama der alten betreffenden Stücken; von der dramat. Muſ. der Alten; von der dramat. Fiction und Nachahmung; von den Sylbenm. der dramat. Poeſie; von der Kraft der dramat. Poeſie, Leidenſch. zu reinigen gehandelt.) — M. Conr. Curtius (Vom Theater der Alten, eine Abh. bey ſ. Ueberſ. der Dichtk. des Ariſtot. Han. 1753. 8.) — J. J. Rambach (Ueber die Dramatik der Gr. in ſ. Archäol. Unterſ. und im 3ten Bde. S. 655. ſ. Ueberſ. der Potterſchen Archäol.) — Barthelemy (Remarq. ſur le nombre des pieces qu'on repréſentoit dans le même jour ſur le Theatre d'Athenes, im 39ten Bde. S. 171. der Mem. de l'Acad. des Inſcript. Hiſt. du Theatre des Grecs und Repreſentation des pieces de Theatre à Athenes, das 69te und 70te Kap. in der Voyage du jeune Anacharſis.) — Ungen. (Ueber die öffentlichen Spiele und das Theater der Griechen, in der Litterat. und Völkerkunde, v. J. 1788. Mon. Auguſt.) — C. Köler (Ueber das Theaterweſen der Griechen und Römer, bey ſ. ausgewählten Stücken aus den dramat. Stücken der Römer . . Stend. 1794. 8.) — Ch. Duclos (Mem. ſur les jeux ſcen. des Romains, im 17ten Bde. S. 206. der Mem. de l'Acad. des Inſcript.) — Tercier (Sur le paſſage de Tite Live qui donne l'origine des jeux ſcen. de Rome. ebend. Bd. 23. S. 149. — — Von der theatraliſchen Muſik der Alten finden ſich Nachrichten bey dem Art. Schauſpielkunſt. S. übrigens auch noch die Art. Ballet, Chor, Comödie, Tragödie, u. d. m. — —

Von der Geſchichte, dem Geiſt, den Eigenheiten, u. ſ. w. des Drama bey den neuern oder chriſtlichen Völkern überhaupt, oder bey mehrern derſelben: Lud. Riccoboni (Reflexions hiſtor. et critiques ſur les differens Theatres de l'Europe . . Par. 1738. 8. Amſt. 1740. 8. Engl. Lond. 1741. 8. Der Verf. handelt, S. 1 u. f. von dem Italieniſchen, S. 45 u. f. von dem Spaniſchen, S. 66 u. f. von dem Franzöſiſchen, S. 118 u. f. von dem Engliſchen, S. 140 u. ſ. von dem Flamländiſchen und Holländiſchen und S. 157 u. f. von dem deutſchen Theater; und ob er gleich nirgends in tiefe Unterſuchungen ſich einläßt: ſo zeigt ſich doch allenthalben, wenn nicht der vollkommen gut unterrichtete, doch der um Unterricht bemühte, und unbefangene Schriftſteller.) — Ungen. (An Eſſay upon the preſent State of the Theatre in France, England and Italy . . . Lond. 1760. 8. Der Inhalt deſſelben iſt bereits vorher angezeigt; nur ein Theil davon gehört hieher.) — C. D. Ebeling (Hat in den bekannten Unterhaltungen die Nachr. von ausländiſchen und einheimiſchen Theatern geliefert.) — Joh. Fried. Schmid (Journ. der auswärtigen und deutſchen

schen Bühnen, Wien 1778 u. f. 8.) — Brandes (Bemerkungen über die Theater zu London, Paris und Wien, Gött. 1787. 8 gegen welche die Lettre d'un Campagnard . . . Hannov. 1788. 8. gerichtet sind.) — Ad. Walder (Bey s. dramatischen, dramaturg. und andern Auss. . . Freyb. 1789. 8. finden sich Nachr. von der spanischen und französischen Schaubühne.) — —

Von der Geschichte, dem Geist, den Eigenheiten u. s. w. des Italienischen Theaters besonders: Leone Allacci (La Drammaturgia, div. in sette indici, Rom. 1666. 12. Berichtigt, verm. und fortges. (von Apost. Zeno) Ven. 1755. 4. Ist nichts, als ein alphabetisches Verzeichniß von italienischen Dramen aller Art.) — Scipio Maffei (Vor s. Teatro italiano, o sia scelta de Tragedie per uso della scena, Ver. 1723-1728. 8. 3 B. findet sich eine Istoria del Teatro Italiano e difesa di esso.) — Ungen. (Lettre sur les Spectacles d'Italie, sur leur origine, sur les personnages u. s. w. in dem Mercure de France, Jenner 1726. S. 81-98. — Lud. Riccoboni (Histoire du Theatre italien depuis la decadence de la Comedie latine, avec un Catalogue des Traged. et Comed. italiennes, imprim. depuis l'an 1500 jusqu'à l'an 1660 . . . Par. 1727-1731. 8. 2 B. Deutsch, was eigentlich zur Geschichte gehört, nebst seinen Auszügen aus ein paar Ital. Trspl. und aus der Calandra des Bibiena, im 2ten St. S. 135 u. f. von G. Ephr. Lessings Theatral. Bibliothek.) — Cedors (In s. Theatre d'Italie, Par. 1758. 12. 15 Bde. findet sich eine kurze Geschichte der italienischen Bühne, eine Vergleichung mit der französischen, und Nachrichten von den dramatischen Dichtern der Italiener.) — Ant. Planelli (Bey seiner ital. Uebersetzung der Formeyschen Principes elementaires des belles lettres, Nap. 1767. 8. ist eine Breve storia del Teatro italiano befindlich.) — Piet. Bicchierai (Vor s. Virginia e Cleone, Trag. . . . Fir. 1767. 8. stehen Alcune considerazione sopra il Teatro, welche Klagen über den Verfall, und den gegenwärtigen Zustand des Theaters in Italien enthalten.) — S. Sharp (View of the customs, manners, *drama* of Italy, Lond. 1768. 8. wogegen Gius. Baretti s. — Account of the manners and customs of Italy, Lond. 1768. 8. schrieb, in welchem das 11te und 12te Kap. von der Geschichte des ital. Drama handelt.) — S. Bettinelli (In dem 6ten Bd. s. Opere, Ven. 1783. 8. findet sich ein Discorso sopra il Teatro italiano, der zuerst vor s. drey Trauerspielen Bassano 1771. 8. erschien, und Deutsch im Theaterkalender vom J. 1779 gedruckt ist.) — S. übrigens den Art. Oper. —

Die, von dem Drama der Spanier handelnden Schriften sind bey dem Art. Comödie angezeigt. — Von neuern Stücken liefern Nachrichten und Auszüge: El Desennagador del Teatro, 8. eine, meines Wissens, noch fortbestehende Wochenschrift. — Memorial de Madrid, 8. ebenfalls eine Wochenschrift. — Ideler (Ueber das spanische und portugiesische Theater, im 1ten St. der Neuen Litterat. und Völkerkunde v. J. 1790. — — Von dem portugiesischen Theater finden sich einige Nachr. in dem Theaterkalender v. den J. 1778 und 1779. — —

Von der Geschichte und den Eigenheiten des Drama in Frankreich: Ch. Duclos (Giebt in seinem, vorhin angeführten Mem. sur les jeux sceniques des Romains, auch Nachrichten von denjenigen, qui ont precédé en France la naissance du poeme dramatique.) — Le Boeuf (In s. Dissertations S. 95. und in den Poesies du Roi de Navarre, B. 1.

S. 157 finden sich Nachrichten von einigen, im 12ten Jahrhundert in Frankreich geschriebenen lateinischen Trauerspielen.) — Sam. Chappuzeau (Le Theatre françois en trois Livres où il est traité de l'usage de la Comedie, des auteurs qui soutiennent le Theatre, et de la conduite des Comediens, Lyon 1674. 12. Das Werk enthält mehr Schutzschriften für das Schauspiel und die Schauspieler, als historische Nachrichten.) — Ungen. (Lettres histor. sur tous les Spectacles de Paris 1719. 12.) — Bern. Fontenelle (Histoire du Theatre françois jusqu'à Mr. Corneille, in dem 3ten B. s. Oeuvres der Pariser Ausg. von 1742. Sehr genaue Untersuchungen anzustellen, war nicht Fontenelle's Sache; er war einer der ersten, welcher den Troubadours eigentliche dramatische Arbeiten zuschrieb. Aber, was er erzählt, erzählt er sehr angenehm.) — Titon du Tillet (Bey s. Parnasse françois, Par. 1732. f. finden sich reflex. sur les spectacles françois, worin einige Nachrichten enthalten sind.) — Maupoint (Bibliotheque des Theatres, contenant le Catal. alphabetique des pieces dramat. Opera, Parodies et Opera comiques, et le tems de leurs representations, avec des anecdotes sur la plupart des pieces . . . et sur la vie des Auteurs, Musiciens et Acteurs, Par. 1733. 8. sehr mager, trocken und unrichtig.) Fr. und Cl. Parfait (Histoire du Theatre françois depuis son origine jusqu'à present, avec la vie des plus célebres poetes dramatiques, des extraits exacts et un Catalogue raisonné de leurs pièces, accompagnés de notes histor. et critiques, Par. 1734 1756. 12. 15 Bde. Die Auszüge gehen nur bis in das erste Viertheil dieses Jahrhunderts; das Werk ist mit vielem Fleiße geschrieben. Von eben diesen Verfassern ist 2) Diction. des Theatres de Paris, cont. toutes les pieces qui ont été representées jusqu'à present sur les différens theatres franç. et sur celui de l'Acad. Roy. de Musique, les extr. de celles qui ont été jouées par les Comed. ital. ainsi des opera com. et princ. spectacle des foires de St. Germain et St. Lambert. Des faits anecd. sur les auteurs . . . . acteur. actrices, danf. danseuses, composit. de ballets etc. . . Par. 1756. 12. 6 Bde. 1758. 12. 7 Bde.) — Ungen. (Mem. pour servir à l'histoire des Theatres, de la decadence des spectacles, et de leur renouvellement, in dem Merc. de France, December 1735 und Febr. Apr. May, Jun. Jul. August und October 1736.) — P. Frc. Godart de Beauchamp (Recherches sur les Theatres de France, depuis l'année 1161. jusqu'à present, Par. 1735. 4. in einem und 8. in drey Bänden, und 1743. 8. 3 B. Der Verf. fängt, wie es auch der Titel besagt, mit den Troubadours an; und hält sich an den Mährchen des Nostradamus, deren Werth in neuern Zeiten aber zur Gnüge ins Licht gesetzt worden ist. Vorzüglich scheint es ihm um die Fortschritte des Lustspieles, in Rücksicht auf Sitten und Gesinnungen zu thun zu seyn; von den Mysterien und Moralitäten, Sotien oder Sottisen u. d. m. handelt er sehr kurz; mit dem Jodelle wird er umständlicher; und nimmt von da vier Zeitpunkte für die Komödie an; als vom J. 1552-1573 oder bis zu Garnier; von diesem bis zu Al. Hardy, oder dem J. 1622; von Hardy bis zu P. Corneille, oder dem J. 1637, und von da bis zur Zeit, wo er schrieb. Der dritte Theil des Werkes liefert Nachrichten von den, seit dem J. 1548 bis 1735 gegebenen französischen Balletten.) — Ungen. (Almanac des Theatres . . . Par. 1744. 18. der aber, so viel ich weiß, nicht fort-

fortgesetzt worden ist.) — Jos. de la Porte (Les Spectacles de Paris, ou Almanac histor. et chronol. des Theatres, avec . . . un catalogue de toutes les pieces restées au Theatre dans les differens spectacles, les noms de tous les auteurs vivans, et la liste de leurs ouvrages, Par. 1751. 24. Fortgesetzt bis jetzt.) — Ant. Maillet Duclairon (Essai sur la connoissance des Theatres franç. Par. 1751. 12.) — Ch. de Fieux de Mouhi (Tablettes dramatiques, contenant l'abrégé de l'histoire du Theatre françois, l'établissement des Theatres à Paris, un Dictionnaire des pieces etc. . . Par. 1752. 12. und hiezu in der Folge Supplemente, welche, mit dem erstern zusammen, endlich, unter dem Titel: Abrégé de l'Histoire chronol. du Theatre franç. Par. 1780. 12. gedruckt worden sind. 2) Repertoire de toutes les pieces restées au Théatre françois, Par. 1753. 12.) — Ant. de Leris (Dictionaire portatif des Theatres, Par. 1754. 8.) — Ungen. (Lettres histor. et crit. d'un Comedien de Golconde, ou Critique du Theatre franç. s. l. et a. 8.) Franc. Ant. de Chevrier (Observations sur le Theatre dans lesquelles on examine avec impartialité l'état actuel des spectacles de Paris 1755. 12. Reflex. sur le Theatre franç.) — Aug. Theod. Vinc. de Schosne (Lettre à Mr. Crebillon 1761. 12. Ueber die Vereinigung der komischen Oper mit der ital. Komödie.) — Pijon (Les Muses franç. contenant un tableau des Theatr. de Paris 1764. 12.) — Dixmerie (Lettre sur l'état present de nos spectacles, 1765. 12.) — L. Charpentier (Causes de la decadence du gout sur le Theatre, où l'on traite des droits, des talens, des fautes des auteurs, des devoirs des Comediens, de ce que la société leur doit, et de leurs usurpations funestes à l'art dramatique, Par. 1768. 12. 2 Bd.) — Herzog von Valiere (Bibliotheque du Theatre françois . . . Par. et Dresd. 1768. 8. 3 Bd. verm. 1770. 8. 3 Bd.) — Ungen. (Le nouveau Spectateur, ou examen nouvel des pièces du Theatre, Par. 1769. 12.) — Ungen. (Anecdotes dramatiques, contenant une notice de toutes les Trag. Comed. etc. jouées à Paris et en province, les noms des auteurs, u. s. w. Par. 1775. 12. 3 Bde.) — Ungen. (Diction. dramat. contenant l'histoire des Theatres, les règles du genre dramatique, observations des maitres les plus célébres, des reflex. nouvelles sur les spectacles, sur le genie et sur la conduite de tous les genres, avec les notices des meilleurs pieces, le catal. de tous les drames, et celui des auteurs dramatiques. Par. 1776. 8. 3 Bde.) — Merincourt (Journal dramatique, Par. 1776. 8. Wie viel Stücke aber davon erschienen sind, weiß ich nicht zu bestimmen.) — Desessart (Les trois Theatres de Paris, Par. 1777. 12.) — Ungen. (Discours sur l'origine et les progrès de l'art dramatique (in Frankreich nämlich) vor dem 3ten Th. der Annales poet. Deutsch im Taschenbuch für die Schaubühne vom J. 1780.) — Ungen. (Essais historiques sur l'origine et les progrès de l'art dramatique en France, Par. 1784 - 1786. 16. Das Werk gehört zur Petite Bibliotheque des Theatres, und begreift nur, außer Nachrichten von den frühern Mysterien, Moralitäten, Farcen u. d. m. die Geschichte des Trauerspieles bis auf Hardy. In den folgenden Bänden hat die Geschichte des Lustspieles geliefert werden sollen; ob und was davon erschienen ist, weiß ich nicht?) — Ungen. (Costumes et Annales des grands Theatres de Paris, Par. 1786 u. f. 4. mit v. K. jährlich 48 Nummern. Ob

mehr als zwey Jahrgänge erschienen sind, weiß ich nicht. Die Pracht des Werkes abgerechnet, enthalten sie nichts vorzügliches; die vornehmsten Schauspieler und Schauspielerinnen sind in den wichtigsten ihrer Rollen darin abgebildet, und Nachrichten von ihrem Spiel und den neuen Stücken darin geliefert.) — Framery (De l'organisation des Spectacles de Paris 1790. 8.) — Ungen. (Ueber die Theater zu Paris, in dem N. teutschen Merkur v. J. 1790. Mon. Jan. und Februar.) — Ungen. (Ueber die Einrichtung der Schaubühne in der Republik, im 4ten Bde. S. 392. der Friedenspräliminarien.) — S. auch die Neue Bibl. der schönen Wissensch. B. 41. S. 295. B. 55. S. 330 u. f. — — Die, von der Geschichte des italienischen Theaters zu Paris handelnden Schriften sind bey dem Art. Comödie, S. 38. angeführt. S. übrigens auch die Art. Ballet, Oper, Operette, Parodie, Trauerspiel u. d. m. — —

Von der Geschichte, den Eigenheiten u. s. w. des Englischen Theaters: Rob. Dodsley (On the *origin* of the english Stage, im 1ten Bde. S. 126 der Reliq. of anc. Poetry, Ausg. v. 1765. S. auch die Folge dieses Art.) — Th. Gaffe (Bey s. Careless Shepherd, Lond. 1656. 4. findet sich ein, von Fr. Kirkmann im J. 1661. vermehrtes, aber sehr mangelhaftes und unzuverlässiges Verzeichniß von englischen Schauspielen.) — Rich. Flecknoe (Short Discourse on the English Stage, bey s. Love's Kingdom, Lond. 1674. 12.) — Ger. Langbaine (Momus triumphans, Lond. 1687. 4. und ebendasselbe, unter dem Titel: A new Catal. of english Plays, cont. Comedies . . Lond. 1688. 4. Sehr verm. und verb. so wie anders geordnet, mit der Aufschrift: An Account of the english dramatick Poets, or some Observations and remarks on the lives and writings of all those that have published either Comedies, Traged. etc. in the english tongue, Oxf. 1691. 8. So mangelhaft das Werk auch ist: so sehr ist es denn doch von den folgenden Schriftstellern über diese Materie benützt worden.) — Ch. Gildon (Lives and Characters of the English Dramat. Poets . . . Lond. 1698. 1726. 8. Ein Auszug aus dem Werke des Langbaine mit Zusätzen. Comparison between the two Stages (als so viel Schauspielhäuser damahls in London nur waren) 1702. 8.) — Jam. Wrigbt (Historia Histrionica: an histor. Account of the English Stage, shewing the ancient Use, Improvement and perfection of dramatic representation in this nation, in a dial. of plays and players, im J. 1699 geschrieben; und im 12ten B. der Select collection of old plays (S. 337 der Ausg. von 1780) abgedruckt.) — J. Downes (Roscius Anglicanus, or histor. View of the Stage after being suppressed in 1644 to the restoration . . Lond. 1708. 8. und in dem Litter. Museum 1792. 8.) — Mears (A compleat Catalogue of all the plays that were ever yet printed in the english language . . . L. 1714. verm. 1726. 8.) — Ungen. (State of the case between the Lord Chamberlain and the Royal Comp. of Comedians . . . Lond. 1720. 8. Ueber die, von dem erstern befohlene Verschließung des einen Schauspielhauses.) — Rich. Steele (The Theatre, eine Wochenschr. im J. 1720. Verm. mit dem Anti-Theatre, und mit Erläuter. von Nichols 1791. 12. 2 B.) — Gil. Jacob (Poetical-Register, or the Lives and Characters of all the English Poets, with an account of their writings . . Lond. 1723. 8. 2 B. 1733. 8. 2 B. mit K.

Das

Das Werk iſt zwar auf Langbaine's Arbeit gegründet, aber viel ſorgfältiger ausgearbeitet, und von allen folgenden Schriftſtellern über dieſe Materie benützt worden.) — J. Dennis (Defence of the Stage againſt Law, L. 1726. 8. Eben auch in Betreff eines Schauſpielhauſes.) — Coll. Cibber (Hiſtorical View of the Stage, bey der Apology for his own life, Lond. 1740 und 1750. 8.) — Th. Betterton (Hiſtory of the Engliſh Stage, Lond. 1741. 8. Ich habe das Werk, als von Th. Betterton verfaßt, angeführt gefunden; da aber dieſer ſchon im J. 1710 ſtarb, und ihm auch nicht, in ſ. Lebensbeſchreibung von Cibber, ein ſolches Werk zugeſchrieben wird: ſo wäre es möglich, daß es nichts, als das vorhergehende wäre.) — Rob. Dodsley (Die, vor der, von ihm herausgegebenen, Select Collection of old Plays, Lond. 1744. 8. 12 B. verb. 1780. 8. 12 Bd. befindliche Vorrede enthält gute Nachrichten von der engliſchen Bühne, welche, in der neuen Ausgabe mit einem Supplement vermehrt worden ſind.) — Th. Wbinkop (A Liſt of all the dramatic Authors with ſome account of their lives, and of all the dramatic pieces ever publiſh'd in the engliſh language, to the Year 1747. bey ſ. Trauerſpiel Scanderbeg, or Love and liberty, Lond. 1747. 8.) — Warburton (Vor dem 5ten Bd. ſ. Ausg. des Shakesp. Lond. 1747. 8. finden ſich Unterſuchungen über den Urſprung und die Eigenheiten des engl. Drama.) — Ungen. (The Companion to the Theatre, or a View of our moſt celebrated dramatic pieces, Lond. 1747. 12. 2 B. 1760. 12. 2 Bd.) — Will. Chetwood (The brittiſh Theatre, containing the Lives of the engliſh dramatic Poets, with an account of all their plays, together with the Lives of moſt of the principal actors as well as Poets, to which is prefixed a ſhort view of the riſe and progreſs of the Engl. Stage, Lond. 1749 und 1752. 12. Das Werk iſt in der erſten Ausgabe dieſer Theorie, zu Folge der Nachrichten von andern Schriftſtellern, unter einem unrechten Titel angeführt, und weit zu früh in das vorige Jahrhundert, geſetzt. An und für ſich ſelbſt iſt es nicht allein äußerſt nachläßig abgefaßt und voller Unrichtigkeiten, ſondern auch voller eigenmächtiger Erfindungen.) — A. Berſon (Miſcellaneous Diſſertat. hiſtor. critic. and moral on the origin and antiquity of Maſquerades, plays, poetry . . . Lond. 1751. 8.) — Ungen. (The guide to the Stage, or ſelect Inſtructions, Lond. 1751. 8.) — S. Derrick (The dramatic Cenſor, L. 1752. 8. ein Stück.) — Ungen. (Rem. on the preſent State of the Stage of Great Brit. and Ireland, Lond. 1753. 8.) — Ungen. (Theatrical records, Lond. 1756. 12. Sehr unzuverläßige Nachr. von den dramat. Dichtern und ihren Werken.) — Theoph. Cibber (Two Diſſertat. on the Theatres, Lond. 1756 und 1759. 8. Chesterfields bekannte Rede für die Freyheit des Theaters iſt darin mit abgedruckt.) — Ungen. (The theatrical Examineer, Lond. 1757. 8.) — Ungen. (Theatrical review, or Annals of the Drama, for the Year 1757. Lond. 1758. 8.) — Ungen. (On the original and the preſent State of the Drama, Lond. 1758. 8.) — G. Collmann (Critical reflex. on the old engl. dramatic Writers, Lond. 1760. 8. und vor Phil. Maſſingers Works, Lond. 1766 und 1779. 8. 4 Bd., ſo wie in den proſaiſchen Schriften ihres Verf. Lond. 1787. 8. 3 Bd.) — Benj. Victor (The hiſtory of the Theatres of London and Dublin, from the Year 1730 to the preſent times, Lond. 1761-

1771.

1771. 12. 3 Bde.) — Ungen. (Theatrical Diſquiſitions, Lond. 1763. 8.) — Rich. Erskine Baker (Companion to the play-houſe, or an hiſtorical account of all the dramatic Writers and their works, that have appeared in Great Britain and Ireland, from the commencement of our theatrical exhibitions . . . Lond. 1764. 8. 2 Bd. Sehr verm. und verb. von Joſ. Reed, unter dem Titel: Biographia dramatica or a Companion to the Play-houſe . . Lond. 1782. 8. 2 B. Dieſes Werk, welches in ſeiner Art das zuverläſſigſte iſt, iſt nach dem Alphabeth geordnet: in der letzten Aufl. enthält der erſte Band die Nahmen der Dichter, und der zweyte die Nahmen der Stücke, deren überhaupt mit Inbegriff von Opern und Operetten, 3410 ſind.) — Ungen. (Theatrical campaign for 1766 and 1767. Lond. 1767. 8.) — Ungen. (The theatrical monitor, or Stage Management and Green-Room laid open, Lond. 1768. 8.) — Ungen. (The Covent-garden Chronicle, Lond. 1768. 8.) — Ungen. (The dramatic Cenſor, L. 1771. 8. 2 B. Unter den verſchiedenen, vorher angeführten Schriften, welche Nachrichten und Kritiken von den, in den verſchiedenen Jahren vorgeſtellten Stücken und dem Spiel der Schauſpieler liefern, iſt dieſe eine der beſſern.) — Ungen. (Eſſay on the ſatirical entertainment of the Stage, L. 1772. 8.) — Ungen. (Theatrical Review . . . . Lond. 1772. 12. 2 B.) — Ungen. (Theatrical Muſeum, L. 1776. 8.) — Ungen. (Playhouſe Pocket Companion cont. an account of all the dramatic authors, with a liſt of their works, L. 1779. 12. ein unzuverläſſiges, elendes Geſchmiere.) — Ungen. (Reflect. on the engliſh Drama, im 4ten St. des Europ. Magaz. für das J. 1788.) — Egerton (The theatrical remembrancer, Lond. 1788. 8.) — Malone (Bey ſ. Ausg. des Shakſp. 1790. 8. 11 B. finden ſich allerhand, in der Geſchichte der engl. Schaubühne einſchlagende Abhandlungen, als über das Entſtehen und die Fortſchritte derſelben, über die Einrichtungen und Gebräuche des alten engl. Theaters, u. d. m. Aehnliche Nachr. finden ſich bey mehrern Ausgaben des Shakſp. S. den Art. Trauerſpiel.) — Joſ. Walker (On the Iriſh Stage, in dem 2ten Bde. S. 75 der Tranſact. of the R. Iriſh Acad. Dubl. 1788. 4.) — — Auch haben noch mehrere auswärtige Schriftſteller Nachrichten von der engliſchen Bühne geliefert, als: Ar. v. Voltaire (In dem 61ten Bd. ſ. W. Ausg. v. Beaumarchais finden ſich Aufſätze, De la Tragedie angloiſe und de la Comedie angloiſe, Deutſch, nach der erſten Ausg. in den Lettres ſur les Angl. Par. 1733. 12. in dem 1ten St. S. 96 u. f. der Beytr. zur Hiſtorie und Aufnahme des Theaters; Du Theatre Anglois, ebend. Lettre à l'Acad. franç. im 64ten Bde. deren Inhalt zum Theil ſchon in dem Appel à toutes les nations de l'Europe, des Jugemens d'un Ecrivain Anglois (Home's, Verf. der Elements of Criticism) ou Manifeſte au ſujet des honneurs du Pavillon entre les Theatres de Londres et de Paris, Par. 1761. 8. abgedruckt war.) — Ungen. (Lettres ſur le Theatre angl. Par. 1752. 8. 2 Bde.) — Ungen. (Eſſai hiſtor. ſur l'origine et les progrès du Theatre anglois, im 1ten Bde. S. 26. der Variétés litteraires, Par. 1768. 12. 4 Bde.) — Gotth. Ephr. Leſſing (Geſchichte der engliſchen Schaubühne, im 4ten St. ſeiner theatraliſchen Bibliothek.) — Ungen. (Betrachtungen über die engliſche Schaubühne, in dem 3ten St. des erſten Bds. der Samml. aus der neueſten brittiſchen Litteratur, Brem. 1772. 8. ſind zwar nur aus dem

dem Engl. übersetzt; da ich aber das Original nicht genau nachzuweisen weiß, mögen sie hier ihren Platz einnehmen.) — — S. übrigens die Art. Comödie, Oper, Trauerspiel, Schauspielkunst, u. d. m.

Von der Geschichte, den Eigenheiten, u. s. w. des deutschen Theaters überhaupt: Ungen. (Critische Betrachtungen und freye Untersuchungen zur Aufnahme und Verbesserung der deutschen Schaubühne, Bern 1743. 8. — Frdr. Nicolai (Ein Brief über den Zustand der deutschen Bühne, in seinen Br. über die sch. Wissensch. Frft. 1755. 8.) — Chrstph. Gottsched (Nöthiger Vorrath zur Geschichte der deutschen dramatischen Dichtkunst, oder Verzeichniß aller deutschen Trauer- Lust- und Singspiele, die im Druck erschienen von 1450 bis zur Hälfte des jetzigen Jahrhunderts . . . Leipz. 1757-1765. 8. 2 Th. wozu eine kleine Nachlese . . von Gottfr. Chrstn. Freisleben, Leipz. 1760. 8. erschien.) — J. G. Gellius (Briefe, über die Einführung des englischen Geschmacks in Schauspielen, Leipz. 1759. 8.) — J. F. Löwen (Geschichte des deutschen Theaters, vor dem 4ten Th. s. Schriften, Hamb. 1766. 8. sehr mangelhaft und unrichtig.) — Ungen. (Schreiben an einen Freund über die Beschaffenheit des Theaters der Deutschen, Lindau 1769. 8.) — Chrstn. H. Schmid (Das Parterr . . Erf. 1771. 8. enthält Nachr. von der Kochischen, Seilerischen und Döbbelinschen Gesellsch. und den von ihnen in diesem J. gesp. Stücken. Beyträge dazu (sehr schlechte) erschienen, Leipz. 1772. 8. 2) Theaterchronik . . . Gießen 1772. 8. enthält Nachr. von dem Jahre, worin die Schrift erschien. Auch gehört ein Aufs. von C. A. v. Bertram an den Verf. derselben, Frft. 1773. 8. dazu. 3) Chronologie des deutschen Theaters (Leipz.) 1775. 8. (Wenn gleich nicht vollständig, doch immer noch das vollständigste, was wir über unsre Bühne haben. Aber freylich sind die Eigenheiten unsrer dramatischen Werke und Schriftsteller wohl nicht hinlänglich darin auseinander gesetzt und characterisirt.) — J. F. A. von Hagen (Die Logen, Berl. 1772. 8. Magaz. zur Gesch. des deutschen Theaters, Halle 1773. 8. Erstes St.) — J. A. Reichard (Theaterkalender . . . Gotha 1775 u. f. 24. Ist bis jetzt fortgesetzt, und enthält, unter andern, Verzeichnisse der lebenden dramatischen Schriftsteller, und Tonkünstler, so wie der, jährlich, erscheinenden verschiedenen dramatischen Schriften, und Nachrichten von unsern verschiedenen Schauspielergesellschaften. Theaterjournal für Deutschland, Gotha 1777 u. f. 8. 24 St. S. auch dessen Olla potrida, Berl. 1778-1792. 8.) — J. G. Bärstecher (Theaterzeitung, Kleve 1775. 8. 42 St. Von eben dem Werthe, wie die gewöhnlichen Zeitungen. Bagatellen, Litterat. und Theater, Düsseld. 1777. 8. 67 St. Die Verf. dieser Schriften waren, Reichard, Großmann, C. H. Schmid u. a. m.) — C. A. von Bertram (Beyträge zur Geschichte des deutschen Theaters, Berl. 1776. 8. 3 Stücke. Allgemeine Bibliothek für Schauspieler und Schauspielliebhaber, Frankf. 1776. 8. 4 St. Litteratur- und Theaterzeitung, Berl. 1778-1784. 8. Vorhergegangen war dieser Zeitung das „Berlinische Litterar. Wochenblatt, Berl. 1776-1777. 8. 4 B. worin sich schon Nachrichten von unserm Theater finden. Fortgesetzt wurde jene Zeitung, unter der Aufschrift: Ephemeriden der Litteratur und des Theaters, Berl. 1785-1787. 8. und seit dieser Zeit führt es den Titel: Annalen des Theaters, Berl. 1788. 8. bis jetzt 15 Bde. Unterhaltend durch Neuigkeiten. Theaterzeitung für Deutsch-

land, Berl. 1790. 8.) — Ungen. (Taschenbuch für Schauspieler und Schauspielliebhaber, Offenb. 1779. 12. Größtentheils aus andern Schriften zusammen geschrieben.) — Th. Frd. Lorenz (Theatralischer Zeitvertreib . . . Regensb. 1779-1780. 8. 2 Th. Es findet, unter andern schlechten Dingen, auch eine, freylich aber nur ausgeschriebene, Geschichte unsers Theaters bis zum J. 1727 sich darin) — G. F. W. Großmann (Dramaturgische Nachrichten, Bonn 1780. 8. Enthalten einige sehr gute Zergliederungen verschiedener dramatischen Stücke.) — Frd. Koch (Vorfälle des deutschen Theaters für Schauspieler, Leipz. 1780. 8.) — Pet. Batzmann (Bibl. der deutschen Schauspiele aufs J. 1781. Danzig 1781 u. f. 8. Acht St.) — J. F. Schink (Dramaturgische Fragmente, Grätz und Leipz. 1781-1784. 8. 4 B.) — Ungen. (Allgemeiner Theateralmanach, vom J. 1782. W. 1782. 8.) — Ungen. (Ueber das gegenwärtige deutsche Theater, im 1ten St. des Wirtenbergischen Repertoriums S. 93.) — W. H. Seyfried (Theatral. Tagebuch, Frft. am M. 1782 u. f. 8. 2 Bde. Dramat. Brille für Deutschland, Hamb. 1784. 8. Dramat. Faustin, Hamb. 1784 u. f. 8. 2 Bde. Dramat. Apologete, ebend. 1785. 8. Dramat. Pantheon . . . Berl. 1791. 8.) — Ungen. (Unparteiisches Schr. über den gegenwärtigen Zustand des deutsch. Theaters, s. l. 1783. 8.) — Chr. Aug. Vulpius (Journ. aller Romane und Schauspiele, Leipz. 1784. 8. Vier St.) — Ungen. (Theaterbibliothek, Danzig 1784. 8. Vier St.) — J. L. Neumann (Allgemeine Theaterzeitung, Dresd. 1784. 8.) — J. C. F. Dietz (Beytr. zum Theater . . . Stendal 1784 u. f. 8. Zwey Bde. Enthält, unter mehrern, eine Untersuchung, warum Deutschland noch keine Nationaltheater hat?) — B. D. A. Cremeri (Wünsche eine ächte Schaubühne zu bekommen, Linz 1786. 8.) — Joh. Jak. Chr. v. Reck (Ueber den Zustand des deutschen Theaters, Erl. 1787. 8. der aber dadurch schwerlich dürfte verbessert werden.) — Ungen. (Neues Theater-Journal für Deutschland. Leipz. 1789. 8. 2 St.) — Ungen. Publikum und Theater. Berl. 1790. 8. — Allgem. Theaterzeitung, Hamb. 1792. 8. — Allgem. Theaterjournal, Maynz und Frft. am M. 1792. 8. Sechs St. — Fragm. Skizzen und Skelette über das Theater, Leipz. 1792. 8. — — Besondre Nachrichten von einzeln, ältern und neuern herumziehenden, Gesellschaften und von den vornehmsten deutschen Schaubühnen: als von der Schuchischen Gesellschaft: Ungen. (Krit. Nachrichten von der Sch. Gesellschaft, Halle 1755. 8. — Briefe über die Sch. Gesellsch. Danz. 1758. 8.) — Schwarzenberger (Briefe über die (neue) Sch. Schaubühne, Glog. 1769. 4.) — L. Gomperz (Parall. über die Döbbelinsche und Schuchische Gesellsch. Königsb. 1772. 8.) — Ungen. (Billette der Mde. F. und M. E. über die Sch. Schaub. Danz. 1755. 8.) — Krit. Bemerk. über das Theater bey der Anwesenheit der Sch. Gesellsch. Danz. 1781. 8. — F. S. Mohr (Königsberg. Theaterjournal 1782. 8.) — — Von der Starkischen Gesellschaft: J. M. Klefecker (Beurtheil. der Stark. Gesellsch. Jen. 1767. 8.) — — Von der Döbbelinschen Gesellschaft: J. A. v. Jung (Krit. Schreiben üb. die Döbb. Gesellsch. Danzig 1767. 8.) — J. J. Lauson (Schr. üb. die Döbb. Gesellsch. Königsb. 1767. 8.) — J. Ad. Tritt (Schr. über die Döbb. Gesellsch. Königsb. 1768. 8.) — J. D. Glummert (Ged. üb. die Döbb. Gesellsch. s. l. 12.) — L. Gomperz (Ged. über das Theater bey Anwesenheit der Döbb. Gesellsch. Königsb. 1770.

1770. 8.) — A. A. Streit (Theatral. Wochenblatt, Bresl. 1772. 8.) — — Ueber die niederſächſiſchen Bühnen: J. F. Löwen (In den Unterhalt. an v. O.) — — Ueber die Schauſpielergeſellſch. am Rhein und Mayn: J. M. Hofmann (Nachr. von einigen Schauſpielergeſellſch. . . Frſt. 1771. 8.) — — Ueber die Marchandſche Geſellſchaft: Ungen. (Beytr. zur Geſchichte der deutſchen Schaubühne, Frft. 1774. 8.) — — Ueber die Ilgneriſche Geſellſchaft: J. C. Koppe (Verſ. einer Kritik über die Ilgn. Geſ. ſ. l. 8.) — — Ueber die Seyleriſche Geſellſchaft: H. L. Wagner (Briefe die S. G. betreffend, Frft. 1778. 8. Sechz. St.) — — Ueber die Wäſeriſche Geſellſchaft: F. W. Eichholz (Schr. . . . die Wäſ. Schſpl. betr. Halberſt. 1778. 8.) — Ungen. (Br. über die Wäſer. Schauſplgeſ. Magd. 1781. 8.) — J. Schulz (Antwortſchr. darauf, Magd. 1781. 8.) — — Ueber die Meddoxiſche Schauſp. geſ. Ungen. (Theaterbote von Bayreuth . . Erl. 1790. 8.) — Von dem Theater zu Wien: Ungen. (Repert. des Theatr. de la Ville de Vienne 1757 8.) — Frz. Joſ. Bob (Glückw. an den Verf. der bürgerl. Dame (Hafner) 1764. 8.) — Ungen. (Theatralalm. v. Wien, Wien 1765. 8. 3 Th.) — Joſ. v. Sonnenfels (Schr. an die Verf. der Bibl. der ſch. Wiſſenſch. im 11ten Bde. derſelben, und im 1ten Th. ſ. Schr. 2) Briefe über die Wiener Schaub. Wien 1767. 8. 2 Bde. 3) Vorſtell. an den Kaiſer, die deutſchen Schauſp. beſonders die extempor. Stücke, betr. im 9ten St. der Hamb. Unterhalt. 4) Nachr. von der neuen Einr. des Wiener Theaters, Wien 1770. 4. 5) Erinner. über die Vorſtell. des Brutus, 1770. 8.) — C. G. Klem (1) Wiener. Dramaturgie, Wien 1767. 8. 2) Dramat. Litterat. und Sitten 1769. 8. Zwey Quart. 3) S. auch deſſen Welt 1762. 8. Oeſterr. Patriot, 1765. 8. Wiener, 1774. 8. u. a. m.) — Heufeld (Theaterkalender von Wien für das J. 1772-1774. 8. 3 Th.) — Joh. H. Fdr. Müller (Genaue Nachr. von beyden K. K. Schaub. Preßb. 1772. 8. Zwey St. Fortgeſ. unter dem Titel: Theatralneuigk. 1773. 8. Geſch. und Tageb. der Wiener Schaub. Wien 1776. 8.) — C. H. v. Moll (Hiſtor. krit. Theaterchronik, Wien 1774. 8.) — Ungen. (Alman. des Theat. in Wien, 1775. 8.) — L. Boogers (Dramat. Antikritikus, Wien 1775. 8. Zwölf St.) — A. v. Schellheim (Wiener. Dramaturgie 1776. 8. Fünf und zwanzig St. Taſchenb. des Wiener theat. 1777. 8.) — J. F. Schink (Briefe über das Theaterweſen in Wien, bey ſ. dramaturg. und andern Skizzen, Wien 1783. 8. S. auch deſſen vorher angef. dramaturg. Fragmente.) — A. F. Brockmann (Rechenſch. dem Wiener Publ. abgelegt, 1790. 8.) — S. auch die litterar. Mon. von Riedel, und andre Wiener Zeitſchriften. — — Von dem Theater zu Berlin: Marc. Herz (Freymüthige Kaffeegeſpräche . . . oder Beurtheilung des Berl. Theatral. Geſchmacks, Berl. 1771. 8.) — C. A. v. Bertram (Schreiben über die Kochiſche Schauſpielergeſellſch Berl. 1772. 8.) — Beantwort. des Schreibens . . . Halle 1772. 8. — J. F. Schink (Dramaturgiſche Monate . . Berl. 1778. 8. ein St.) — C. F. v. Bonin (Schreiben, den Abgang der Mdſll. Huber betr. Berl. 1777. 8. Schr. über das Berl. und Bresl. Theater, die Vorſtellung des Hamlet betr. Bresl. 1770. 8.) — A. M. Plümicke (Entwurf einer Theatergeſch. von Berlin . . . Berl. 1781. 8. — Ungen. (Ueber die Berliner Bühne, Berl. 1782. 8. Vier St. — Berliner Theaterjournal für das J. 1782. Berl. 8. — Nachr. von dem jetzigen Zuſtande des Berliner Theater 1786. 8.) — M. H. Seyfried (Ein dra-

matiſches Wort zu ſ. Zeit, die Franzöſiſche Kritik, und die K. Nationalbühne betr. Berl. 1788. 8. Schröder und Fleck, ein Duodrama, Berl. 1788. 8.) — Ungen. Merten Seraphin und die Kritikaſter Union . . . Berl. 1789. 8. — J. G. Hagemeiſter (Dramat. für Berl. und Deutſchland, Berl. 1792. 8. 2 Th.) — S. auch, außer den, vorher angeführten Schriften von C. A. v. Bertram, Reichard, u. a. m. K. F. Wegeners Berl. Zuſchauer und Zuſchauerin, u. d. m. — — Zu Hamburg: J. F. Löwen (Schreiben über die Akermannſche Geſellſch. Hamb. 1766. 8. Schr. des Akermannſchen Lichterputzers . . Hamb. 1766. 8. Vorläufige Nachr. von der neuen Einrichtung des Hamb. Theaters 1766. 4.) — Joh. Gottfr. Mißler (An das Hamburgiſche Publikum zur Beförderung des franzöſiſchen Schauſp. 1767. 8.) — Ungen. (Vergleichung zwiſchen der Kochiſchen und Akermannſchen Geſellſch. Hamb. 1769. 8.) — Alb. Wittenberg (Schr. an Dem. Akermann über die Hamburger Bühne, 1770. 8. S. auch deſſen Allgem. Wochenblatt zur Ehre der Lectüre, Hamb. 1774 u. f. 8. vergl. mit der Recenſion der darin enthaltenen Briefe, Hamb. 1775. 8. Briefe über die Akermannſche und Hamonſche Schauſp. Geſ. Berl. 1777. 8.) — C. L. Willebrand (Ueber die Hamb. Bühne, zwey Schreiben, Hamb. 1772. 8.) — J. C. Bock (Etwas dramaturgiſches . . . Hamb. 1774. 8.) — J. J. C. Bode (Theatraliſches Wochenblatt, Hamb. 1774 u. f. 8.) — Ungen. (Beyträge zur Litterat. des Theaters, Hamb. 1785. 8.) — J. F. Dank (Skizze des Hamburger Theaters v. J. 1784. Hamb. 1784. 8.) — J. F. Schink (Dramat. Monate . . . . Schwerin 1790. 8. Enthält auch Nachr. von mehrern Bühnen. Hamburgiſche Theaterzeit. 1792. 8.) — Albrecht (Neue Hamburgiſche Dramaturgie 1791. 8.) — Joh. Fedr Schütze (Hamburger Theatergeſchichte, Hamb. 1794. 8.) S. auch Leſſings Dramat. die Unterhaltungen, u. a. S. m.) — — Zu Leipzig: Ungen. (Schildereyen der Kochiſchen Bühne, Leipz. 1755. 8. Gegenſchilderung 1755. 8. Vernünft. Ged. über den Zuſtand der Kochiſchen Bühne, 1755. 8.) — J. Mauvillon (Freundſchaftl. Erinner. an die Kochiſche Schauſpielergeſellſch. 1766. 8.) — C. H. Schmid und J. G. Dyk (Ueber die Leipziger Schaub. zwey Schreiben 1770. 8.) — G. F. W. Großmann (Briefe . . . die Seylerſche Bühne in Dresd. betr. Dresd. 1775. 8.) — F. W. v. S. (Dramaturgiſcher Briefwechſel über das Leipziger Theater, im Sommer von 1779. Leipz. 1780. 8.) — J. F. F. v. Brawe (Raiſonnirendes Theaterjourn. von der Leipziger Michaelmeſſe 1783. Leipz. 8.) — S. auch den angenehmen Sommerzeitvertreib, Leipz. 1770. 8. vergl. mit Brandenſteins Moral. und krit. Erläuter. deſſelben . . . Frft. 1770. 8. Den Art. Operette, Klotzens deutſche Bibl. der ſch. Wiſſenſchaften, die Erfurter Gelehrten Zeit. v. J. 1773. u. d m. — — Zu Prag: Chriſtn. Löper (Theatral. Wochenblatt, Pr 1772. 8.) — Ungen. (Gedanken über das Prager Theater 1774. 8.) — B. Hebenſtreit (Der Theaterfreund, Prag 1774. 8. Fünf und zwanzig St.) — Ungen. (Taſchenbuch für die Prager Schaubühne auf das J. 1788.) — — Zu München: Der Theaterfreund, München 1778. 8. — Lor. Weſtenrieder (In ſ. Beytr. zur ſchönen und nützlichen Litterat. München 1779 u. f. 8. drey Jahrg. Jahrbuch der Menſchengeſchichte in Bayern 1782 u. f. 8. Münchner Monatsſchrift 1782. 8. Pfalzbaieriſchen Beyträgen 1782. 8. kommen mehrere hieher gehörige Aufſätze vor.) — J. B. Strobel (Der dramatiſche Cenſor,

Münch. 1782. 8.) — Unparteiische Beurtheilung der Münchner Bühne . . . Münch. 1785. 8. — — Zu Mannheim: G. H. v. Gemmingen (Mannheimer Dramaturgie, Mannh. 1778. 8. Neun St.) — Ungen. (Tagebuch der Mannheimer Schaubühne, Mannh. 1788. 8. Fünf Hefte.) — S. auch die Rheinischen Beytr. zur Gelehrsamkeit, Mannh. 1778 u. f. 8. Ant. v. Kleins Pfälzisches Museum Mannh. 1783. 8. u. Ebend. Pfalzbaierisches Museum 1786. 8. Die ersten Hefte von Schillers Thalia, u. a. m. — — Zu Maynz: A. W. Schreiber (Tageb. der Maynzer Schaubühne, Maynz 1788. 8. Dreyzehn St. Fortges. unter dem Titel, Dramaturgische Blätter, Frft. a. M. 1789 u. f. 8. Sechs Th.) — — Zu Hanover: A. F. F. L. v. Knigge (Dramaturgische Blätter, Han. und Osnab. 1789 u. f. 8. Zwey Jahrg.) — Ungen. (Kleine Beytr. zur Hanöverschen Dramat. Han. 1789. 8.) — — Zu Regensburg: Verz. der, seit dem Anfange der Fürstl. Thurn und Taxischen Schaub. von 1777 bis 1784. aufgeführten Stücke . . . Regensb. 1784. 8. — J. G. K. Gieseke (Regensb. Theaterjournal von 1784 bis 1786. . . . Regensb. 1786. 8.) — — Zu Frankfurt am Mayn: W. H. Seyfried (Frankfurter Dramaturgie, Frft. 1780 u. f. 8. Zwey Jahrg.) — Ungen. (Schauspieler und Schauspielerinnen Almanach für 1782.) — Thaliens Freystatt a. M. 1782. 8. — Briefe über die neue Frankfurt. Bühne, Frft. 1792. 8. — S. auch E. F. Rühls Beytr. zur Ausbreitung nützlicher Künste und Wissensch. Offenb. 1780 u. f. 8. Drey Th. — — Zu Nürnberg: Hasenes (Theaterjourn. über die, in Nürnberg von der Moserischen Gesellsch. aufgeführten Schauspiele . . Nürnb. 1777. 8.) — G. And. Will (Gesch. der Nürnb. Schaub. in s. Histor. diplomat. Magaz. für das Vaterland . . . Nürnb. 1780 u. f. 8. Drey Bde.) — — Zu Salzburg: Seipp (Theatralwochenblatt von Salzburg . . . Salzb. 1776. 8.) — — Zu Neubrandenburg: Schr. des H. v. S. an den Gr. v. P. die Schauspielergesellsch. zu Neubrandenb. betr. s. l. 1778. 4. — J. C. Koppe (Ueber einige Vorstellungen der . . . Schauspielergesellsch. zu Neubrandenb. Rost. 1780. 8. S. auch dessen Rostocksche Monatsschr. 1792. 8.) — — Zu Gotha: C. J. Wagenseil (Unparteiische Gesch. des Gothaer Theaters, Mannh. 1780. 8.) — — Zu Coblenz: Briefe über die neu eröfnete Bühne zu Coblenz, Frft. 1789. 8. — — Auch finden sich hieher gehörige Nachrichten noch in mehrern Zeitschriften, als im Teutschen Merkur. In Möllers Liefländischem Magazin 1781. In dem Auszuge aus dem Tagebuch eines Russen, 1783. 8. In Müllers Russischen Theatralien, Petersb. 1784. 8. In F. v. Hendrich Weimarischen Magazin 1785 u. f. 8. Im Weimarischen Modejournal 1789 u. f. In den zu Hanover erscheinenden Monatl. Heften, u. a. m. —

Ferner gehören, zu der Geschichte des Drama überhaupt die, mancherley, wider und für dasselbe geschriebenen Schriften. Es hat, von je her, Gegner gehabt, so gut unter den nichtchristlichen, als christlichen Völkern. Unter den Griechen soll schon Solon (Diog. Laert. Lib. I. c. 2. N. XI. vergl. mit Plutarchs Solon, Op. B. 1. S. 95. B. C. Ed. Frcft.) dem Thespis das Spielen untersagt haben; und Plato's Aussprüche über alle nachahmende Poesie (De Republ. Lib. III. und X) sind bekannt. Ausdrücklich aber gegen das Drama stand zuerst der Rhetor, Ael. Aristides (welchen Quadrio, Stor. e Rag. d'ogni Poesia, Vol. III. P. 2. S. 15. in den bekannten athenienssischen Feldherrn, Aristides, verwandelt hat) in dem, an die Smyrnäer

gerichteten, συμβουλευτ. περὶ τῶν μὴ δεῖν θεωρεῖν (Oper. ex ed. Cant. B. 2. S. 274) auf. — Von römischen Schriftstellern ist, meines Wissens, nichts, unmittelbar, wider das Drama selbst geschrieben worden, wenn gleich die Schauspieler, aus mancherley Gründen, (welche in Marq. Frebers Schrift, De existimatione deque causis amittendae existimationis, Bas. 1591. Lib. III. c. 28 angeführt worden sind) ehrlos bey ihnen waren, und die theatralischen Vorstellungen zu verschiedenen Zeiten, von manchen für nachtheilig, oder unanständig gehalten wurden. — Unter den christlichen Schriftstellern, waren die Kirchenväter, wie sichs gebührt, die ersten, welche das Drama verdammten. Tertullian schrieb ein Buch dagegen (De Spectacul. Lib. Oper. B. 1. S. 8 Wirc. 1780. 8.) — und in den Werken des Cyprian (Bd. 2. S. 121. Wirc. 1782. 8.) findet sich eine ähnliche Schrift, so wie, in mehrern Kirchenvätern, als in der 4ten Homilie des Basilius — in der 15ten des Chrysostomus an die Antiochier — im Ambrosius — und Augustinus, einzele Stellen dagegen. Auch waren die Schauspiele ihrer Zeit zu genau mit der herrschenden Religion verbunden, und diese mit der ihrigen zu wenig übereinstimmend, als daß sie nicht, mit einigem Recht, sich wider sie hätten auflehnen können. Ihre Gründe sind in einem Program von Alb. G. Walch, De Theatro primis Christianis exoso, Schleus. 1770. 4. gesammelt. Und, obgleich, in der Folge, die christliche Geistlichkeit selbst, eben so, wie die heidnische, die ersten Schauspiele, unter die Christen, durch die Mysterien, oder, noch früher, durch Aufzüge, Processionen, die so genannten Narren- und Eselsfeste, u. d. m. einführte: so hat sie denn doch die anständigern und vernünftigern Schauspiele, so bald diese nicht mehr mit Religionsgebräuchen verbunden waren, selten, oder gar nicht, leiden wollen, und ganze Kirchenversammlungen, als die zu Elvira im J. 305 (Can. 61 und 67.) zu Arles im J. 314 und 542 (Can. 5) zu Bourges im J. 1548 (Can. 4) haben, mehr oder weniger Verdammungsurtheile über die Bühne, oder über die Schauspieler ausgesprochen, so wie Layen und Geistliche gegen sie geschrieben. Von Italienern sind unter diesen: Carl Borromäus (Das auf seine Veranlassung geschriebene Werk, welches zu Toulouse 1622 gedruckt worden seyn soll, und in der Schrift, Ueber die Sittlichkeit des Theaters, S. 109 angeführt wird, ist mir nicht näher bekannt. Aber ebend. finden sich seine, aus den Verhandlungen des Mayländischen Conciliums gezogenen Meinungen über das Theater; und zu Paris sind, im J. 1664. 12. ein Traité contre les Danses, et les Spectacles, welcher ihm zugeschrieben wird, so wie, in neuern Zeiten, Veri Sentimenti di S. Carlo Borromeo intorno all Teatro, tratti da' sue lettere, R. 1753. 8. und S. C. Borromaei opusculum de Choreis et Spectaculis in festis diebus non exhibendis ebend. 1753. 8. gedruckt worden. Das Sonderbarste ist, daß mehrere Schriftsteller diesen so genannten Heiligen unter die Vertheidiger der Schaubühne gesetzt, und ihm so gar, gleichsam Verbesserungen dramatischer Arbeiten zugeschrieben haben, wie z. B. Mic. Barbieri, in s. Supplica. Bol. 1636. 8. Kap. 38. und Riccoboni, in s. Hist. du Theatre Italien Bd. 1. Ch. VI. S. 58 u. f.) — Phil. Neri († 1595. Auch erst in neuern Zeiten. Rom 1755. 8. sind, unter dem Titel: Veri Sentimenti, die Meinungen dieses Mannes über das Theater, aus seinen Schriften gezogen, erschienen.) — Giovb. Andreini

(Ein

(Sein Prologo, Ferr. 1612. 4. enthält eine Sammlung der, zu Gunsten der Schauspiele und Schauspieler, von verschiedenen Gesetzgebern gegebenen, und eine Prüfung der, wider sie vorhandenen Gesetze.) — Piet. Mar. Cecchini (Frutti delle moderne Comedie, Pad. 1616. 1628. 4. Das Werk ist bereits, Art. Comödie, unter denjenigen angeführt, welche Nachrichten von der Komödie aus dem Stegreif enthalten. Der Zweck desselben ist aber eigentlich Vertheidigung des Theaters und der Schauspieler. Ob s. Discorsi intorno alle Comedie, Comedianti e spettatori, Vic. 1614. 4. eben dieses Werk sind, weiß ich nicht.) — Nic. Barbieri (Discorso familiare intorno alle Comedie moderne, Ven. 1628. 8. und sehr verm. unter dem Titel: Supplica . . . Bol. 1636. 8. Er sucht darin zu zeigen, daß weder die Schauspiele noch die Schauspieler immer das sind, und noch weniger das seyn müssen, wofür sie ausgegeben werden, daß die, von den Kirchenvätern verdammten Lustbarkeiten dieser Art, von ganz andrer Beschaffenheit waren, als die spätern, u. d. m. Angehängt ist dem Werke eine Sammlung von Stellen aus den Schriften des Thomas von Aquino, des Antonius, des Raynerius, und andrer Theologen, worin die Schauspiele, unter gewissen Bedingungen, gestattet werden.) — Fr. Mar. del Monacho (In Actores et Spectatores Comoediar. Paraenesis, Patav. 1630. 4. Gegen die vorige Schrift.) — Gian. Ottonelli (Della moderazione cristiana del Teatro, Fir. 1645 - 1649. 4. 3 B. Jene Vertheidiger des Theaters hatten dasselbe dadurch, daß sie auf einer Verbesserung desselben bestanden, zu vertheidigen gesucht. Diese wird hier für unmöglich erklärt, und also die gänzliche Abschaffung desselben angerathen.) — Albertus Alberti († 1676. Ihm wird ein Liber contra saltationes et choreas zugeschr. das ich nicht näher nachzuweisen weiß.) — Al. Adimari (Circoncisione della Comedia, Fir. 1648. 4. Eine, aus dem Spanischen des Jac. Alberto übersetzte, und am Neujahrstage gehaltene, possierliche Predigt.) — L. Riccoboni (Traité de la reformation du Theatre, Par. 1743. 8. Von einem Manne, welcher das Theater so gut kannte, wie dieser, hätte man dergleichen Vorschläge nicht erwarten sollen; und wofern nicht ein Mönch sie ihm dictirt hat, muß der gute Riccoboni doch Willens gewesen seyn, sich den Mönchen dadurch gefällig zu machen.) — Franc. Dan. Concinna (Collectio Dissertation. de Spectaculis, Rom. 1752. 4. Das Werk soll auf Veranlassung Benedict des 14ten geschrieben seyn; und enthält Auszüge aus den Kirchenscribenten gegen das Theater.) — Giov. Ant. Bianchi, unter dem Nahmen Lauriſi Tragineſe (Dei vizje dei difetti del moderno Teatro, Rom. 1753. 4. Gegen die vorige Schrift.) — Ungen. (Consultazione teologica morale . . . Rom. 1754. 8. Vorgebliche Gründe, warum man das Theater nicht besuchen dürfe.) — Jach. Stefani (Lo Specchio del Disinganno . . . Ven. 1761. 8. Gegen das Theater so wohl, als gegen alle Carnavals-Lustbarkeiten gerichtet.) — Paul. Rulfus (Theatrum modernum bonis moribus exitiosum, populorum insuper politicae felicitati contrarium, Dissertat. . . Mediol. 1770. 8. Die bekannten Gründe, verbunden mit den Meinungen verschiedener Bischöfe von Rom und Cardinäle.) — Idelf. Valdastri (Einer seiner Due Disc. filosofici politici, Mod. 1789. 4. handelt sull' influence degli spettacoli nelle nazione; und erklärt sich für die Schauspiele, jedoch unter der Einschränkung, daß

die Obrigkeit eine ſtrenge Aufſicht darauf haben ſoll.) — Auch ſind noch von verſchiedenen Biſchöfen zu Rom, als Innocenz 12te, Klemens 11te, Benedict 14te, Klemens 13te u. a. m. Breve vorhanden, welche das Theater verdammen. — — Von ſpaniſchen Schriftſtellern: Joh. Mariana (Hat, in ſeinem berüchtigten, zu Paris öffentlich verbrannten Werke, De Rege et Regis Inſtitutione, im 3ten Buche ein eigenes Kapitel, De Spectaculis eingeſchaltet, worin er behauptet, daß nur verkehrte Menſchen das Theater billigen können, daß die Regierungen es bloß zulaſſen, nicht billigen, u. ſ. w.) — Fruct. Bisbe y Vidal (Tratado de las Comedias en el qual ſe declara ſi ſon licitas, Barcel. 1618. 8. Das Beſuchen des Theaters gehört, dem Verf. zu Folge, zu den, durch das Evangelium verbotenen, Dingen.) — Calderone († 1678. Trattado in defenſa della Comedia, deſſen Erſcheinungsjahr mir nicht bekannt iſt.) — D. Ramire (Triunfo ſagrado de la conciencia, Salam. 1750. 8. Das Buch ſoll auf den Magiſtrat zu Burgos ſo viel Eindruck gemacht haben, daß er ein neu erbautes Theater wieder einreißen laſſen. Der Verf. findet alles darin gefährlich, die Menge der Zuſchauer, die Schauſpieler, den Inhalt der Stücke und ihre Vorſtellung.) — — Von franzöſiſchen Schriftſtellern: Tractatus contra ſaltationes et choreas per *Paſtores Eccleſiae gallicanae*, Par. 1581. 8. Der Titel beſagt den Inhalt.) — Franciscus von Sales († 1622. Gehört, ſeinem Zeitalter nach, hieher. Aber erſt in neuern Zeiten hat man zu Rom, 1755. 8. unter der Aufſchrift: Veri Sentimenti . . . die Meinungen dieſes berühmten Geiſtlichen über das Theater, worin er ſolches, wie ſichs ziemt, verdammt, aus ſ. Schriften gezogen, herausgegeben.) — George de Scudery (Apologie du Theatre, Par. 1639. 4.) — Nicole (Traité de la Comedie, geſchrieben ums J. 1658, im 3ten Bd. ſ. Eſſais de Morale, und veranlaßt durch das Projet pour le retabliſſement du Theatre franç. des d'Aubignac, Par. 1657. 4. worin dieſer, unter den Urſachen der Unvollkommenheit des franzöſiſchen Theaters, auch den gemeinen Glauben, daß es einem Chriſten nicht zieme, daſſelbe zu beſuchen, und die, den Schauſpielern, durch die Geſetze auferlegte Ehrloſigkeit ſetzt, und dieſe Urſachen wegzuräumen ſucht, welches Nicole für unmöglich und gefährlich erklärt.) — Bourdelot (Lettre ſur les desordres cauſés par la Comedie à Paris . . Par. 1660. 12. Alle, in Paris vorgehende Unordnungen und Ausſchweifungen ſollen von der Komödie ſich herſchreiben.) — Frc. Hedelin d'Aubignac (Diſſertation ſur la condemnation des Theatres, Par. 1666. 12. 1694. 12. Der Verf. widerlegt die, wider das Theater vorher angeführten, und vorzüglich auf das Anſehn und die Ausſprüche der Kirchenväter gegründeten Verdammungen des Theaters dadurch, daß er den Unterſchied zwiſchen den heidniſchen und chriſtlichen Schauſpielen, wie die vorher benannten italieniſchen Apologiſten, Barbieri, Andreini u. a. m. zu zeigen ſucht.) — Prinz v. Conti (Traité de la Comedie et des Spectacles . . . Par. 1666. 12. Seine Einwürfe dagegen gründen ſich darauf, daß das Schauſpiel die Leidenſchaften weckt und nährt.) — And. Rivet (Inſtruction ſur les Spectacles publics . . Haye 1639. 12. Deutſch, Köln 1674. 8. Lat. in deſſen Werken. Weil die Schauſpieler Gewinn, und die Zuſchauer blos Vergnügen im Theater ſuchen, hält er das Schauſpiel für unerlaubt.) — Eſtrade (Procès ſur la Danſe et le Theatre entre Phil. Vincent, et un des Meſſieurs les Jeſui-

Jeſuites, Roch. 1666. 12. Das Werk beſteht aus einem Briefwechſel zwiſchen den genannten Perſonen, wovon Vincent, ein reformirter Geiſtlicher, das Theater verdammt, und der Jeſuit es vertheidigt.) — Ch. Sorell (De la Comedie, et de la Condemnation des Theatres, die 3te Abhandl. S. 258 u. f. in ſ. Traité de la connoiſſance des bons livres, Par. 1671. 12.) — Joſ. Voiſin (Defenſe du Traité de Mr. le Prince de Conti ſur la Comedie et les Spectacles, Par. 1672. 4. Der Verfaſſer, ein Geiſtlicher und Doctor der Theologie, zeigt mit vieler, langweiliger, weitſchweifiger Gelehrſamkeit, daß die, von dem Prinzen Conti vorgebrachten Gründe gegen das Theater vollkommen mit den Ausſprüchen der Kirchenväter übereinſtimmen.) — Ungen. (Traité de la Comedie, bey der Education chretienne, Par. 1672. 12. Die Komödie als ein Verderb der Erziehung dargeſtellt.) — Sam. Chappuzeau (Le Theatre françois . . . Lyon 1674. 12. S. vorher, S. 428 a.) — Ungen. (Lettre d'un Theologien illuſtre . . . vor dem Theater des Bourſault, Par. 1694. 12. und in den folgenden Ausgaben, unter dem Titel: Lettre d'un Homme d'erudition, et de merite, conſulté par l'auteur pour ſavoir, ſi la Comedie peut être permiſe, ou doit être abſolument defenduë. Dieſer Brief verurſachte, wahrſcheinlicher Weiſe weil er anfänglich für das Werk eines Theologen ausgegeben wurde, großes Aufſehen. Der Pater Caffaro, der, in ſeinen jüngern Jahren, eine lateiniſche Schrift zu Gunſten der Komödie abgefaßt, aber nicht herausgegeben hatte, wurde für den Verfaſſer gehalten; allein dieſer ließ ſo gleich eine Lettre, Par. 1694. 12. drucken, der auch in den Lettres ſur les Spectacles, des Desprez de Boiſſy, Ausg. von 1769 u. f. ſich findet, worin er ſich davon losſagt, ob er gleich ihm keine Schande gemacht haben würde. Es werden, von dem heil. Thomas an, verſchiedene Kirchenſcribenten darin angeführt, welche das anſtändige Schauſpiel gebilligt haben; die Kirchengeſetze dagegen, glaubt der Verfaſſer, wären nur gegen ſchändliche und anſtößige Schriften gerichtet, und die Erregung der Leidenſchaften ſey nur etwas Zufälliges. Und ausdrücklich dagegen ſchrieben: 1) De Leval (Reponſe à la Lettre d'un Theologien, defenſeur de la Comedie, Par. 1694. 12.) 2) Ungen. (Lettre d'un Docteur de Sorbonne . . . au ſujet de la Comedie, Par. 1694. 12.) 3) De la Grange (Refutation d'un Ecrit favoriſant la Comedie, Par. 1694. 12.) 4) Die Sorbonne (Deciſion faite en Sorbonne touchant la Comedie, Par. 1694. 12.) 5) Ungen. (Refutation des Sentiments trop libres d'un Theologien an ſujet de la Comedie, P. 1694. 12.) 6) Pierre le Brun (Diſcours ou Traités hiſtor. et dogmat. ſur le Theatre . . . . ſouffert et condamné après le premier ſiecle jusqu'à preſent, Par. 1694. 1731. 12.) 7) Coutel (Sentimens de l'Egliſe et des Peres de l'Egliſe . . Par. 1694. 12.) 8) J. B. Boſſuet (Maximes et reflexions ſur la Comedie, Par. 1694. 12. und in deſſen Werken, im 10ten Th. Engl. Lond. 1699. 8. Auch wurden, wahrſcheinlicher Weiſe, drey verſchiedene, von dem Biſchofe zu Arras, in den J. 1695 - 1698 gegen die Komödie ergangene Mandemens dadurch veranlaßt. Die beſte unter dieſen Schriften iſt die von dem P. Le Brun, weil die Zeugniſſe der Kirchenſcribenten am ordentlichſten darin angeführt ſind.) — Boyer (Wollte durch die Vorrede vor ſ. Trauerſpiele Judith, Par. 1695. 12. weil das Stück aus dem alten Teſtamente gezogen iſt, die Gegner des Theaters zum Stillſchweigen bringen, oder ſie

damit aussöhnen; aber sie veranlaßte eine Reponse . . , Par. 1695. 12. worin zu erweisen gesucht wird, daß die Frömmigkeit leide, wenn man heilige Gegenstände auf das Theater bringt, daß diese, durch die immer nöthigen Zusätze des Dichters, ihre Heiligkeit verlieren müssen, u. d. m.) — La Louette (Hist. et Abrégé des Ouvrages latins, italiens et françois contre la Comedie et l'Opera, Orleans 1697. 8. Der Verf. dogmatisirt auch gegen die Komödie mit Stellen aus dem alten und neuen Testament; die historischen Nachrichten sind aber das Beste in seinem Buche.) — Bordenon (Lettre, Par. 1699. 12. Gegen diejenigen, welche glaubten, durch die, bey dem Eintritt in das Komödienhaus, für das Hospital gegebenen Almosen, hinlänglich gerechtfertigt zu werden.) — Chalucet, Bischof v. Toulouse (Mandement, Toulon 1702. 4. Die Beichtväter sollen allen, welche die Komödie besucht haben, die Absolution versagen.) — Jean Placette (In s. Dissertat. sur divers sujets de Morale, Amst. 1707. 8. handelt das 12te und 13te Kap. von der Schädlichkeit der Schauspiele in Rücksicht auf den guten Gebrauch der Zeit.) — Ungen. (Lettres sur les Traged. et sur l'usage de la Trag. pour reformer les moeurs, in dem Nouv. Merc. de Trevoux, v. J. 1708.) — Flechier, Bisch. v. Nismes (Mandement contre la Comedie 1708. 4. und in s. Oeuvr. Mit vieler Mäßigung geschrieben.) — Gaçon (Sein Discours en faveur de la Poesie et des Poetes, ist, bey dem Art. Dichtkunst, S. 350. b. angeführt.) — Gueudeville (Vor s. Uebers. des Plautus findet sich eine Abhandlung über die Sittlichkeit der Komödie.) — Nic. Boileau (In dem 7ten Th. der Mem. de Litterature, findet sich ein vorgeblicher Brief von ihm, zur Vertheidigung des Theaters, mit einer Antwort darauf.) — Sautour (Dissertation sur le Poeme dramatique, Amst. 1729. 8. Der Verf. vertheidigt das Theater ganz gut; aber das Werk konnte in Frankreich nicht gedruckt werden: so weit gieng die Furcht und der Widerspruch bey diesem Volke.) — Ungen. (In dem Mercure vom J. 1731 findet sich ein Brief, worin dem Herausgeber desselben, de la Roque, so gar darüber, daß er zu viel Komödien darin anzeige, Vorwürfe gemacht werden.) — Simonet (Dissertation sur la Comedie, ebend. zur Vertheidigung des Journalisten, in so fern nämlich Komödien, als Werke des Witzes, Verdienst haben können.) — Poree (De Theatro Oratio, Par. 1733. 4. Frzsch. von Brumoy; Engl. von Lokmann; Deutsch, von J. F. Mayen, Leipz. 1734. 8. Der Verf. behauptet, daß das Theater zur Bildung der Sitten nützlich werden könne.) — Duguet (Pensées sur les Spectacles in den Oeuvr. de Nicole, und nachher, unter dem Titel: Reponse à des questions sur les spectacles, in dem 4ten Th. s. Lettres . . . Par. 1733. 12. Der Verf. war ein Mann, der auf den Geruch von Heiligkeit Anspruch gemacht zu haben scheint.) — Fr. Jard. (Observations sur la Comedie, in dem Mercure v. J. 1743. Er erklärt sie für unschuldig, wenn er sie gleich nicht für nützlich hält.) — Arcere (Le Danger des Spectacles, eine, von der Akademie der Floralischen Spiele zu Toulouse gekrönte Ode, 1748. 8.) — C. B. Fagan (Nouvelles observations sur les arrêts de condemnation contre les Comediens, Par. 1751. 12. und in s. W. Deutsch in der Schrift Ueber die Sittlichkeit des Theaters, Halle 1780. 8. S. 253. Der Verf. rügt den sonderbaren Widerspruch zwischen der Verdammung, und dem öffentlichen Privilegio der Schauspieler, und giebt die Schauspiele der

ersten

erſtern chriſtlichen Jahrhunderte Preis, um die ſpätern deſto ſichrer zu retten, ſo wie die Unordnungen der Schauſpieler, um die Schauſpielkunſt ſelbſt als unſchuldig daran zu zeigen.) — Ungen. (Eſſai ſur la Comedie moderne, Par. 1752. 12. Widerlegung der vorigen Obſerv. durch Unterſuchung der Stücke, welche Fagan für lehrreich ausgegeben hatte.) — Den. Xav. Clement (Der 17te Artikel in ſ. Maximes pour ſe conduire chretiennement, Par. 1748. 1753 iſt gegen die Bühne gerichtet; auch findet ſich in den, im J. 1770 gedruckten Predigten dieſes Abtes eine gegen die Schauſpiele.) — Mahy (La Comedie en contradiction avec la morale chretienne, Par. 1754. 12.) — Frc. Ant. de Chevrier (Seine vorher ſchon angef. Obſervations ſur le Theatre . . . Par. 1755. 12. ſind freymüthiger gegen die Feinde des Theaters, als irgend eine andre Vertheidigung deſſelben, und alſo Beweis, daß die geiſtliche Herrſchaft anfieng, die Obermacht zu verlieren.) — Franc. de Pompignan (Lettre . . . à Mr. J. Racine, ſur le Theatre, Par. 1755. 12. 1773. 12. Der Verf. iſt, als Gegner alles freymüthigen Denkens, bekannt; doch ſpricht er dem Schauſpiele nicht die Möglichkeit, nützlich werden zu können, ab; und hätte auch kein Recht dazu gehabt, weil er ſelber für die Bühne gearbeitet hat.) — Cb. Desprez de Boiſſy (Lettre ſur les Spectacles, Par. 1756. 12. und Lettre de Mr. de** à Mr. de Campigneulles, Par. 1759. 12. Beyde zuſammen mit litterar. Zuſätzen verm. 1769. 12. Sehr verm. mit Auszügen aus andern Schriften gegen das Theater, 1779. 12. 2 B. Deutſch, mit der vorher angeführten Schrift des Fagan, und einem Anhange von dem Ueberſetzer, unter der Aufſchrift: Ueber die Sittlichkeit des Theaters, Halle 1780. 8. Auch ſollen italieniſche und lat. Ueberſetzungen davon vorhanden ſeyn. (Das Werk enthält gleichſam die Quinteſſenz von allem, was gegen das Theater geſchrieben worden, und iſt mit vieler Wärme abgefaßt. Aber, aus eben dieſem Grunde, iſt es auch einſeitig ausgefallen. Es iſt nicht unparteiiſche Unterſuchung der Sache, ſondern Declamation. Die Gründe der Vertheidiger des Theaters ſind nie in ihrem Zuſammenhange, nie in ihrer Stärke darin dargeſtellt, und werden mehr verhöhnt als widerlegt. Auch erlaubt der Verf. ſich z. B. lächerliche Sophiſtereyen, oder zeigt eine auffallende Unwiſſenheit, wenn er, im zweyten Briefe, die griechiſche Komödie, in Rückſicht auf das, was er Moral nennt, ſo weit über die chriſtliche Komödie erhebt, oder dieſer einen minder gefährlichen Eindruck zuſchreibt, wenn ſie unter den Augen des Fürſten geſpielt wird. Der litterariſche Theil deſſelben erhält, indeſſen, dadurch immer Werth, daß er Nachrichten von den Schriften für- und gegen die Bühne liefert, und hat, durch den Anhang des deutſchen Ueberſetzers nicht wenig gewonnen, ob er gleich, nicht allein in Rückſicht auf die italieniſchen, ſpaniſchen, und vorzüglich die engliſchen, ſondern auch in Rückſicht auf die franzöſiſchen Schriften dieſer Art; immer noch mangelhaft iſt.) — Cb. Cl. Flor. Thorel de Campigneulles (Reponſe à la Lettre ſur les Spectacles, in ſ. Eſſais . . . Lond. 1758. 8. Dieſe Antwort veranlaßte den, oben angeführten zweyten Brief des Boiſſy, und enthält mehr Widerlegung des Verfaſſers, als ſeiner Gründe. Weil Boiſſy, z. B. geſteht, das Theater nicht beſucht zu haben: ſo ſpricht ihm C. die Fähigkeit ab, darüber urtheilen zu können; und, ſeine Unbekanntſchaft mit den, für- und wider das Theater geſchriebenen Schriften verſchaft

ſeinem Gegner Gelegenheit zu mancherley kleinen Triumphen.) — Anne Gab. Meusnier de Querlon (Eine, von Freron, im Année litteraire v. J. 1757. N. 38. gemachte Anzeige, und Widerlegung des erſtern Briefes von Boiſſy, veranlaßte eine Lettre de Mr. D.*** Par. 1757. 8. worin dem Journaliſten ſcharf das Gewiſſen gerührt wird.) — J. J. Rouſſeau (Jean Jacq. Rouſſeau à Mr. d'Alembert . . . ſur ſon Article Geneve dans l'Encyclopédie, et particulierement ſur le projet d'etablir un Theatre de Comedie en cette ville, Par. 1758. 12. und in den Werken des Rouſſeau, im 11ten Bde. der Zweybrücker Ausg. Unſtreitig ſind, in dieſem Briefe, die Nachtheile, welche aus den Schauſpielen entſtehen können, obgleich öfterer mit Hülfe von Sophiſtereyen, am helleſten ins Licht geſetzt. Die wichtigſten Gründe des Verf. dagegen ſind, der Verluſt der Zeit, die, aus der Begierde zu gefallen, und Lachen zu erwecken, vorgeblich öfterer entſpringenden Verſpottungen tugendhafter Charactere, und die, vermittelſt der, den theatraliſchen Stücken beſtändig zum Grunde liegenden Liebeshändel, immer geweckte und genährte Leidenſchaft der Liebe. Auch zeichnet ſich die Schrift noch dadurch aus, daß der Verfaſſer nur vermeintliche Gründe, nicht, wie alle ſeine Vorgänger, auch Autoritäten gebraucht. Uebrigens traten eine Menge Gegner dagegen auf, als 1) d'Alembert Lettre à Mr. Rouſſeau, in dem 2ten B. S. 399 f. Melanges de Litterat. d'Hiſt. et de Philoſ. Amſt. 1760. 12. Deutſch, bey der Ueberſ. von Marmontels Apologie des Theaters, Leipz. 1766. 8. Rouſſeaus Sophiſtereyen ſind vortreflich darin auseinander geſetzt.) 2) J. F. Baſtide (Lettre à Mr. R. Par. 1758. 12. 3) Aug. L. de Ximenes (Lettre à Mr. R. ſur les effets moraux du Theatre, P. 1758. 12.) 4) P. A. Laval (Laval, Comedien, à Mr. R. P. 1758. 12.) 5) H. L. Dancourt (L'Arlequin de Berlin à Mr. J. J. Rouſſeau, Amſt. 1759. 8.) 6) Cl. Villaret (Conſiderations ſur l'art du Theatre . . . Par. 1759. 8.) 7) Frdr. Marmontel (Apologie du Théatre in dem Mercure vom J. 1758-1759. und bey deſſen Contes moraux, Amſt. 1761. 8. 2 Bd. Deutſch, von Lindemann, Leipz. 1766. 8. Die letztere Schrift iſt, unſtreitig, die wichtigſte und die gründlichſte. Das Merkwürdigſte aber bey dem Streite war, daß Rouſſeau, unter den franzöſiſchen Controverſiſten, wenig Vertheidiger fand; vielleicht hielten ſie das Theater, nun ein Philoſoph es ſchädlich dargeſtellt hatte, für nützlich; vielleicht glaubten ſie, in den Streit ſich nicht miſchen zu dürfen, da die Schauſpiele mit Gründen, nicht mit bloßen Autoritäten, wie in all den vorher angezeigten Schriften, angegriffen und vertheidigt wurden.) — Secouſſe, ein Pfarrer (War der einzige, der eine Lettre . . . à Mr. Marmontel ſur ſes extraits de la Lettre de Mr. Rouſſeau, P. 1760. 12. drucken ließ, die zwar voller Eifer, aber mehr wider Marmontel, als für Rouſſeau geſchrieben iſt.) — L. Greſſet (Lettre à Mr. ** ſur la Comedie, Par. 1759. 12. Der bekannte Verf. bereuet darin, für das Theater geſchrieben zu haben, wahrſcheinlicher Weiſe, weil er in ſich nicht mehr die Kraft fühlte, dafür noch ſchreiben zu können.) — De la Font de St. Yenne (Lettre à Mr. Greſſet au ſujet de celle qu'il a publiée ſur la Com. franç. 1759. 12.) — Trebuchet (Lettre d'un ancien Officier de la Reine . . . ſur les Spectacles, Par. 1759. 12. Der Verf. warnt alle ſeine Landsleute davor.) — Le Jean (Reflex. mor. ſur les Spectacles, Par. 1760. 12. Auch dieſer Verf. ſucht das Schädliche des Theaters zu erweiſen.) — Aug. Sim.

Sim. Jrail (In ſ. Querelles litteraires, Par. 1761. 8. werden auch die Streitigkeiten über das Theater beurtheilt, und die Schriften dagegen kurz abgewürdigt. Was der Verf. für daſſelbe ſagt, iſt aber nicht eben ſehr gründlich.) — Huerne de la Motbe (1) Les libertés de la France contre le pouvoir arbitraire de l'excommunication, Par. 1761. 8. Dieſes Werk, welches auf Veranlaſſung der Mdſſ. Clairon geſchrieben wurde, zog dem Verfaſſer ein eigenes Geſchick zu. Er wurde darüber von ſeinen Mitbrüdern den Parlementsadvokaten ausgeſtoßen, allein der Herzog von Choiſeul gab ihm dafür ein Gnadengehalt von 4000 Livres. Uebrigens verdammte auch das Parlement, in einem Bedenken 1761. 4. das Buch, und ließ es öffentlich verbrennen, wodurch Voltaire's Converſation de Mr. l'Intendant des Menus en exercice, avec Mr. l'Abbé Grizel, im 45ten B. S. 230 f. W. Ausg. von Beaumarchais, veranlaßt wurde; und ausdrücklich gegen daſſelbe ſchrieb Joſ. Rom. Joly (Lettres hiſtor. et crit. ſur les Spectacles à Mſſ. Clairon, où l'on prouve que les Spectacles ſont contraires aux bonnes moeurs, Par. 1761. 8. Der gute Kapuziner, welcher in mehr als einer Dichtart, und auch im Trauerſpiel, Verſuche, obgleich immer unglückliche Verſuche, gemacht hatte, wollte wahrſcheinlicher Weiſe, durch dieſe Briefe, ſich deswegen ſchadlos halten. Beygefügt iſt ihnen das obengedachte Dekret des Parlements; und das Wichtigſte, was darin enthalten iſt, hat der Verf. nachher in ſ. Converſations ſur les princ. ſujets de la Morale chretienne, Par. 1768. 8. gebracht. 2) Apologie du Theatre, 1762. 12.) — H. Franc. Dagueſſeau († 1751. In ſ. Oeuvr. Par. 1762 u. f. 4. finden ſich Bemerkungen über das Vergnügen der Seele bey Vorſtellungen von Schauſpielen, welche für dieſes nicht eben zu günſtig ausfallen.) — In dem von den Dominikanern herausgegebenen Dictionaire univerſelle der geiſtlichen Wiſſenſchaften, Par. 1760 u. f.l enthält der Art. Spectacles, eine Verdammung derſelben. — Im J. 1765 ließ das Parlement ein Arrêt ergehen, worin die Aufführung von Komödien und Tragödien in den Schulen unterſagt wurde. — Garnier (In ſ. Schrift: De l'Education civile, Par. 1765. 8. wird, im 3ten Kap. das Theater, als ein Verderb der Sitten dargeſtellt.) — Ungen. (Eſſai ſur les moyens de rendre la Comedie utile aux moeurs . . . Par. 1767. 12. Der Verf. findet das franz. Luſtſpiel nicht ſo wohl gefährlich und ſchädlich, als unwirkſam, und wünſcht wahrere und natürlichere Darſtellungen darin zu ſehen.) — L. Charpentier (Seine vorher ſchon angezeigte Cauſes de la decadence du gout ſur le Theatre . . . Par. 1768. 8. gehören in ſo fern hieher, als der Verf. darin von den Urſachen handelt, aus welchen die Moraliſten das Theater verdammen.) — Joſ. Mar. Anne Gros de Beſplas (In ſ. Cauſes du bonheur public, Par. 1768 und 1772. 8. 2 Bd. finden ſich Anmerk. über die Schädlichkeit der Schauſpiele, und die Nothwendigkeit, ſie zu verbeſſern.) — P. Jean Bapt. Nougaret (In ſeiner auch ſchon angezeigten Art du Theatre werden die Vortheile des Schauſpieles, zur Bildung des Geiſtes und Herzens gezeigt, und einige Mängel deſſelben, in Rückſicht darauf, gerügt.) — Rebelleau (Diſſertat. ſur les Spectacles, Amſt. 1769. 8. Um den Schauſpielen Anſehn zu verſchaffen, und die, den Schauſpielern vorgeworfene Unſittlichkeit aus dem Wege zu räumen, will der Verf. daß jeder, der ein öffentliches Amt ſucht, vorher Schauſpieler ſeyn ſolle.) —

Meuſy

Meuſy (In ſ. Code de la Religion et des Moeurs, Par. 1770. 12. 2 B. finden ſich die, von Seiten der Regierung, ſeit Anbeginn der franzöſiſchen Monarchie gegen die Schauſpiele ergangenen Verordnungen, wovon die älteſte vom J. 1588 iſt.) — Ungen. (La Mimographe, ou Idées d'une honnête femme pour la reforme des Theatres, Amſt. 1770. 8. Aus der Nothwendigkeit der Gebräuche bey dem Gottesdienſt leitet der Verf. die Nothwendigkeit der Schauſpiele her; und die Geiſtlichen vergleicht er mit den Schauſpielern. Unter einer Menge paradoxer Sätze, enthält die Schrift auch viele, mit vieler Freymüthigkeit, geſagte Dinge.) — Ungen. (Reflex. ſur les Spectacles en général, et ſur le Coliſée en particulier, Par. 1772. 8.) — Ungen. (Eſſai ſur les moyens de faire du Coliſée un Inſtitut national et patriotique, P. 1772. 12. Beyde Schriften ſind eine Vertheidigung des damahls errichteten Koliſäums, und in einem wirklich lächerlich lobredneriſchen Tone geſchrieben.) — Coudray (Lettre à Mde. la Comteſſe de T. * * ſur un ſecond Theatre françois, et ſur le retabliſſement de l'ancien Opera comique, Par. 1772. 12. Der Verf. behauptet, daß der Mangel an Schauſpielen Müßiggang und mithin Laſter erzeuge, und daß in den Tagen, an welchen das Theater geſchloſſen iſt, mehr Verbrechen, als ſonſt begangen werden.) — Ungen. (Entretiens ſur les Spectacles, Par. 1772. 12. Gegen die vorige Schrift gerichtet; aus der Liebe zum Theater leitet der Verf. den Müßiggang, die Ueppigkeit, und alle Laſter her.) — Gueroult (Carmen allegoricum de Spectaculis, Rou. 1772. 8. Ein Preisgedicht gegen das Theater.) — In dem, wegen des neuen Baues des Komödienhauſes, im J. 1773 ergangenen Decret, heißt es, daß das Theater eben ſo viel zur Beſſerung der Sitten und Erhaltung der Wiſſenſchaften, als zum Vergnügen des Volkes beytrage. — Chaudon (In ſ. Homme de monde eclairé . . . Par. 1774. 8. handelt das achte Geſpräch vom Theater auf eine unbeſtimmte Art.) — De la Tour (Reflex. mor. polit. hiſtor, et litteraires ſur le Theatre, Avign. 1763-1774. 12. 7 Th. Der Verf. hat alles zuſammen getragen, was wider das Theater ſich ſagen läßt, um die Schädlichkeit deſſelben für alle Menſchen zu erweiſen. Die hiſtoriſchen Nachrichten, unter welchen ſich freylich auch viele, nichts bedeutende finden, ſind das intereſſanteſte darin.) — Th. Rouſſeau (Lettr. ſur les Spectacles des Boulevards 1781. 12.) — Cubieres de Palmezieux (Eſſai moral ſur la Comedie, vor ſ. Theatre moral . . . 1784. 12.) — Selis (Lettre à un Pere de famille ſur les petits Spectacles, Par. 1789. 8.) — Laya (Regeneration des Comediens en France, ou leurs droits dans l'etat civil, Par. 1789. 12.) —

Von engliſchen Schriftſtellern. Sehr zeitig iſt das Theater in England ſchon Angriffen mancher Art ausgeſetzt geweſen. Edm. Bonner, Biſchof von London, ließ ſchon im J. 1542. eine Verbot gegen die dramat. Vorſtell. in den Kirchen ergehen. Aber die mehreſten Mahle hat es ſich, durch ſeine Ausgelaſſenheit, dieſelben zugezogen, und größtentheils ſind nur dieſe Ausgelaſſenheiten, nicht das Theater überhaupt, beſtritten worden. Der älteſte von den, mir bekannten Beſtreitern deſſelben iſt: Stef. Goſſon (The ſchool of abuſe, or a pleaſant Invective againſt Poets, Pipers, Players, Jeſters and ſuch like Caterpillars of the Commonwealth, Lond. 1579. 8. 2) Plays confuted in five Actions: proving that they are not to be ſuffered in a Chriſtian Com-

mon-

monwealth, Lond. 1580. 8. Der Verf. verdammt sie, weil ihrer wegen die Kirchen leer stehen, weil sie zu verbotenen Zusammenkünften gebraucht, und aufrührerische, unkeusche und schändliche Reden öffentlich darin geführt werden.) — Thom. Lodge, und Th. Heywood sollen diese Schriften, der eine in einem Treatise in defence of plays, der andre in einer Apology for Actors beantwortet haben; aber ihre Widerlegungen weiß ich nicht näher nachzuweisen. — Ungen. (The first Blast of retreat from Plays; The second and the third Blast .... Lond. 1580. 12. Die erste dieser Schriften ist mir nicht bekannt; in der zweyten wird das Theater als ein Verführungsmittel dargestellt; besonders ereifert der Verf. sich darüber, daß an den Sonntagen und so gar in Kirchen Schauspiele aufgeführt werden.) — Albericus Gentilis (Professor zu Oxford: De Actoribus et Spectatoribus fabular. non notandis, Oxon. 1597. 4. Hanov. 1599. 8. und im 8ten Bde. S. 1628 des Gronovschen Thesaurus; in 22 Kap. und eigentlich zur Vertheidigung der Schulkomödie.) — J. Rainolds (The Overthrow of Stageplays in a Dial. 1599. 4. Oxf. 1629. 4. Der Biogr. dramat. Art. Gager zu Folge, soll das Werk aus Briefen bestehen.) — Will. Prinne (Histriomastix, the Players Scourge or Actor's Tragedy, L. 1633. 4. Der Verf. will aus den Kirchenvätern erweisen, daß alle diejenigen, welche Schauspiele schreiben, vorstellen, und vorstellen sehen, ewig verdammt sind; aber seine Seitenblicke auf den König und die Regierung, wegen ihrer Begünstigung der Schauspiele, zogen ihm ein hartes Geschick zu. Er wurde verurtheilt, an den Pranger gestellt zu werden, beyde Ohren zu verlieren, fünf hundert Pfund Strafe zu bezahlen; und sein Buch wurde durch den Henker öffentlich verbrannt. Er ertrug alles herzhaft, ließ aber nun mehrere dergleichen Schriften gegen die Sitten und Gebräuche der Zeit, und gegen die Regierung drucken, und zog sich dadurch noch härtere Bestrafungen zu, welche unstreitig die, schon verhaßte, Regierung noch verhaßter machten, und vielleicht die Unruhen dieser Zeit sehr beförderten. Das Buch, an und für sich selbst, ist nicht allein sehr schlecht, sondern auch mit leidenschaftlicher Hitze und Bitterkeit, und nicht blos gegen Schauspiele, sondern auch gegen alle Arten von Musik, geschrieben. Es enthält übrigens mancherley Beyträge zur Geschichte des Drama in England. Beantwortungen desselben sind mir nicht bekannt. Die Schriftsteller glaubten vielleicht, daß die Regierung sie dieser Mühe überhoben hätte. Nur J. Shirley setzte seinem Bird in the Cage, Lond. 1633. 4. eine verhöhnende Zueignungsschrift an den unglücklichen Prinne vor.) — Im J. 1647 wurden, bekannter Maßen alle Schauspiele verboten, und bis zur Wiedereinsetzung Carls des 2ten nur im Verborgenen gespielt; im J. 1662 wurde das Theater wieder hergestellt, und scheint auch gleich wieder Gegner gefunden zu haben; denn in Beziehung auf solche schrieb Rich. Backer (Theatr. triumphans, or a discourse of plays in vindication of the Stage 1670. 8.) — Bald nachher veranlaßte die Ausgelassenheit in den Stücken des Congreve, Vanbrugh, Wycherly u. a. m. die berüchtigte Schrift des Jer. Collier (A short View of the immorality and profaneness of the english Stage, Lond. 1698. 8. wider welche so gleich: — Will. Congreve (Amendments of Mr. Colliers false and imperfect citations, L. 1698. 8.) — und John Dennis (The usefulness of the Stage to the happiness

pineſs of mankind, to Government and to religion, L. 1698. 8. heraus gaben, und auf welche Collier mit — The ancient and modern Stage ſurveyd 1699. 8. franzöſiſch von dem Jeſuiten, Jean Courbeville, unter dem Titel: Critique du Theatre angl. comparé au Theatre d'Athenes, de Rome et de France, Par. 1718. 12. antwortete. Was Collier in der erſten Schrift von den einzeln Stücken ſagt, iſt nicht ungegründet; aber die Folgen, welche er daraus gegen das Theater überhaupt zieht, ſind eben ſo wenig bündig, als wenn man, aus den Predigten des P. Abraham von St. Clara, Schlüſſe gegen alle Predigten machen wollte; und die ewigen Berufungen auf die Kirchenväter und die erſten chriſtlichen Jahrhunderte zeigen eben ſo wenig Ueberlegung. Die Antwort auf die Schriften ſeiner Gegner iſt mit mehr Einſicht, obgleich mit vielem Eifer geſchrieben; und die Behauptungen der beleidigten Dichter, daß Darſtellungen, wie die ihrigen, ſehr lehrreich werden können, hinlänglich widerlegt.) — J. Dryden (Hat einige Rückſicht auf Colliers Schrift in der Vorrede vor ſeinen Fables, Lond. 1699. 8. genommen.) — Vanbrugh (Auch ihm wird eine Antwort darauf zugeſchrieben, die mir aber nicht näher bekannt iſt.) — Ungen. (The Stage condemned, and the encouragement given to the immoralities and profaneneſs of the Theatre by the engliſh Schools, Univerſities and from the Pulpits cenſur'd, Lond. 1698. 8. Ganz nach den Grundſätzen des vorhergehenden Verfaſſers, oder vielmehr des, immer noch nicht verrauchten Geiſtes der erſten Puritaner. Dieſe Schriften brachten, indeſſen, mancherley gute Wirkungen hervor. Cibber, in der Apology for his life, (S. 225. Ausg. von 1750) ſagt, daß die dramatiſchen Schriftſteller von da an wären behutſamer geworden, und nicht mehr Ungezogenheiten für Witz ausgegeben hätten. Auch ſtimmten die darin geäußerten Geſinnungen ſo ſehr mit den Geſinnungen des großen Haufens überein, daß die Regierung ſelbſt gegen einige Schauſpieler und Schauſpielerinnen, wegen unanſtändiger Ausdrücke, Unterſuchungen anſtellen ließ, und Betterton und die Bracegirdle deswegen beſtraft wurden. S. Gildons Compariſon between the two Stages, 1702. 8. S. 143.) — Edw. Filmer (Defence of Stage-plays, Lond. 1707. 8. Wahrſcheinlicher Weiſe iſt das Werk zuerſt früher erſchienen; denn es iſt vorzüglich gegen Colliers Schriften gerichtet.) — Th. Powey (In ſ. Unhappineſs of England . . Lond. 1701. 8. wird der, vorgeblich unglückliche, Zuſtand von England, zum Theil auf das Theater mit geſchoben.) — Will. Law (The abſolute unlawfulneſs of theatrical entertainments. Lond. 1712 und 1726. 8.) — Ein, im J. 1729 in der eigentlichen Stadt London (in Goodmanns Field) errichtetes Theater, brachte die Geiſtlichkeit in Harniſch; ein Prediger hielt eine Predigt dagegen, welche im J. 1730 gedruckt wurde; und die Regierung wurde um die Unterdrückung deſſelben erſucht. — Ungen. (Oration, being an Enquiry, whether the Stage can be made a ſchool of virtue, Lond. 1734. 8. Die Frage wird verneint.) — Die im J. 1737 ergangene Parlamentsacte, daß kein Stück, ohne Erlaubniß des oberſten Kammerherrn, irgendwo geſpielt, oder mehr Schauſpielhäuſer errichtet werden ſollten, veranlaßte eine neue Vertheidigung des Theaters von einem Ungen. (The uſefulneſs of the Stage to Religion and Government, Lond. 1738. 8.) — Ungen. (Answer to the queſtion: whether it is lawfull for Chriſtians to go to plays, Lond.

Lond. 1757. 8. Da ich die Schrift selbst nicht gesehn: so kann ich die nähere Veranlassung dazu nicht bestimmen.) — Ungen. (The importance and use of Theatres, Lond. 1758. 8.) — Ungen. (Discourse concerning plays and players, L. 1759. 8. Gegen dieselben.) — Ungen. (The Stage, the high road to Hell, Lond. 1767. 8. Frzsch. Par. 1770. 8.) — Ungen. (Theatrical entertainement consistent with society, morality and religion, L. 1768. 8. Widerlegung der vorigen Schrift.) — Ungen. (Anti Drama, or some very serious thoughts and interesting reflections, resp. Theatres and theatrical exhibitions, Lond. 1788. 8. Verdammung des Theaters.) — —

Von deutschen Schriftstellern: Dan. Vetter (Discursus, exhibens tres sermones de Comoediis, quorum primus Comoedias laudat, alter vituperat et damnat, tertius distincte respondet, Bas. 1619. 4.) — Joh. Lud. Fabricius (Διαλεξεως casuist. de lud. scenic. inter Doxastam et Philaleth. (5 Gespr.) Heidelb. 1663. 4. und im 8ten Bde. S. 1712 des Gronov. Thes.) — Joh. Tichler (De Comoedia, Disp. Dav. 1670. 8. Eine Samml. von Stellen von Kirchenvätern angewandt auf Zeiten, welche die Kirchenväter voraus zu setzen, nicht Einsicht genug hatten.) — Ant. Reiser (Theatromania, oder die Werke der Finsterniß in den öffentlichen Schauspielen . . Ratzeb. 1681. 12. Auch hier spielen die Kirchenväter die Hauptrolle. 2) Der gewissenlose Advokat mit seiner Theatrophania kürzlich abgefertigt, Hamb. 1682. Gegen die folgende Widerlegung. — Ebrstn. Rauch (Theatrophania, zur Vertheidigung der christlichen Schauspiele, insonderheit der musikal. Opern, Han. 1682. 8. Widerlegung des vorigen.) — Joh. Schmid (De moralitate ludorum scenicorum, Diss. Lipsi. 1683. 4. Der Verf. ein Theolog spricht dem Theater alle Moralität ab.) — H. Elmenhorst (Dramatologia ant. hodierna, d. i. Bericht von den Opernspielen . . . Hamb. (1688) 4. Vertheidigung derselben.) — Phil. Speners (In seinen Consiliis theologic. findet sich über theatralische Vorstellungen, ein Bedenken vom J. 1688, so wie zwey von spätern Jahren, worin er sie nicht ganz verwirft, wenigstens nicht für sündlich hält, jedoch die Schulkomödien für unerlaubt erklärt. Seine Anhänger giengen aber, wie immer, weiter als er. In dem, „Glaubensbekenntniß der Pietisten in Gotha, 1693. 8." welches durch verschiedene Programme, von Seiten der herrschenden Parthey, über ihre Lehre von den weltlichen Vergnügungen und von den so genannten Mitteldingen, veranlaßt wurde, wird das Komödienbesuchen für eine Sünde ausgegeben; und auf eine Widerlegung desselben, unter dem Titel: Kurzes, doch schriftmäßiges Bedenken gegen das Gothaische Glaubensbekenntniß," ließen sie eine „bescheidentliche Verantwortung" drucken, in welcher sie ihre Meinungen vertheidigten. Ueberhaupt kam die Frage vom Theater in sehr vielen Streitschriften zwischen den Pietisten und ihren theologischen Gegnern vor; und das Sonderbarste war, daß die so genannten Rechtgläubigen, welche sonst es zu verdammen gewohnt sind, sich dessen treulich annahmen. Zu diesen gehört, unter andern Sam. Schelwig (In s. Synops. controversiarum sub pietatis praetextu motarum) — gegen welche Heinr. Lysius eine Synopsin controversiarum a pietatis hostibus sub praetextu orthodoxiae motarum) — und Joh. Wilh. Zierold eine Synopsin veritatis divinae, Schelwigii synopsi oppositam schrieb. — Eben so weit trieb es Gottfr. Pokerodt. Als er, wegen eines,

im J. 1696 gedruckten Programs, in welchem er die Musik, als unanständig für große Herren dargestellt hatte (s. den Art. Musik.) deswegen von dem Concertmeister J. Bähr, und von Joh. Christph. Wenzel und Joh. Chr. Lorber in verschiedenen Schriften angefochten wurde, gab er, unter dem Titel: Mißbrauch der freyen Künste . . . Frft. 1697. 4. eine Schrift heraus, worin er die Komödie, mit sammt der Musik, unter die verbotenen Dinge setzt; und ließ nicht allein gegen des erstern Widerlegung derselben, ein „Wiederhohltes Zeugniß der Wahrheit gegen die verderbte Musik und Schauspiele, Opern, Komödien u. s. w.“ Frft. und Leipz. 698. 4. sondern auch seine Grundsätze überhaupt, unter der Aufschrift: Aufgedeckter vergönnter Lust und Mitteldinge Betrug . . . . ebend. 1698. 4. drucken. Hiewider ergriffen die Theologen, besonders M. Christn. Alb. Rothe, die Waffen, und von beyden Seiten erschienen über die Mitteldinge noch eine Menge Schriften, in welchen immer die Sache des Theaters mit behandelt wurde. — Nic. Harres (Libellus de Comoediis et Tragoediis, occasione L. XI. Tit. 40. Cod. de Spectaculis . . Frcft. ad Moen. 1691. 8. Sie werden mehr für schädlich als nützlich erklärt.) — G. Bertuch (De eo quod justum est circa ludos scenicos operasque modernas, Diss. Praes. El. Aug. Stryckio, Kil. 1693. 1713. 4.) — Tob. Pfanner (In s. Observat. eccles. len. 1694. 8. wird in der siebenten Bemerkung De ludis Christianis prohibitis gehandelt.) — Gottfr. Hofmann (Die Vorrede vor s. gefallenen und wieder erhöhten Eviana . . . Leipz. 1696. enthält eine Vertheidigung der Komödie, besonders derjenigen, welche geistlichen Inhaltes ist.) — G. Arnold (In s. wahren Abbildung der ersten Christen . . . Leipz. 1696 8. ist alles gesammelt, was die frühern Kirchenväter gegen die Schauspiele gesagt haben.) — Sam. Werenfels (Kann, um diese Zeit ungefähr seine Oratio de Comoediis in dem 2ten Th. s. Dissertat. Amstel. 1716. 8. S. 341 gehalten haben. Deutsch ist solche in den Beytr. zur crit. Historie der deutschen Sprache, St. 32. S. 598 befindlich, und mit Anmerk. gab sie eben so Jm. Fr. Gregorius, Wittenb. 1750. 4. heraus (der auch noch in einem Schreiben, in dem 5ten St. der Crit. Bibl. die Schulkomödien vertheidigte;) in das Engl. hat sie Duncombe übersetzt. Es ist nichts als eine Vertheidigung der Schulkomödie.) — Joh. Jos. Winkler (Zeugniß der Wahrheit wider die Komödie, Magd. 1696. 1723. 8. Dem Verf. zu Folge besteht die Wahrheit darin, daß die Komödie etwas abscheuliches ist, und diese Wahrheit hat er vorzüglich aus dem heil. Chrysostomus hergehohlt.) — Mo. Veltheim (Zeugniß der Wahrheit vor die Schauspiele oder Komödien . . . aus vieler Theologorum Zeugniß zusammengetragen, ebend. 1697. 8. und unter dem Titel: Curiöse und wohlerörterte Frage, ob Komödien unter den Christen geduldet . . werden können 1722. 8 und mit widerlegenden Anmerkungen, Augsb. 1724. 8.) — G. Grabov (Bey s. Paraen. super vera docendi ratione in scholis, Frcst. 1701. 4. ist ein Iudicium de comoediis, worin die Schulkomödien verworfen werden, und welches ein andrer Schulmann, Paul Gumprecht, Deutsch mit Zusätzen, und Nic. Haasens Fragen von den Schulkomödien, Lauban 1702. 8. herausgab.) — Joh. Ern. Segres (Dissertationes de ludis scenicis, Regiom. 1702. 4. Sammlung von Stellen aus den Kirchenvätern.) — Pet. Burmann (Pro Comoedia, Oratio, Lugd. B. 1711. 4. Holl. ebend. Eine sehr gute Vertheidigung der gesitteten

sitteten Bühne.) — Joh. Bern. Kornhard (De ludis scenicis in republica Christiana non tolerandis, Lipſ. 1715. 4.) — J. P. Gumprecht (Urtheil von Komödien, Leipz. 1715. 4. Gegen die Schauſpiele.) — Ungen. (Eines vornehmen Theologen Bedenken von Schulkomödien, Halle 1721. 1731. 8. Der Verf. ſcheint ſie nicht ganz zu verwerfen.) — K. Gottfr. Engelſchall (In ſ. Praejudiciis vitae . . . herausg. von J. Kasp. Leſſel, Dresden 1724. 8 finden ſich Gedanken von (oder vielmehr gegen) Komödien, welche der Herausg. in ſ. Anmerk. zu widerlegen ſucht.) — Dav. Sigm. Bohnſtädt (Die entlarvte Eitelkeit der weltlichen Komödien 1725. 8.) — Ungen. (In einem, zu Goslar 1727 erſchienenen, deutſchen Program, worin die Schulkomödien vertheidigt werden.) — Hier. Freyer (In ſ. Program. latino-germ. Hal. 1737. 8. findet ſich eine Widerlegung deſſelben.) — Heinr. Fuhrmann (Das, in unſern Operntheatris und Komödienbühnen beſiegte Chriſtenthum und ſiegende Heidenthum . . . 1727. 8. 2) Die an der Kirche Gottes gebaute Satans-Kapelle . . Cöln a. R. 1729. 8. Das erſte iſt in Geſprächen, und beyde in einem vermeintlich witzigen, unerträglichen Tone abgefaßt.) — Sam. Groſ. Eliperanus (Bedenken von der Zuläſſigkeit der Komödie, Halle 1728. 8.) — Joh. Chriſtph. Köcher (Gab 1732 zu Osnabrück eine Einladungsſchrift von dem vermeinten Nutzen der Komödien in den Uebungen der Beredſamkeit heraus.) — Ungen. (Erbauliches Geſpräch, in welchem von der Moralität der Komödien gehandelt, und auf die Einwürfe derjenigen, ſo dieſelben vertheidigen, aus Gottes Wort gründlich geantwortet wird, Jena 1732. 8.) — J. G. Altmann (Praelect. litter. pro comoed. et lud. theatral. im 3ten Bde. S. 394 des Tempe Helvet. Tig. 1735-1742. 8. 6 B.) — M. Gottfr. Heinitz (Lieferte zu Camenz 1740 und 1742 ein paar Einladungsſchr. drucken, worin er von dem Nutzen der Schulcomödien zur Bildung in der Beredſamkeit, und von der, bey Komödien geiſtlichen Inhaltes, nöthigen Behutſamkeit handelt.) — C. Steffens (Von der Moralität der Schauſpiele, ein Progr. Zelle 1746. 8.) — C. Gottſched (Unter ſ. Reden findet ſich eine für das Schauſpiel.) — Ungen. (Chriſtl. Ged. von den eiteln Schauſpielen und Komödien, Regensb. 1749. 8.) — C. G. Gellert (Von ſ. Briefen, Leipz. 1752. 8. handelt einer von dem Nutzen der Komödie.) — Ublig (Beichte eines chriſtlichen Komödianten an Gott, bey Verfaſſung der Communion 1752. 8. 1772. 8. Auch gehört noch ſ. Schauſpielkunſt, ein hiſtor. Gedicht, Maynz 1753. 8. hieher. Das erſtere Gedicht machte, zu ſeiner Zeit, viel Aufſehen; es veranlaßte unter mehrern eines — Ungen. Unvorgreifl. Gedanken über die Frage, ob ein Komödiant zur öffentlichen Kommunion zuzulaſſen . . . Strasb. 1752. 8.) — Engelſchall (Zufällige Ged. über die teutſche Schaub. zu Wien 1750. 8. Wider das Ungeſittete und Unſittliche des dortigen Theaters.) — J. G. Sulzer (In den Memoir s de l'Acad. de Berlin vom J. 1760 finden ſich, von ihm Betrachtungen über die Nützlichkeit der dramatiſchen Dichtkunſt, welche Deutſch im erſten Th. ſ. Vermiſchten Phil. Abhandl. S. 148 der zweyten Aufl. ſtehen.) — Miller (Im 6ten Th. ſ. Mosheimſchen Moral, 1762. wird, von der Bühne, in einem Geſpräch, gehandelt, worin man Kenntniß des Theaters, Kenntniß der Geſchichte, und Kenntniß der menſchlichen Natur vermißt. Der Inhalt deſſelben iſt, indeſſen, in der Schrift, Von dem rechtmäßigen Gebrauche der Zeit und unſchuldiger Ergötzlich-

keit 1775. 8. von neuem erschienen.) — Georg Lindner (Die Vorrede vor s. Schulhandlungen, Königsb. 1762. 8. handelt ganz gut von dem Nutzen der Schauspiele für die Erziehung.) — Ungen. (Sendschreiben über die Sittlichkeit der Tragödie, in dem zweyten St. des siebenten Bandes der Bibl. der sch. Wissensch. Der Zweck des Trauerspieles soll Tugend seyn.) — Albr. G. Walch (Gedanken von dem wahren Werth des Theaters, Schleus. 1765. 4. Wenn das Theater selbst nicht mehrern Werth hätte, als diese Gedanken: so würde es freylich wenig Werth haben.) — Die vier, ohne Nahmen des Verfassers, mit der Aufschrift Neue Lustspiele, Bremen 1768. 8. herausgegebenen dramatischen Arbeiten des Prediger Joh. Ludw. Schlosser veranlaßten einen lebhaften Streit; der erste, Pasquilartige, Anfall geschah in der Zigraschen Zeitung; hierauf schrieb J. H. V. Nölting eine „Vertheidigung des P. Schlosser .... Hamb. 1769. 8. Zugabe zu dieser Vertheidigung 1769. 8. Gegen die folgende Schrift. Zwote Vertheidigung des H. P. Schlosser, ebend. 1770. 8. Gegen P. Götzens Schrift. Zugabe zu der zweyten Vertheidigung . . . Hamb. 1770. 8. Gegen die Schrift des H. Becker.) — Buchenröder (Bescheidne Prüfung der Vertheidigung . . . ebend. 1769. 8.) — Joh. Melch. Götze (Theolog. Untersuchung der Sittlichkeit der heutigen deutschen Schaubühne überhaupt, wie auch der Frage, ob ein Geistlicher . . . die Schaubühne besuchen, selbst Komödien schreiben und drukken lassen, und die Schaubühne, so wie sie jetzo ist, vertheidigen .... könne, Hamb. 1770. 8. Hätte Götze ein wenig von dem Geiste, der ihm und mehrern ein Aergerniß war und ist, ein wenig philosophischen Geist besessen, so würde er die Fragen: Ob dem Menschen Erhohlung und Zeitvertreib nöthig sey? ob das gebildete Theater ihm nicht den bessern und anständigsten gewähre? ob dieser nicht seine Denkart zugleich bilden und bessern, und ob volkreiche Städte öffentlichen Zeitvertreib entbehren können, oder ob sie nicht, bey Mangel desselben, auf viel nachtheiligere verfallen müssen? u. d. m. nicht übergangen haben; aber er konnte nur declamiren, poltern und lästern: und sein theologischer Eifer verleitet ihn nicht blos zu wahren Albernheiten, als, daß die Schaubühne das Wohl ganzer Staaten untergrabe, daß man nicht, durch Darstellung von Thorheiten, den Menschen Gelegenheit geben müsse, über diese zu lachen, weil sie dabey ihre eigenen vergäßen; daß man ja, was man im Theater höre, in viel kürzerer Zeit, zu Hause lesen könne, u. d. m. sondern auch zu offenbaren Unwahrheiten, als daß die Candidaten zu Hamburg sich eidlich verpflichten müßten, keine Komödie zu besuchen.) — J. L. Schlosser (Nachricht an das Publikum, betreffend H. Götze theologische Untersuchung . . . Hamb. 1770. 8. Außer historischen Nachrichten über diesen Streit und die Veranlassungen dazu, wird auch die Bühne hier dadurch vertheidigt, daß sie Thorheiten rüge, welche der Sittenlehrer nicht rügen könne, daß Lustigkeit noch nicht Sünde sey, u. d. m.) — Pet. Herm. Becker (Beylage zu Nölt. zweyter Vertheidigung, Lüb. 1770. 8. worin H. Nöltings Absichten bey s. Vertheidigung verdächtig dargestellt wurden.) — Gottfr. Leß (Beurtheilung einer Schrift, welche den Titel führt: Götzens Untersuchung .... Gött. 1770. 8. Ist das Gutachten der Göttingschen Theologischen Fakultät über diesen Streit, und von Leß abgefaßt. Melch. Götze hatte sich es ausgebeten; aber der Verf. desselben hätte immer, wenn er auch seinem Mitbruder nicht absprechen wollen,

es mit mehrerer Bestimmtheit und Einsicht abfassen sollen. Es wird darin, unter andern, eine moralische Vollkommenheit vom Theater gefordert, nach deren Maßstabe, wenn man ihn, z. B. auf Predigten anwendete, diese größtentheils eben so mangelhaft seyn würden, als, ihm zu Folge, das Theater ist; eine Vollkommenheit, die oben drein lange nicht so gut vom Theater sich fordern, oder vielmehr weit weniger mit der Wesenheit desselben sich vereinen läßt, und verträgt, als eine, ihr verhältnißmäßige Vollkommenheit, mit Rechte, von der Kanzel gefordert werden kann. Weil die Eiche nicht eine Ceder ist: so soll sie etwas ganz unrechtes seyn! Um das Theater, so wie jede andre Sache, gehörig zu beurtheilen, um die dramatischen Producte richtig zu classificiren, muß man es studirt haben; und da die Geistlichen selten oder nie Anspruch auf dieses Studium machen: so erklären sie dadurch sich selbst für unfähig zum Richteramt darüber. Und das, darauf so wenig paßliche, und in Ansehung desselben, so schiefe, ihm so oft von den Theologen untergeschobene, oder vorgeschriebene Ideal, muß natürlich auf den Gedanken führen, daß sie es für eine Art von Nebenbuhler ansehen, und daß nur hieraus ihre Gesinnungen gegen dasselbe entspringen.) — Fried. Nicolai (Lic. Simon Ratzeberger Jun. Anrede an alle seine Mitbürger in und außer Altona . . . Berl. 1770. 8. Eine wohlverdiente Parodie jenes Gutachtens, welche auch als Vorrede vor dem Vademecum steht.) — Joh. Fdr. Jacobi (Vertheidigung der Spiele, Tänze, Schauspiele . . . nebst einer Anweisung wie man an selbigen ohne Versündigung Antheil nehmen könne, s. l. 1770. 8. Die Einschränkungen, unter welchen der V. die Vergnügungen erlaubt, sind sehr billig.) — J. B. Kölbele (Die Pflichten des christlichen Dichters im Dramatischen, Frkf. 1769. 8. Es ist schwer, zu bestimmen, was der Verf. will. Der christliche Dichter soll, z. B. seine Helden aus der Kirchengeschichte nehmen, soll christliche Tugend und so gar Bußkämpfe schildern, und doch wieder, um der lüderlichen Schauspiele willen, die Christentugend von der Bühne lassen, u. d. m.) — Ungen. (Theoph. Sinceri Sendschreiben an einen Freund . . . ob man aus einer Komödie mehr lernen könne, als aus einer erbaulichen Predigt, Leipz. 1770. 8. Seichtes Geschwätz.) — Jos. v. Sonnenfels (In seiner, zu Wien im J. 1769 gemachten „Vorstellung an den Hof, ist der Satz, daß öffentliche Ergötzungen den guten Sitten nicht entgegen laufen dürfen, sehr gut ausgeführt.) — Mart. Ehlers (Vom Nutzen und Schaden dramatischer Spiele, ein Program, Oldenb. 1770. 4. und in s. Schulschriften, Flensb. 1776. 8. Auch hat ebenderselbe, in den Betrachtungen über die Sittlichkeit der Vergnügungen, Flensb. 1779. 8. 2 B. sich weitläuftiger über die Moralität des Theaters ausgelassen. Ihm zu Folge hindert dasselbe die Menschen an der Besorgung ihrer nöthigen Geschäfte, verleitet zum Spotte überhaupt, besonders über Dinge, welche Mitleid verdienten, reizt zur Wollust, verführt zu Ränken, oder macht die Menschen ungesund, melancholisch, schlaff, unzufrieden mit der wirklichen Welt, oder macht sie eitel, mit einem Wort, es wirke mehr nachtheilig, als vortheilhaft. Die Schulkomödien verwirft er gänzlich; das Theater überhaupt will er, indessen, doch nicht abgeschaft, sondern verbessert haben.) — Ungen. (Im 4ten Bde. des Wochenblatts ohne Titel, Nürnb. 8. ist ein Aufs. über den Nutzen einer guten Schaubühne, in welchem dieser Nutzen darin gesetzt wird,

daß elende Gesellschaften dadurch zerstört, und Verschwendungen verhütet, so wie allerhand gute Gedanken dadurch verbreitet werden können.) — W. Lüdeke (Nöthige Vorsichtigkeitsregeln bey Ergötzungen, eine Predigt, Magd. 1772. 8. Sie ist vorzüglich gegen die Komödie gerichtet, durch welche man, nach des Verf. Meinung, die Empfindung für erhabene Gegenstände verliert, blos fleischliche und sinnliche Rührungen erhält. u. s. w. Sie veranlaßte eine Menge Schriften, als: 1) Beleuchtung der nöthigen Vorsichtigkeitsregeln. 2) Handlaterne zur Beleuchtung. 3) Acht Groschen zur Verbesserung der Handlaterne. 4) Ermahnung des Beleuchters an den Handlaternenmacher. 5) Schreiben über die Lüdeckischen Streitigkeiten, die sämmtlich ohne sonderlichen Werth sind.) — Ungen. (In dem 2ten St. des ersten Bandes der Allgemeinen Bibliothek für das Schul- und Erziehungswesen, werden, in einer besondern Abhandlung die Schulkomödien vertheidigt.) — K. Christph. Reiche (Ueber den Werth, und zur Berichtigung der Gefühle vom Theater herab, Berl. 1774. 8. Der Verf. will, wie schon Basedow, vom Theater herab, moralische Reden gehalten haben.) — Joh. Fdr. Teller (Von der wahren Güte der Schauspiele für beyde Partheyen, Leipz. 1776. 8. Der Verf. schreibt dem Theater blos Vergnügen zu, und dieses erlaubt er; aber den Nutzen spricht er ihm ab, und vergißt also, daß ein gesittetes Vergnügen von dem größten Nutzen ist.) — Ungen. (Unmaßgebliches Gutachten über D. Tellers Abhandl. Leipz. 1777. 8. Dem Verf. ist D. Teller zu nachsichtig.) — Ungen. (Briefe über das Theater und die Schauspieler, München 1777. 8. Enthält unter andern eine Classification der Theatergegner, um die Schauspieler über die Geringschätzung derselben zu trösten.) — Mich. Hißmann (Von dem Hauptzweck der dramatischen Poesie, ein Aufs. im December des deutschen Museums, vom J. 1777, gehört in so fern auch hieher, als der Verf. darin zu erweisen sucht, daß, wenn die Beförderung der Tugend gleich nicht der erste, sie doch der wichtigste Nebenzweck des Theaters seyn müsse.) — G. W. F. v. Uettenrodt (Ueber den Werth der Bühne, als gymnastische Uebung, Jena 1777. 4.) — C. G. Kössig (Ueber die Moralität und Vortheile des Theaters, eine Abhandl. bey s. Versuch im musikal. Drama, Lübeck 1779. 8 Diese Vortheile sind: Beförderung der Menschenkenntniß, und die natürlichen Folgen hievon, anständiges Vergnügen, Bildung für die Gesellschaft, u. d. m.) — Fr. Schiller (Was kann eine gute stehende Schaubühne eigentlich bewirken? im 1ten Hefte der Thalia.) — K. Wekherlin (Philos. polit. Betracht. über den Einfluß der Schausp. in die Politik und Regierungskunst, in s. Chronol. v. J. 1781. No. X.) — K. H. Sintenis (Von dem Unnützen, Schädl. und Lächerlichen der Schulbühnen, Zitt. 1782.) — K. P. M. Snell (Vom moral. Werth der Schauspiele, in den Beytr. zum Theater und zur Litterat. Stend. 1785. 8.) — Ungen. (Ueber den Nutzen der Schausp. im 11ten St. des Neuen Magaz. für Frauenz.) — — Auch gehört, im Ganzen noch J. F. Schinks Theater von Abdera 1788. 8. in so fern hieher, als die Mängel unsrer Bühnen darin gerügt werden. — — Uebrigens versteht es sich von selbst, daß für und wider das Theater noch manches, gelegentlich, in Vorreden, Gedichten, moralischen Schriften, Predigten, u. d. m. gesagt, so wie, daß zuweilen die Schauspiele, besonders die Schulkomödien, (als, z. B. im Brandenburgischen, unter dem

Churf.

Churf. Georg Wilhelm, und unter K. Friedr. Wilhelm dem 1ten im J. 1718) in einzeln Provinzen, oder an einzeln Orten, verboten worden, welches besonders anzuzeigen, hier nicht der Ort ist. In der angeführten Schrift, Ueber die Sittlichkeit des Theaters, Halle 1780. 8. ist vieles davon beygebracht. Ich will nur noch bemerken, daß, unter mehrern, zwey Männer, welchen keine Parthey Einsicht und Frömmigkeit abgesprochen hat, die HH. Joh. Adolph Schlegel und G. J. Zollikofer, der erste in s. Batteux Th. 1. S. 332. Ausg. von 1770 in der Anm. und der andre in s. Betrachtungen über das Uebel in der Welt, S. 122. Leipz. 1777. 8. der Schaubühne haben Gerechtigkeit widerfahren lassen. — —

Besondre Sammlungen von dramatischen Gedichten sind sehr viele vorhanden. Von den dramatischen Dichtern der Griechen zwar keine im Original, aber doch in Uebersetzungen; als in französischer Sprache: Theatre des Grecs p. le P. Pierre Brumoy, Par. 1730. 4. 3 B. 1763. 12. 6 B. Ganz übersetzt sind darin nur der Oedip, die Electra und der Philoktet des Sophokles, und die Opfernden, Electra, Hippolit, Iphigenia in Aulis, Iphigenia in Tauris und die Alceste des Euripides; aus den übrigen Stücken dieser Dichter, so wie des Aeschylus und Aristophanes, hat Brumoy nur kürzere oder längere Auszüge geliefert. Uebrigens sind Abhandlungen über das griechische Theater, über den Ursprung der Tragödie, über die Vergleichung des alten und neuen Theaters, über die griechische Komödie, über das Satyrspiel, so wie Auszüge aus den Nachahmungen späterer, besonders französischer, Dichter dabey befindlich. Die Uebersetzung ist weder getreu noch schön.) Englisch, von Miß Charl. Lenox, mit mancherley Verbesserungen und Zus. von Johnson, Orrery, Grainger, u. a. m. erschien das Werk, Lond. 1760. 4. 3 Bde. und, augmentée de traductions entières des pieces grecques dont il n'existe que des extraits dans les edit. preced. p. MM. de Rochefort et du Theil, Par. 1785-1789 8. 13 Bde. — Trag. di Eschilo, Sofocle ed Euripide, versione poet. in verso sciolto dell Ab. M. Mallio, Rom. 1788. 8. 1ter Bd. — Wegen Uebersetzung einzeler Stücke, und der Uebersetzungen in andre Sprachen, s. die Artikel dieser Dichter. —

Vermischte Sammlungen von italienischen dramatischen Stücken: Bibliot. Teatrale, scelta e disposta da Ottav. Diodati . . . Lucca 1762-1773. 8. 12 B. (Jeder Band enthält eine Tragödie, eine Oper, ein original- oder übersetztes Lustspiel, u. d. m. Auch sind Nachrichten von den Verfassern und Abhandlungen aller Art dabey befindlich.) — Besondre Sammlungen von Trauerspielen sind, bey dem Artikel Trauerspiel angezeigt. —

Die Sammlungen von spanischen dramatischen Stücken finden sich bey dem Art. Comödie, S. 305. —

Sammlungen von französischen Stücken: Theatre françois, Par. 1718. 12. (Wie viel Bände es enthält, weiß ich nicht, da ich es nicht gesehen.) — Theatre franç. contenant les meilleures et les plus nouvelles pieces de Theatre, Par. 1737. 12. 12 B. — Nouv. Theatre françois, Haye 1732-1743. 12. 12 Bde. — Nouveau Theatre franç. depuis 1740-1748. Par. 8. 8 Bde. — Esprit des Traged. et Tragicomed. depuis l'an 1630 jusqu'à 1761. Par. 1762. 12. 3 Bde. — Theatre françois . . Par. 1769. 12. 14 B. (Außer einer Sammlung derjenigen Stücke, welche sich auf dem Theater erhalten haben, enthält es auch Nachrichten von ihren Verfassern, und vom Theater über-

überhaupt, so wie Lebensbeschr. von Schauspielern.) — Chef d'oeuvres dramatiques . . . . Par. 1773. 4. 2 B. mit K. von Marmontel herausg. mit Abhandlungen über das System, den Ursprung und Fortgang der dramatischen Dichtkunst, und über das Trauerspiel, welche Deutsch, unter der Aufschrift: Ueber die dramatische Dichtkunst, Leipz. 1774. 8. erschienen. — Rec. des meilleures pieces depuis Rotrou jusqu'à nos jours, Lyon 1781. 8. 6 B. (Die Auswahl der Stücke ist nicht die bessere.) — Petite Bibliotheque des Theatres, contenant un recueil des meilleures pieces du Theatre françois, tragique, comique, lyrique et bouffon, depuis l'origine des spectacles en France jusqu'à nos jours, Par. 1783 u. f. 16. jährlich 13 Bde. und überhaupt 80 Bde. (Außer den Stücken selbst, sind auch Nachrichten von den Verf. und allerhand Beytr. zur Geschichte des Drama dabey befindlich.) — Uebrigens können dergleichen Sammlungen, besonders aus frühern Zeiten, leicht noch mehrere vorhanden seyn. Die von einzeln Gattungen gemachten finden sich bey den Art. Comödie, S. 320. Oper, und Operette. — —

Sammlungen dramatischer, Englischer Stücke: Von ältern: The origin of the English Drama, illustrated in its various species, viz. Mystery, Morality, Tragedy and Comedy, by specimens from our earliest writers . . . by Th. Hawkins, Oxf. 1773. 8. 3 Bd. (Die Stücke sind Candlemass-day, or the Killing of the children of Israel, von Jf. Parfre, v. J. 1512. Every Man, a Morality; Hycke-Scorner, a Morality; Lusty Juventus, a Morality von R. Wever; Gammer Gurtons Needle, v. J. 1551. A lamentable Tragedy, mixed ful of pleasant mirth . . . of Cambises King of Persia, von Th. Preston ums J. 1561. The spanish Tragedy von Th. Kyd ums J. 1596. The love of K. David and fair Bethsabe von G. Peele ums J. 1579. The Tragedy of Soliman and Perseda ums J. 1599. The Trag. of Ferrex and Porrex ums J. 1561. Supposes a Comedy, aus dem Ital. des Ariost, von G. Gascoigne 1566. Satiromastix or the Untrusling of the humorous Poet, von Th. Dekker, 1602. The return from Parnassus, 1606. A pleasant comedy, Wily beguiled 1606.) — A select collection of old plays . . . Lond. 1744. 8. 12 B. Mit veränderter Ordnung, Weglassung einiger, und Aufnahme anderer Stücke, 1780. 8. 12 Bd. (Diese letztere Ausgabe enthält Arbeiten von Joh. Bale, a Trag. manyfesting the chefe promyses of God; J. Heywood, The foar P's, Rich. Edwards, John Lyly, Rob. Wilmot, Th. Kyd, Chr. Marlow, Th. Dekker, J. Marston, G. Chapman, Cyril Tourner, Lev. Machin, G. Wilkins, Ant. Brewer, Th. Middleton, Lud. Barry, J. Webster, Rob. Tailor, Th. Heywood, J. Cooke, Tomkis, Will. Rowley, Jasp. Fischer, J. Ford, Th. May, Jam. Shirley, Will. Davenant, Th. Nabbes, Th. Randolph, Jasp. Maine, Will. Habington, Sh. Marmion, J. Suckling, Will. Cartwright, Rich. Broome, Rob. Davenport, Th. Killegrew, Sam. Tuke, G. Digby und eines von Johnson, Fletcher und Middleton zus.) — Six old plays on which Shak. founded his Measure for Measure, Com. of Errors, Taming the Shrew, K. John, K. Henry IV. and K. Henry V. King Lear. Lond. 1779. 8. 2 B. — Von neuern Stükken: Collection of Plays . . Lond. 1720. 8. 16 Bd. — The brittish Stage, or Collect. of the best modern acting plays, Lond. 1752. 8. 6 B. — Collection of choice plays, Lond. 1755. 12. 5 Bde. — The Beau-

Beauties of the Engliſh Stage, Lond. 1756. 8. 3 B. — The engliſh Theatre, conſiſting of 20 Comedies and 20 Traged. Lond. 1760. 12. 8 Bde. — The brittiſh Theatre, or ſelect Works of dramatic Poets, Edinb. 1768. 12. 10 Bd. 1776. 12. 10 B. — Collect. of the beſt acting Pl. 1770. 12. 6 Bde. — The new engliſh Theatre, trag. and comic. containing the moſt valuable plays, which have been acted on the engliſh Stage, Lond. 1776. 12. 12 B. — Collection of Plays for the Theatre, Lond. 1777. 8. 13 Bde. — Theatrical Magazine, 1777. 8. Vierzig Hefte, jedes von 3 St. — New brittiſh Theatre, by Mr. Bell, L. 1778 und 1788. 12. 21 Bde. überhaupt 112 St. — Collection of the moſt eſteemed plays and farces, Edinb. 1782. 12. 4 B. — New brittiſh Theatre, conſiſting of 56 Traged. and Comedies, Edinb. 1787. 12. 14 Bde. — Brittiſh Theatre, being a choice Collect. of Comed. Traged. etc. 1792. 12. 9 Bde. — The dramatic Magazine 1792 u. f. 8. Vierzig Hefte, jedes von 3 Stükken. — —

Sammlungen von dramatiſchen deutſchen Stücken. Den Anfang dazu machte Joh. Chriſtph. Gottſcheds deutſche Schaubühne, nach den Regeln und Exempeln der Alten. Leipz. 1740 u. f. 8. 6 Bd. — Schauſpiele, welche auf der Schönemannſchen Schaubühne aufgeführt worden, Frft. und Leipz. 1748 u. f. 8. 6 Th. (Sie beſtehen größtentheils aus Ueberſ.) und Joh. Frdr. Schönemanns neue Sammlung von Schauſpielen, Hamb. und Roſtok 1754-1763. 8. 3 B. — Die deutſche Schaubühne zu Wien, nach alten und neuen Muſtern, Wien 1749-1764. 8. 12 B. Um die Reihe nicht zu unterbrechen, will ich gleich die folgende Sammlung für dieſe Bühne folgen laſſen, als 2) Neue Sammlung von Schauſp. welche zu Wien aufgeführt worden, Wien 1764-1768. 8. 12 Th. 3) Neues Theater von Wien . . . W. 1769. 8. 8 Th. 4) Neue Schauſp. aufgef. auf dem K. K. Theater, Presb. 1772-1775. 8. 12 Th. 5) Neues Wiener Theater, W. 1775-1777. 8. 6 Th. 6) KK. Nationaltheater, Wien 1778-1781. 8. 6 Th. 7) KK. National Hoftheater, W. 1783-1785. 8. 6 Th. — Theater der Deutſchen, Berl. und Königsb. 1762-1783. 8. 20 Th. und als Fortſetzung davon: Neues Theater der Deutſchen, Königsb. 1783. 8. 2 Th. (Die Auswahl iſt wohl nicht immer die glücklichſte.) — Neueſte Sammlung von Theaterſtücken, Frft. 1775 u. f. 8. 5 Bde. — Neue Schauſp. aufgef. auf dem Theater zu München, Augsb. 1775-1786. 8. 12 Th. und eine Fortſetzung 1787-1790. 8. 4 Th. — Sammlung neuer Originalſtücke für das deutſche Theater, Berl. 1777-1778. 8. 2 B. — Hamburgiſches Theater, Hamb. 1776 u. f. 8. 4 B. (Eine der beſten Sammlungen) und Samml. von Schauſpielen für das Hamburgiſche Theater, von Schröder, Schwerin 1790. 8. 3 Th. — Mannheimer Schaubühne 1781. 8. 3 Bde. — Geſammelte Schauſpiele für das deutſche Theater, Frft. 1779 u. f. 8. 4 Th. — Bibl. der neueſten und beſten Originalſtücke, Köln 1782. 8. — Sammlung der neueſten und beſten Schauſpiele, Maynz 1788-1789. 8. 6 Bde. — Samml. neuer Originalſtücke fürs deutſche Theater, Bresl. 1790. 8. — Deutſche Schaub. Klagenf. 1792. 8. 3 Bde. — Speieriſche Schaub. 1792. 8. 2 Bde. — Deutſche Schaubühne . . . Mannh. 1795. 8. — — Sammlungen von Ueberſetzungen aus dem Italieniſchen: Welſche Schaubühne, Berl. 1780. 8. (von A. D. Reichard) — — Aus dem Spaniſchen: Spaniſches Theater (aus dem Franz.) Brſchw. 1770. 8. 3 Bde. Beytrag dazu, Riga 1771. 8. — — Aus

dem Franzöſiſchen: Theatral. Beluſtigungen nach frzſ. Muſtern, Frkf. 1765-1774. 8. 5 Th. (von Pfeffel.) — Samml. franz. Luſtſpiele . . . . Brem. 1769. 8. (von den Gebr. Walz.) — Samml. der neueſten (franz.) Luſtſpiele, nach franz. Muſtern, Frkf. 1772. 8. 2 Bde. — Neues franz. Theater, Leipz. 1776. 8. (von W. Becker.) — Komiſches Theater der Franzoſen, Leipz. 1777-1786. 8. 10 Th. (von Gotter, Meißner, Ant. Wall, Dyck, und unſtreitig die beſſere Samml.) — Vermiſchtes Theater der Ausländer . . . Leipz. 1778-1781. 8. 4 Th. von J. C. Bock. — Theater der Ausländer, Gotha 1779-1781. 8. 3 Bde. — Samml. ausländ. Schauſp. . . . Heidelb. 1784-1785. 8. 2 Th. — Samml. ausländiſcher Theaterſtücke, Bresl. 1784. 8. (von Kaſka.) — — Aus dem Engliſchen: Engliſches Theater, von Chrſtn. Heinr. Schmid, Leipz. und Danz. 1769-1778. 8. 7 Bde. — Samml. der neueſten und beſten Schauſp. . . aus dem Engl. Leipz. 1770. 8. — Theater der Britten, Berl. 1770. 8. 2 Th. — Samml. einiger auserl. Schauſp. aus dem Franz. und Engliſchen, Hamb. 1774. 8. — (S. auch das, vorher angef. Theater der Ausl.) — u. a. m. —

Dreyklang.

Von dem harmoniſchen Dreyklange handelt, unter andern, Fr. Burmann (Spec. acad. de Triade harmonica . . . Upſ. 1727. 8. Der Inhalt findet ſich in N. Forkels Allg. Litterat. der Muſ. S. 353.) — J. A. Scheibe (Im 1ten Theile ſeines Werkes, Ueber die muſikaliſche Compoſition, Leipz. 1773. 4.) —

Duet.

Clavierduette, haben, unter mehrern, geſetzt: J. S. Bach, Schafrath, Krebs, u. a. m.; Violinduette, Le Clair, Förſter, Telemann, Pepuſch, Fouquet, Cardonne, L. Hofmann; Flötenduette, Telemann, Graun, Quanz, Wolf. — Auch hat Hr. Andre, u. a. m. Sammlungen von Arien, Liedern und Duetten für das Clavier, aus den neueſten Opern und Operetten, herausgegeben.

Durchgang.

Von allen Arten des Durchganges handelt, unter mehrern, J. A. Scheibe, im 3ten Abſ. des fünften Kap. S. 266 f. Schrift: Ueber die muſikaliſche Compoſition, Leipz. 1773. 4.

Duſchen.

Nähere Anweiſung zum Duſchen geben: H. Gautier (L'art de laver, ou la nouvelle manière de peindre ſur le papier, Lyon 1687. 12. Brux. 1708. 12. Deutſch, Nürnb. 1719. 1764. 1766. 8.) — Ungen. (Traité du deſſein et du *Lavis*, Par. 1696. 8.) — Buchotte (Les regles du deſſein et du *Lavis*, pour les plans particuliers des ouvrages et des batimens, Par. 1743. 8. 1754. 8. Das Werk iſt aber älter.) — Lanſelle (Leçons de deſſein et de *Lavis*, conſiſtant en pluſieurs ſuites de deſſeins, relatifs aux elevations geometrales ou perſpectives ou payſages, aux plans geometraux et typographiques etc. Par. 1767. 8.) — Panſeron (Etude de Lavis . . . ouvrage utile aux Architectes, Par. 1781. 12. Enthält Unterricht von Miſchung und Gebrauch der Farben bey Riſſen von Feſtungswerken und topographiſchen Karten.) — Ungen. (Art of drawing in Water colours, Lond. 1779. 12.) — J. C. Stahl (Unterweiſung

im Tuschen, mit Kpf. Nürnb. 1790 u. f. 8. 4 Hefte.) — Auch wird etwas davon in dem 1ten Bde. von Chrstn. Frdr. Pranaens Entwurf einer Akademie der Künste, Halle 1778. 8. S. 274 u. f. gesagt. —

E.

Ebenmaß.

Das Ebenmaß, (Symmetrie und Eurythmie) in dem eigentlichen Sinne des Wortes, nur von Werken der Baukunst gebraucht wird: so gehört, unter mehrern, das 2te und 3te Buch aus dem 1ten Bd. von Milizias Grundsf. der bürgerlichen Baukunst, S. 165 u. f. d. deutschen Ueberf. hieher, worin, von den architectischen Verhältnissen; vom Sehen in Absicht auf die Architectur; von den allgemeinen Verhältnissen der Fassaden; vom Verhältniß der Theile mit dem Ganzen der Fassaden; von den allg. Verhältnissen im Innern der Gebäude; von Verhältn. der Theile mit dem Ganzen, im Innern der Gebäude; von der Natur der Wohlgereimtheit (Eurythmie); von der Ordnung; von der Einheit; von der Simplicität; von der Abwechselung, vom Contrast; von der zunehmenden Schönheit in Verzierungen, als von den Bestandtheilen der Symmetrie und Eurythmie, gehandelt wird.

Edel.

Den Begrif vom Edlen hat A. W. Eberhard in seiner Theorie der schönen Wissenschaften S. 52. §. 38. genauer zu bestimmen gesucht. — E. Platner (In s. Neuen Anthropologie, §. 817. erklärt die Empfindungen des Edlen als Zusammensetzung der Empfindung des Erhabenen und Schönen.) — Von dem Edlen in den redenden Künsten, handeln, unter mehrern, obgleich nur in Rücksicht auf Schreibart, F. W. Klopstock in der ersten Fortsetzung der Fragmente über Sprache und Dichtkunst, Hamb. 1779. 8. S. 9. — Ant. Klein, in der Schrift vom Edlen und Niedrigen im Ausdrucke, Mannh. 1781. 8. und im 2ten Bd. S. 374 der Litterarischen Chronik, Bern 1786. 8. — Chr. Adelung in s. W. Ueber den deutschen Styl, im 7ten Kap. des 1ten Bds. S. 206 der 3ten Aufl. —

Von dem Edlen in den bildenden Künsten handelt, beyläufig, Hagedorn, in der 10ten seiner Betr. über die Mahlerey, S. 141. — Ungen. (Im 1ten St. des Meuselschen Museums.) — Auch gehört, im Ganzen, das eilfte Kap. aus Home's Elements of Criticism, Von der Würde und der Anmuth, — und ein Theil des 14ten Abschn. aus F. J. Riedels Theorie der sch. Künste, S. 249 der ersten Ausg. hieher. —

Vom Edeln, im Charakter der Gebäude, wird, unter mehrern, in den Untersuchungen über den Charakter der Gebäude, Leipz. 1788. 8. S. 164 gehandelt. — —

Eigenthümliche Farbe.

Von der eigenthümlichen Farbe handelt, unter mehrern, Hagedorn, in seiner Betrachtung über die Mahlerey, gelegentlich in der 13ten Betr. S. 80, in der 45ten Betrachtung,

S. 645. — De Piles in dem Cours de Peinture, S. 304. Par. Ausgabe von 1708. —

Einbildungskraft.

Außer dem, was in philoſophiſchen Schriften, als in Ernſt Platners Neuer Anthropologie, Leipz. 1790. 8. im 1ten Hauptſt. des 2ten Buches S. 175. von den materiellen Ideen derjenigen Vorſtellungen, welche innerhalb der Phantaſie, durch Umbildung der Gedächtnißeindrücke hervorgebracht werden, und in ſ. Aphorismen, B. 1. S. 133. §. 430. Ausg. von 1784. — in J. N. Tetens Philoſophiſchen Verſuchen, Leipz. 1777. 8. B. 1. S. 115. von der bildenden Dichtkraft — in D. Tiedemanns Unterſuchungen über den Menſchen, Leipz. 1778. 8. Th. 3. S. 141. von der Dichtkraft — in J. Beatties Diſſert. moral and critic. L. 1783. 4. S. 72 u. f. u. a. m. von der Einbildungskraft überhaupt geſagt wird, handeln, unter mehrern, beſonders von ihr: Joh. Franc. Picus († 1533. De Imaginatione ſ. Phantaſia, in der Samml. der Werke des Joh. Picus, Baſil. 1573. 1601. f. Frzſch. von J. A. de Baif, Par. 1577. 8.) — L. Ant. Muratori (Della forza della Fantaſia umana, Ven. 1745 und 1766. 8. Deutſch, mit Zuſ. von G. Herm. Richerz, Leipz. 1785. 8. 2 Th.) — Marq. de Feuquieres (Phantaſiologie, ou Lettres philoſoph. . . . ſur la faculté imaginative, Oxf. et Par. 1760. 12.) — Leonh. Meiſter (Ueber die Einbildungskraft, Bern 1778. 8.) — J. G. F. Maaß (Verſ. über die Einbildungskraft, Halle 1792. 8.) — Und, von ihr, als einem Beſtandtheile des Genies, und in Rückſicht auf die ſchönen Künſte, Duff (In dem Eſſay on original Genius, Lond. 1767. 8. S. 6. 63. 96. 163. 191. 262.) — Al. Gerard (In dem Eſſay on Genius, Lond. 1774. 8. S. 53. 127. 242. 333 der d. Ueberſ. von Chr. Garve, Leipz. 1776. 8. Wie das Genie aus der Einbildungskraft entſpringt; von den, in der Einbildungskraft liegenden Urſachen der Verſchiedenheit des Genies, von der Veränderlichkeit und Biegſamkeit der Einbildungskraft; von der beſondern Anlage der Einbildungskraft zu den verſchiedenen Arten von Genie.) — Chr. Garve (In ſ. Abhandlung von der Prüfung der Fähigkeiten, in dem 8ten Bd. der Neuen Bibl. der ſchönen Wiſſenſch. S. 16.) — C. L. Wieland (In dem Verſ. über das Genie, Leipz. 1779. 8. S. 16.) — u. a. m. —

Einfalt.

Von der Einfalt überhaupt handeln, F. J. Riedel (In ſ. Theorie der ſch. K. und Wiſſenſch. im 6ten Abſchn. S. 77 u. f. der 1ten Aufl. Wenig befriedigend.) — J. C. König (In ſ. Philoſophie der ſch. Künſte, Nürnb. 1784. 8. im 16ten Abſchn. S. 432. zwar ausführlicher, aber keinesweges befriedigender.) — Einzele, ganz gute Bemerkungen finden ſich darüber, zerſtreut, in den Elements of Criticism, als B. 1. S. 42. 270. 278. B. 3. S. 270. 315 d. d. Ueberſ. 3te Ausg. — —

Von der Einfalt, in Werken der Mahlerey, Hagedorn, in der 2ten ſ. Betrachtungen über die Mahlerey, S. 23 u. f. — —

Von der Simplicität in der Baukunſt, Militia, im 3ten Buche des erſten Bds. ſ. Grundſ. der bürgerl. Baukunſt, S. 200 d. U. — Von der Simplicität in der proſaiſchen Schreibart, ein Aufſatz in Knols Eſſays. Lond. 1779. 8. 2 B. — — Ueber die Simplicität in den Schriften der Alten finden ſich vortrefliche Bemerkungen in H. Garvens Abhandl. von der Verſchiedenheit in den

Werken

Werken der älteſten und der neuern Schriftſteller, in der N. Bibl. der ſch. Wiſſenſch. B. 10. S. 195.

Einförmigkeit.

Von Einförmigkeit (und Mannichfaltigkeit) überhaupt handelt Home in dem 9ten Kap. der Elements of Critic. B. 1. S. 302 u. f. der Ausg. von 1769. — Riedel (In ſeiner Theorie, im 5ten Abſchn. S. 65 der 1ten Ausg.) — Joſ. Prieſtley (In der 21ten ſ. Vorleſungen, S. 171. d. U. von dem Wohlgefallen an Einförmigkeit und Mannichfaltigkeit.) — Ueber den Unterſchied zwiſchen Einheit und Einförmigkeit in der Mablerey, ſ. Hagedorns Betrachtungen S. 10 u. a. St. m.

Eingang.

Von dem Eingange, handeln unter andern, Cicero (In dem 1ten der Bücher an den Herennius, und in dem 18ten Kap. des 1ten Buches De Inventione, Oper. Bd. 1. S. 4. und S. 156. Ed. Ern.) — Batteux (In ſ. Einleitung in die ſch. Wiſſenſchaften, B. 3. S. 52 d. Ueberſ. 4te Aufl.) — Lawſon (In ſ. Vorleſungen mit Rückſicht auf geiſtliche Redner, Th. 2. S. 198 d. U.) — H. Blair (In ſ. Lectures, B. 2. S. 157 u. f. der Quartausg.)

Einheit.

Von der Einheit überhaupt handeln, natürlich, beynahe alle Schriftſteller, welche von der Schönheit geſchrieben haben, als Crouſatz, Andre, Burke, Home (in dem Kap. von der Schönheit) u. a. m. aber an zerſtreuten Stellen. — Von der Einheit (und Mannichfaltigkeit) beſonders, J. C. König, in ſ. Philoſophie der Künſte, im 4ten Abſchn. S. 185. — Von der Einheit der Gedanken, in wie fern ſie zu der äſthetiſchen Wahrſcheinlichkeit erfordert werden, Meyer in der Aeſth. 1. §. 102 u. f. — Von der Einheit des Tones, in Anſehung der Dichtkunſt, findet ſich etwas weniges, in der Schlegelſchen Ueberſ. des Batteux, 1. S. 287. — Von der Einheit, in Rückſicht auf Styl, J. C. Adelung (Im 12ten Kap. des 1ten Thls. ſ. Werkes vom Style, Bd. 1. S. 523. Ausg. von 1789.) — Von der Einheit in der Mablerey, unter mehrern, Hagedorn in der 13ten ſeiner Betr. S. 172. und außerdem S. 166. 288 und 668. — Von der Einheit, in näherer Beziehung auf Muſik, ſagt Arteaga etwas, in ſ. Geſch. der Ital. Oper, Bd. 1. S. 224 in der Anm.

Einheiten.

Von den Einheiten im Drama handeln: Ariſtoteles (Im 8ten Abſchn. ſ. Poetik, jedoch nur von der Einheit der Fabel.) — Hedelin d'Aubignac (In der Pratique du Theatre in dem 36ten Kap. des 2ten Buches S. 72 u. f. der Ausgabe von 1715. 8.) — P. Corneille (In der 3ten ſeiner Abhandlungen, deutſch in den Beytr. zur Geſch. und Aufnahme des Theaters S. 545.) — Ch. Batteux (In ſeiner Einleitung S. 231 des 2ten B. der Ausg. von 1774.) — Cailhava (In der Art de la Comedie, im 20ten Kap. Bd. 1. S. 351 u. a. m.) — Clement (Im 2ten Th. S. 14 u. f. ſ. Schrift De la Tragedie, Amſt. 1784. 8.) — — Von engliſchen Schriftſtellern, Home (Im 23ten Kap. B. 2. S. 403 f. Elements of Criticism. der Ausgabe von 1769.) — Ein Ungen. (Obſervat. on the dramatic Unities, im Europ. Magaz. fürs J. 1789. 7tes St.) — F. Sayers (In einem Aufſ. in ſ. Diſquiſit. metaphyſ. and litter. 1793. 8.) — Von deutſchen Schriftſtellern: G. E. Leſſing (Dramaturgie,

gie, I. 361 u. a. a. St. mehr über ihre Gesch. und ihren Werth.) — — Von der Einheit in dem epischen Gedichte handelt weitläuftig Brumoy (als von der Einheit der Handlung, im 7ten Kap. des 2ten, und von der Einheit des Characters in dem Helden, in dem 12ten Kap. des 4ten Buches seines Traité du P. Epique.) — Mambrun (In der dissertatio peripat. de epico Carm. P. 1652. 4.) von der Einheit in der Handlung, in der Quaest. V. des ersten Th. S. 52. und von der Einheit der Fabel in der Quaest. III. des 2ten Th. S. 163. — —

Einklang.

Ob der vollkommene Unisonus, Einklang, oder Prime, wirklich ein Intervall sey, oder nicht? Ob die verkleinerten, oder vergrößerten, oder welches einerley ist, die erniedrigten, und erhöheten Unisoni, Einklänge und Primen in der Musik zuzulassen sind, oder nicht? hat Frd. W. Riedt, in dem 3ten Bde. S. 371 der Marpurgschen Beyträge untersucht.

Ekel. Ekelhaft.

Aus leicht zu errathenden Gründen ist dieser Artikel sehr einseitig und sehr flach gerathen. Die Leser werden wohl thun, wenn sie ihn, durch den, von Hrn. Sulzer verworfenen 82ten Brief aus dem 5ten Theil der Litteraturbriefe S. 97 vergl. mit dem Laocoon S. 239 u. f. und dem 1ten der kritischen Wälder S. 265 u. f. berichtigen. — In Ansehung der bildenden Künste ist über diese Materie in dem großen Mahlerbuch des Laireſſe, das 17te Kap. des 6ten Buches, und die 9te der Hagedornschen Betrachtungen über die Mahlerey S. 108 nachzulesen.

Elegie.

Daß H. Sulzer den vorzüglichsten der alten elegischen Dichter, den Tibull, anzuführen vergessen, werden die Leser, ohne meine Erinnerung, sehen. —

Außer dem, was in den verschiedenen Anweisungen zur Dichtkunst überhaupt, und in andern critischen Schriften, als in J. C. Scaligers Poet. Lib. I. c. 50. Lib. III. c. 125. — in des J. Pontanus Poetic. Institut. Lib. III. c. 24-26. — in des G. J. Vossius Institut. poet. — in der 13ten von Jos. Trapps Praelect. poet. — in dem 10ten Kap. des 3ten Buches der Arte poetica des Minturno — in des Sav. Quadrio Stor. e Rag. d'ogni Poes. Vol. 2. P. 1. S. 635 u. f. (wo von der Elegie aller Völker und aller Zeiten, so wie von der Theorie derselben gehandelt wird) — in der Poetique des Jul. Phil. de la Mesnadiere, Par. 1640. 4. — in Ch. Batteux Einleitung, Th. 2. Abschn. 3. Kap. 12. (B. 3. S. 118 d. U. Ausg. von 1774) — in des Remond de St. Mard Poetique prise dans ses sources, Oeuvr. B. 4. S. 223. Amst. 1749. 18. — in J. Marmontels Poetique, Ch. XIX. B. 2 S. 504 Ausg. von 1763. — in Cl. Joannet Elem. de Poet. franç. Bd. 3. Ch. 4. S. 66. — in Domairons Princ. gen. des belles lettres, B. 2. Ch. 2. Art. 5. S. 98. Ausg. von 1785. — in Newberri's Art of poetry on a new plan, B. 1. S. 70. — in J. A. Eberhards Theorie der schönen Wissensch. S. 235 der 1ten Ausg. — in J. J. Eschenburgs Entwurf einer Theorie und Litterat. der sch. Wissensch. S. 139 der Aufl. von 1789. — in K. H. Heydenreich System der Aesthetik, S. 348. — vorzüglich aber in dem 13ten Th. der Litteraturbriefe, S. 69 der ersten Ausg. vergl. mit der 3ten Samml. der Fragm. über die neuere

neuere deutſche Litterat. S. 220 u. f. u. a. m. von der Elegie geſagt worden iſt, handeln davon beſonders, in lateiniſcher Sprache: Fr. Robortelli (Explicatio eorum omnium quae ad Elegiae antiquitatem et artificium ſpectant, in ſ. W. Flor. 1548. f.) — Th. Correa (De Elegia Libellus, Bon. 1590. 4.) — Lel. Bisciola (Diſſert. de Elegiae nomine et origine, in ſ. Horis ſubſec. Buch 8. Kap. 23. Ingolſt. 1611. f.) — Tarq. Gallucci (De Elegia, Commentar. bey ſ. Vindicat. Virgil. Rom. 1621. 4.) — Angel. Durini (De vera carminis elegiaci natura et optima inventione, in den Poetar. elegiac. par nobile, Varſ. 1771. 8. und im 2ten Bde. der Collect. poetar. elegiac. von C. Michaeler, Aug. Vind. 1776. 8.) — F. G. Wideburg (De Poetis Roman. Elegiac. Diſſert. Helmſt. 1773. 4.) — Fr. G. Barth (Super Elegia, maxime Romanor. bey ſeinem Properz, Lipſ. 1777. 8.) — — In franzöſiſcher Sprache: Cl. Franc. Fraguier (Mem. ſur l'Elegie grecque et latine, in dem 6ten Bde. S. 277 der Mem. de l'Acad. des Inſcript. Deutſch, im 2ten Bde. des Schirachſchen Magazines.) — J. B. Souchai (Diſc. ſur l'Elegie, und Deux diſcours ſur les Poetes Elegiaques; ebend. im 7ten Bd. S. 335. und Trois Diſc. ſur les Poetes Eleg. von ebendemſelben, ebend. im 16ten Bde. S. 399.) — J. Bern. Le Blanc (Diſc. ſur l'Elegie, vor ſ. Elegies, Par. 1731. 12. Er erklärt die Elegie als eine Klage einer betrübten Perſon; aber er will, daß ſie der Ausdruck einer heftigen Gemüthsbewegung ſeyn ſoll, und ſieht zu dieſem Ende die Monologen mehrerer Trauerſpiele dafür an. Vorzüglich glaubt er, daß man ſie Frauenzimmern in den Mund legen müſſe.) — J. Bern. Michault (Reflex. critiques ſur l'Elegie, Dijon 1734. 8. Sie ſind vorzüglich gegen den vorhergehenden Diſcours gerichtet; der Verf. will, daß die Elegie blos rühren ſoll, und daß ſie folglich nicht mit heftigen Leidenſchaften ſich verträgt. Auch ſucht er die Meinung des Le Blanc, daß blos weibliche Characters darin redend einzuführen wären, zu beſtreiten.) — — In engliſcher Sprache: Dart (Some obſervations on the original deſign of Elegiac verſe, with the characters of the moſt celebrated Greek, Latin and Engliſh Elegiac Poets, bey ſ. engliſchen Ueberſ. des Tibull, Lond. 1720. 8.) — M. Pack (Eſſay upon the Roman Elegiac Poets, bey Addiſons Diſſertat. upon the moſt celebrated Roman Poets, Lond. 1721. 8.) — — In deutſcher Sprache: J. G. Jacobi (In einem Aufſatz, in dem 2ten Bde. der Iris, Düſſeld. 1775. 8. Für Frauenzimmer geſchrieben.) — —

Von den griechiſchen, elegiſchen Dichtern iſt, wofern wir nicht, wegen des, für die Elegie, von Griechen und Römern, angenommenen Sylbenmaßes, den Hymnus des Kallimachus auf das Bad der Pallas, (ſ. den Art. Hymne) und die Catulliſche Umſchreibung der verlorengegangenen Elegie deſſelben auf das Haupthaar Berenices, (welche unter andern, Sav. Mattei, in dem 2ten Bde. des Saggio di Poeſie, Nap. 1774. 4. italieniſch überſetzt hat) — die Kriegslieder des Tyrtäus (ſ. den Art. Lied) — und einige Fragmente, als von dem Hermeſianax (bey dem Athenäus, Lib. XIII. S. 597. Ausg. von 1612. vergl. mit dem Tentam. Hermeſian von Santen bey ſ. Ueberſ. des Hymni Homer. in Cererem, und C. D. Ilgen Animadv. crit. in Fragm. Herm. Lipſ. 1793. 4.) u. d. m. dazu zählen wollen, nichts übrig. Die Nahmen der Dichter, welche deren geſchrieben haben ſollen, finden ſich, unter andern, in den vorher angezeigten

Diſ-

Discours des Souchay, und bey dem Quadrio (a. a. O. S. 641 u. f.) —

Von römischen Dichtern: C. Valer. Catullus (Von s. Gedichten gehört vorzüglich, die Klage auf den Tod eines Sperlinges, Deutsch von C. W. Ramler, in s. Lyrischen Ged. Berl. 1772. 8. S. 234. ob sie gleich nicht in dem Elegischen Sylbenmaße abgefaßt ist, hieher. Indessen finden sich, unter seinen Gedichten, noch mehr Elegische, als auf den Tod seines Bruders u. d. m. welche, in den frühern Ausgaben derselben, das zweyte Buch ausmachen. Mehrere Nachrichten finden sich bey dem Art. Lied.) — Alb. Tibullus (Die, von ihm vorhandenen Elegien sind in vier Bücher abgetheilt; aber das letztere derselben enthält nicht allein ein, im heroischen Sylbenmaße, abgefaßtes Lobgedicht auf den Messala, sondern die darin befindlichen Elegien sind auch von einigen Kritikern, als C. Barth, und C. G. Heyne, einem andern Verfasser, nämlich einer gewissen Sulpicia, welche, redend, darin eingeführt ist, zugeschrieben worden. Die erste Ausgabe derselben, mit den Gedichten des Catull und Properz zus. erschien, s. l. 1472. f. und eben so sind sie, Ven. 1502. 8. Lugd. B. 1554. 8. Ven. 1559. 8. 1562. mit den Anm. des Ant. Muret; Lugd. B. 1592. 12. 1603. 16. mit den Anm. der beyden Dousa; Par. 1604. f. mit den Anm. mehrerer; ebend. 1608. f. mit dem Comm. des Joh. Passerat; Cantabr. 1702. 4. Pat. 1710. 4. mit den Anm. des Joh. Vulpius; Par. 1723. 4. von dem Abt Brochard; Lond. 1749 und 1774. 12. gedruckt. Einzeln ist Tibull, von Jan. Broukhuis, Amst. 1707. 4. Von Ant. Vulpius, Pat. 1744. 4. Von Chr. G. Heyne, Lipf. 1755 und 1777. 8. herausgegeben worden. Uebersetzt hat ihn in das Italienische: Guido Riviera, in dem 22ten Bde. des Corp. omnium vet. Poetar. lat. Mediol. 1731 u. f. in reimfreye Verse; und eine Auswahl aus Tibull und Properz, Franc. Corsetti, Ven. 1756. 8. In das Spanische: Luis de Leon († 1591.) die 3te Elegie des 2ten Buches, in s. Obras, Valenc. 1761. 8. S. 177. In das Französische: Michel de Morelles, Par. 1653. 8. in Prose; der Verf. der Soirées Helvetiennes, (Pezay) mit dem Catull und Gallus zusammen, P. 1771. 8. 2 B. in Prose; H. Guys, unter dem Titel: Essai sur les Poesies de Tibulle, P. 1779. 8. der auch den 4ten B. s. Voy. litter. de la Grece ausmacht; ein Ungen. Par. 1784. 8. in Prosa. Auch Pierre Longchamps hat ihn noch übersetzt; ich weiß aber seine Arbeit nicht näher nachzuweisen; und der Chev. Langeac hat ihn in Verse übersetzen wollen; ingleichen sind, in die Amours de Tibulle p. (Jean) de la Chapelle, Par. 1712. 12. 3 B. der größte Theil der Elegien desselben, in sehr (schlechten) freyen Nachahmungen, und eben so in die Vie de Tibulle, tirée de ses écrits p. Mr. Gillet de Moyvre, Par. 1743. 12. 2 Bde. eingewebt, so wie von La Fare, von Richer, u. a. m. einzele übersetzt worden. In das Englische: Dart, Lond. 1720. 8. Jam. Grainger 1759. 12. 2 B. Auch soll noch Th. Creech ihn 1694 übersetzt haben. In das Deutsche: Einzele Elegien, als aus dem 1ten Buche die erste, sind von C. W. Müller, in s. Vers. in Ged. Leipz. 1755. 8. und von einem Ungen. im 10ten Th. des Taschenbuches für Dichter, so wie, nebst der zehnten, von Küttner, im Journal für Liebhaber der Litteratur; die 3te in der Iris und von Chr. H. Schmid in der Olla Potrida; und die 10te in J. B. Michaelis Poet. Werken; aus dem dritten Buche, die 3te im Taschenb. für Dichter; aus dem vierten, die 11te von Pfeffel, im Taschenb. für Dichter, vier, von J. G. Gurlitt, im 2ten St. des

deut-

deutſchen Muſeums v. J. 1786. die 7te und 13te von K. Reinhard, im 6ten St. der Neuen Litterat. und Völkerkunde v. J. 1789, und mehrere, aus eben dieſem Buche, mit der Ueberſchrift: Sulpitias und ihrer Freunde Gedichte, von J. K. F. Manſo, im 11ten St. des deutſchen Muſeums v. J. 1785 u. a. m. überſetzt. Gänzlich haben ihn geliefert, ein Ungenannter, Leipz. 1780. 8. J. F. Degen, Anſp. 1781. 8. mit Anm. und, nebſt dem Catull und Properz; K. F. Reinhard, Zür. 1783. 8. Frz. Xav. Mayr, Wien 1784. 8. 2 Bd. Auch haben wir noch, von J. M. Perialı (Perleberg) die durchlauchtige Römerinn Delia, worin Tibulli, und theils Horatii Carmina erkläret wird, Frſt. 1707. 8. Erläutert haben den Tibull: J. F. Degen (Ueber den Tibull . . . Anſp. 1780. 8.) Das Leben des Dichters iſt von mehrern Herausgebern und Ueberſetzern, als J. A. Vulpius, Dart u. a. m. ſo wie von Greg. Gyraldi, in der Hiſtor. Poetar. Baſ. 1545. 8. S. 487. und von Lud. Cruſius, in den Lebensbeſchr. Römiſcher Dichter, B. 1. S. 90 d. U. und einzeln, lat. von Chrſtn. Frdr. Ayrman, Vit. 1719. 8. beſchrieben worden; und Litterar. Notitzen finden ſich in I. G. Fabricii Bibl. lat. Lib. I. c. 14. B. 1. S. 430. Ausg. von 1773.) — Sextus Aurel. Propertius (Seine Elegien ſind in vier Bücher abgetheilt; und, außer den vorher angezeigten Ausgaben mit dem Tibull zuſammen, einzeln von Jan. Brouckhuis, Amſt. 1702 und 1727. 4. Von J. A. Vulpius, Pat. 1755. 4. Von Frdr. Gottl. Barth, Lipſ. 1777. 8. und mit einem Commentar von dem jüngern Burmann, Amſtel. 1780. 4. herausgegeben worden. Ueberſetzt in das Italieniſche hat ihn Guido Riviera, in dem 22ten B. des Corp. omnium Poetar. latinor. Mediol. 1731 u. f. 4. in reimfr. Verſe, und Giul. Ceſ. Becelli, Ver. 1742. 4. in Terzinen. In das Franzöſiſche: Mich. Marolles, Par. 1655. 8. und Longchamps, P. 1771. 8. beyde in Proſe; und bey den Amours d'Enée et de Didon, Par. 1688. 12. von dem Preſ. Nicole finden ſich 12 Elegien des Properz, ſo wie verſchiedene in der Vie de Properce . . p. Gillet de Moyvre, Par. 1746. 12. In das Engliſche: ein Ungenannter das erſte Buch, Lond. 1782. 8. In das Deutſche: Ein Ungenannter, die ſechs erſten des erſten Buches, in dem 1ten Bde. der Beluſtigungen für allerley Leſer; Pfeffel, die 17te und 18te eben dieſes Buches, im Taſchenb. für Dichter; F. G. Barth einige in den Vorleſungen über den Properz, Dresden 1767. 8. Sämmtlich Frz. Xav. Mayr, mit dem Catull und Tibull zuſ. Wien 1784. 8. 2 B. K. G. Hofmann, Erf. 1786. 8. (Bis jetzt nur das erſte Buch und ſehr ſchlecht.) Erläutert haben den Properz: Auſſer den einzeln Bemerkungen von Nic. Heinſius, in ſ. von Burmann herausgegeb. Adverſar. und eben dergleichen in Dorville's Miſcell. Obſervat. Chr. W. Mitſcherlich (Lectiones in Catull. et Propertium, Gött. 1786. 8.) F. G. Barth (Vorleſungen über einige Elegien des Prop. Dresden 1767. 8.) Das Leben des Dichters iſt in G. Gyraldi Hiſtor. Poetar. Baſ. 1545. 8. S. 589. in L. Cruſius Lebensbeſchr. der Röm. Dichter, B. 1. S. 100. d. U. und vor A. Vulpius, und Barths Ausg. von dem erſten beſchrieben, befindlich. S. auch Th. Donnola de patria Sexti Aur. Propertii . . . Fulg. 1629. 4. Witt. 1713. 8. Litter. Nachrichten liefert Fabricii Bibl. lat. a. a. O. S. 433.) — Publius Ovidius Naſo (Von ſeinen Gedichten, deren vollſtändige Ausgaben, bey dem Art. Heroide angezeigt ſind, gehören hieher 1) Amorum Lib. III. Ueberſetzt in das Italieniſche ſind ſie von Giuſ.

Baretti, im 30ten B. der vorhin angezeigten Samml. Meyl. 1731 u. f. 4. In das Franzöſiſche: von Belleſleur, mit dem Titel, Les amours d'Ovide, Par. 1621. 8. in Proſe; von Jean Barrin, Par. 1676. 12. in Verſe; und von Et. Algay de Martignac, in dem 2ten B. der Oeuvr. d'Ovide, Lyon 1697. 12. 9 B. Einzele, als vier derſelben, hat Frcs. Habert, bey ſ. Epitres cupidiniques; eine Auswahl daraus Nic. Bourdin, Marq. de Villenes, unter der Aufſchrift, Les Eleg. choiſies des amours d'Ovide, Par. 1668. 12. und 17 derſelben Jean Nicole, in ſ. Oeuvr. Par. 1660. 1705. 12. ſo wie Th. Corneille einige in den Pieces choiſies d'Ovide, Rouen 1670. 12. u. a. m. dergleichen einzeln geliefert. In das Engliſche: Von Chr. Marloe († 1593) ſ. a. 12. welche Ueberſ. das Geſchick hatte, von dem Erzbiſchofe zu Canterbury, im J. 1599 zum Feuer verdammt zu werden; von einem Ungen. Lond. 1725. 8. In das Deutſche: Schon ums J. 1365 wurde auf Veranlaſſung des Herzog Albrecht des 3ten von Oeſterreich eine proſaiſche Ueberſetzung davon verfertigt, welche dem Lambeck zu Folge (Lib. II. S. 985) auf der Bibl. zu Wien ſich handſchriftlich befindet; von Joh. Bapt. v. Knoll, Augsb. 1777. 8. Frankf. 1785. 8. in Proſa. Von einem Ungen. nebſt der Kſt. der Liebe, Berl. 1786. 8. in Proſa. Von F. L. Poſſelt, Leipz. 1789. 8. metriſch; travestirt von C. W. F. Schaber, Berl. 1794. 8. 3 Bde. 2) Triſtium, Lib. V. welche, außer den Ausg. in den ſämmtl. Werken des Dichters, unter andern, mit den Epiſtol. ex Ponto, Ven. 1489. f. und einzeln von Iſ. Verburg, Amſt. 1713. 12. und von Th. Chr. Harles, Erl. 1772. 8. herausgegeben worden ſind. Ueberſetzt in das Italieniſche, von Giul. Morigi, Ravenna 1581. 12. in reimfr. Verſe; von Francesca Manzona Giuslo, in dem 25ten B. des Corp. Poetar. lat. Med. 1731 u. f. 4. Von Bern. Clodio, Ven. 1774. 12. 3 Bde. (iſt aber nicht die erſte Ausg.) In das Franzöſiſche: Von Jean Binard, Par. 1625. 8. in Proſa; von Mich. Marolles, Par. 1661. 8. ebenſo; von Et. Algay de Martignac, im 8ten Bde. ſ. Ueberſ. der ſämmtl. W. des Ovids, Lyon 1697. 12. in Proſa, und von dem Jeſ. J. M. de Kervillars, mit den Briefen aus dem Pontus, Par. 1723. 12. 2 Bde. In das Engliſche: Die drey erſten Bücher, von Th. Churchyard, Lond. 1580. (1577.) 4. (Nur 3 Bücher.) Von Zach. Catlin, Lond. 1639. 8. Von Baily 1726. 12. in Proſa. In das Deutſche: Von Joh. Heinr. Scyp, Darmſt. 1644. 8. Von Joh. Heinr. Kirchhof, Hamb. 1779. 8. in elende Reime; von einem Ungen. Halle 1780. 8. in Proſe. Das Leben des Dichters iſt, unter andern, von Gr. Gyraldi, in der Hiſtor. Poetar. S. 492. Von J. Maſon, Amſtel. 1708. 8. und bey mehrern Ausgaben der Werke des Ovidius; von Lud. Cruſius, in den Lebensbeſchr. Röm. Dichter, Bd. 1. S. 307. d. U. und von K. Rosnimi Ferrara 1789. 8. 2 Bd. ital. geliefert worden. Auch Bayle hat ihm einen Artikel gewidmet. Uebrigens iſt es bekannt, daß, wenn nach der Versart allein, der Platz der Gedichte beſtimmt werden ſoll, mehrere Gedichte des Ovidius hierher gehören würden. Auch ſind öfterer einige Gedichte dieſer Art, als eine Elegie De Philomela, eine de pulice, u. d. m. ihm zugeſchrieben worden, welche, unter andern, in den Catalect. Ovidii ex ed. Goldaſt. Frcſt. 1610. 8. abgedruckt worden ſind.) — Caj. Pedo Albinovanus (Unter ſeinem Nahmen ſind noch zwey Elegien und ein Fragment übrig, welche Le Clerc, c. not. varior. Amſtel. 1703. herausgegeben hat, und

wor

worüber ſich in Fabricii Bibl. Lat. Lib. I. c. 12. §. 7 und 8. litter. Nachr. finden.) — Cornel. Gallus, oder vielmehr Cornel. Maximinianus Gallus (Unter dem Nahmen Gallus gehen ſechs Elegien, welche dem erſtern, der in dem Zeitalter des Auguſts lebte, von faſt allen Kritikern abgeſprochen, und, höchſt wahrſcheinlicher Weiſe, erſt zu den Zeiten des Verfalls der römiſchen Poeſie geſchrieben worden ſind. (S. unter andern die Poet. lat. min. von Wernsdorf, Bd. 3. S. 125.) Der einzige Rapin, in ſ. Reflex. ſur la Poet. en particulier §. 29. fand viel Delicateſſe und Kraft in ihnen. Herausgegeben hat ſie zuerſt Pomponius Gauricus, Ven. 1501. 4. Nachher ſind ſie noch Anty. 1569. 16. und öfterer bey dem Catull, Tibull, und Properz abgedruckt worden. Ueberſetzt in das Franzöſiſche hat ſie Pezay bey ſeinem Tibull. In das Engl. J. Walker 1694. 8. und ein Ungen. Lond. 1718. 8. In das Deutſche: F. X. Mayr, Leipz. 1786. 8. Urtheile und litterar. Nachrichten ſind in Ad. Baillets Jugemens des Savans, B. 3. Th. 2. No. 1147. S. 105. Ausg. von 1725, und in G. Fabricii Bibl. lat. Lib. I. c. 14. §. 1 u. f. B. 1. S. 425 u. f. geſammelt.) — — Noch beſitzen wir eine „Deutſche Anthologie der römiſchen Elegiker, von Joh. Frdr. Degen, Nürnb. 1784. 8. — und, als Verfaſſer von Elegien, kommen noch unter den römiſchen Dichtern, bey dem Ovidius (Epiſtol. ex Ponto, Lib. IV. Ep. XV), bey dem Martial u. a. m. die Nahmen des Montanus, Proculus, Fontanus Capella, Arunzius Stella, Marcus Unicus, Luſtricus Brutianus, u. a. m. vor. — —

Von den neuern lateiniſchen Dichtern haben ſehr viele unter der Benennung von Elegie, und im Elegiſchen Sylbenmaße, Gedichte dieſer Art geſchrieben, als Angel. Politianus († 1494. In dem 2ten B. S. 256 der Delic. Poetar. Ital. Freſt. 1608. 8.) — Bart. Paganelli (Elegiar. Lib. III. Mut. 1489. 4.) — Pacificus Maximus (Eleg. de Lucretia, Lib. II. Flor. 1489. 4. Camer. 1523. 4. Eben ſo ſelten, als unzüchtig.) — Franc. Octavius (Libellus Elegiar. . . . Ven. 1498. 4.) — Joh. Jov. Pontanus († 1505. Opera poet. Ven. 1518-1533. 8. 2 Bd. und im 4ten B. ſ. Oper. Baſ. 1556. 8.) — Tit. und Herk. Strozza, Vater und Sohn (1508. Poem. Ven. 1513. 8. Par. 1530. 8.) — Joh. Giov. Cotta († 1509. In dem 1ten B. S. 814 der Delic. Poetar. Italor.) — Gab. Altilius (1510. Ebend. S. 57.) — Conr. Celtes († 1508. Poem. Nor. 1502. 4.) — Jan. Pannonius (1510. Eleg. Ven. 1553. 8.) — Joh. Aurel. Augurellus (1510. Poem. Ven. 1505. 8. Gen. 1608. 8. und im 1ten Bd. S. 287 der Delic. Poetar. Ital.) — Fauſtus Andrelinus († 1518. Amor. Lib. IV. Par. 1490. 4. Elegiar. Lib. III. ebend. 1494. 4. Elegiae quaed. caſtiores . . . Argent. 1508. 4.) — Balt. Caſtiglione († 1527. In dem 1ten B. S. 716 der Delic. Poetar. Ital.) — Pet. Gravina († 1528. Poem. Nap. 1532. 4.) — Sinc. Sannazar († 1533. Elegiar. Lib. III. Ven. 1535. 8.) — Johannes Secundus († 1536. Elegiar. Lib. III. in ſ. W. Lugd. B. 1651. 12. Par. 1748 12. Auch ſind von ſ. Baſiis, welche, engliſch, Lond. 1719. 8. und, ebend. Lond. 1775. 8. und deutſch, im 2ten Th. von Alxingers Ged. Klagenf. 1788. 8. erſchienen, einige, und von ſ. Epiſteln das erſte Buch im Elegiſchen Sylbenmaße abgefaßt.) — Hel. Eobanus Heſſus († 1540. Opera, Hal. 1539. 8.) — Frc. Mar. Molza († 1548. Im 2ten B. S. 38 der Delic. Poetar. Italor.) — Jak. Moltzer, Micyllus gen. († 1558. Sylvar. Lib. IV. in dem 4ten Bde.

S. 515 der Delic. Poetar. Germanor.) — Pet. Lotichius Secundus († 1560. Elegiar. Lib. Lutet. 1551. 8. Poem. Lipſ. 1576. 1581. 8. Opera, ebend. 1586. 8. Lugd. B. 1609. 8. Dresd. 1702. 8. Ex rec. Burm. Lugd. B. 1760. 8. Ex rec. Car. Traug. Kretſchmar, Dresd. 1773. 8. Auch hat Chr. Fr. Quell eine Abhandl. De pulcro Poematum Lotichii, Dresd. 1766. 4. herausgegeben.) — G. Schüler, oder Sabinus († 1560. Poem. (Lipſ.) 1563. 1597. 8.) — Joh. du Bellay († 1560. Elegiar. Lib. bey den Oden des Joh. Salmon Macrinus, Par. 1546. 8.) — Joach. du Bellay († 1560. Poem. Par. 1558. 4.) — J. J. Boiſſard (Poem. ſc. Eleg. Lib. II. Met. 1589. 8.) — Joh. Stigelius († 1562. Poem. Ien. 1600. 8.) — Bruno Seidelius († 1577. In ſ. Poemat. Baſ. 1554. 8. finden ſich zwey Bücher Elegien.) — Geo. Buchanan († 1582. Eleg. Par. 1567. 12. und in ſ. Poemat. Salm. 1621. 16. Amſt. 1676. 24.) — Marc. Ant. Muret († 1585. In ſ. Juvenil. Par. 1553 und 1590. 8.) — Joh. Schoſſer († 1585. Poem. 1585. 8.) — Pan. Salius Eleg. Lib. IV. Par. 1589. 8.) — Nic. Friſchlin († 1590. Oper. eleg. Argent. 1601. 8.) — Lud. Vanderbecken, oder Laev. Torrentius († 1595. Oper. Antv. 1594. 8.) — Douza, Vater und Sohn († 1604 und 1597. Eleg. Antv. 1570. 8. Eleg. Lib. II. bey ſ. Echo, Hag. Com. 1603. 4.) — Scevola de St. Marthe († 1623. In dem 3ten B. S. 262 der Delic. Poetar. Gallor.) — Eliſabeth Joh. Weſt (1623. Ihr Parthenicon Lib. III. typ. P. Seſſii ſ. a. 12. enthält auch Elegien.) — Heinr. Meibom († 1625. In dem 4ten Bd. S. 310 der Delic. Poetar. Germanor.) — Jan. Gruterus († 1627. Eleg. Lib. IV. in ſeinem Peric. poet. Heidelb. 1587. 8.) — J. Rouſſel (1640. Poem. Roter. 1600. 8.) — Gasp. Barläus († 1647. Elegiar. Lib. II. in ſ. Poemat. Lugd. B. 1628 und 1631. 8.) — Vit. Bering (1650. Im 2ten B. S. 1 u. f. der Delic. Poetar. Danor.) — Sidr. Hoschius († 1653. (Eleg. Lib. VI. in ſ. Poemat. Antv. 1656. 8. Norimb. 1697. 8. Einzeln, Lugd. B. 1688. 12. Par. 1723. 8. 2 Bde.) — Vinc. Guiniſius († 1653. In ſ. Poemat. Rom. 1627. 8. Par. 1639. 12.) — Dan. Heinſius († 1655. Elegiar. Lib. III. in ſ. Poemat. Lugd. B. 1613. 8. 1640. 12.) — Louis de Balſac († 1654. In dem 1ten Bde. S. 386 der Delic. Poetar. Gallor.) — Laur. Le Brun († 1663. bey ſ. Eccl. Salom. Par. 1653. 12.) — Nic. Heinſius († 1681. Eleg. lib. Par. 1646. 4. Patav. 1648. 4.) — Ferd. v. Fürſtenberg († 1683. Poemat. e Typ. Reg. 1684. f.) — Jac. Wallius (Poem. Anv. 1656. 8. 1669. 12.) — Pet. Francius († 1704. Poem. Amſtel. 1682. 12. verm. ebend. 1697. 8.) — Dan. Huet († 1721. Poem. Ultraj. 1694 und 1700. 8.) — P. Mako (Elegiac. Bud. 1780.) — C. Chr. Schilling (Carm. Lib. II. Lipſ. 1761. 8.) — L. Santen (Eleg. Amſtel. 1776. 8.) — Jan. Helvetius (S. Poemata, Lugd. 1782. 8. beſtehen aus Elegien und Oden.) — J. H. Hoeufft (Seine Pericula poet. Par. 1783. 8. enthalten einige ſehr gute Elegien.) — Ger. Dav. Jordens (In ſ. Luſ. poetic. Lugd. B. 1783. 8. finden ſich eilf Elegien.) — Joſ. Farſetti (Carm. Lib. II. Lugd. B. 1785. 8.) — Joh. B. Premlechner (Lucubrat. poet. . . . Vind. 1789. 8.) — u. a. m. — Von verſchiedenen neuern Elegiſchen Dichtern hat C. Michaeler eine Collectio Poetar. elegiac. ſtylo et ſapore *Catull.* ſcribent. . . Vindob. 1784. 8. 2 Bde. und eine Collect. Poetar. eleg. ſtilo et ſapore *Ovidiano* ſcrib. . . Vien. 1789. 8. 2 Th. herausgegeben. — —

Elegien

Elegien in italieniſcher Sprache: Die für ſie hier angenommene Versart ſind die Terze rime, daher ſie auch zuweilen blos die Ueberſchrift, Capitolo führen; indeſſen giebt es deren auch in andern Versarten, und es hat deren, d. h. es hat Gedichte gegeben, welche, den Begriffen der Italiener nach, Elegien, oder, wie Minturno ſie erklärt, Nachahmungen d'una perfetta faccenda propriamente lamentevole . . . o che ſe ſteſſo, o che altrai il Poeta introduca a lamentarſi, e a moſtrare il piangevole, e il doloroſo, ſind, noch ehe man eine beſondre Benennung für ſie angenommen hatte. Crescimbeni (Iſtor. della volgar Poeſia, B. 1. S. 38. Ausg. von 1731) führt ein Gedicht von dem Cino da Piſtoja († 1366. Rime. Roma 1559. 8. Vin. 1589. 4.) an, welches füglich zu den Elegien gezählt werden kann. Den Nahmen ſelbſt ſoll dem Quadrio zu Folge (Stor. e Rag. d'ogni Poeſia, Vol. 2. S. 659.) Bern. Bellincione (Opere, Mil. 1493.) und dem Crescimbeni zu Folge (a. a. O. S. 207. Anm. 60.) Jac. Sannazar († 1530. Arcadia, Nap. 1504. 4. Opere, Pad. 1723. 4.) zuerſt gebraucht haben. Geſchrieben haben deren übrigens noch: Fabio Galeotto (Eine, ums J. 1530 von ihm geſchriebene Elegie hat Crescimbeni in ſ. Iſtor. della volgar Poeſia, B. 1. S. 43 aufgenommen.) — Lud. Arioſto († 1533. Die, unter ſeinen Gedichten, deren Ausg. bey dem Art. Heldengedicht angezeigt ſind, befindlichen Capitoli werden mit Recht zu den italieniſchen Elegien gezählt, obgleich Crescimbeni (a. a. O. S. 208.) ſie nicht für eigentliche Elegien anſehen will. Eine derſelben iſt in die Eſchenburgſche Beyſpielſammlung zur Theorie und Litteratur der ſch. Wiſſenſch. B. 4. S. 22 aufgenommen worden.) — Angel. Firenzuola (1541. In ſ. Rime, Fir. 1549. 8. Opere, Fir. 1723. 8. 3 Bd. finden ſich einige in reimfr. Verſen.) — Luigi Alamanni († 1556. Elegie, Ven. 1542. 8.) — Lod. Paterno (1560. Bey ſ. Nuove Fiamme, Lione 1568. 16. finden ſich verſchiedene, in ſo genannten Seſte Rime, oder ſechszeiligen Strophen, abgefaßte Elegien.) — Ant. Minturno († 1574. Rime, Ven. 1559. 8.) — Carlo della Lengueglia (Elegie . . . R. 1636. 12. Verſchiedene davon ſind in vierzeiligen Strophen abgefaßt.) — Girol. Fontanella (Elegie, Nap. 1645. 8. wovon, unter andern, eine in Octaven, und eine in der Sapphiſchen Versart, abgefaßt iſt.) — P. Caſaburi (Le ſaette di Cupido, Eleg. amoroſe, Nap. 1685. 12.) — Bened. Menzini (Elegie, R. 1697. 8. und in ſ. Opere, Ven. 1769. 12. 4 Bd. Eine davon iſt in der vorgedachten Eſchenburgiſchen Samml. B. 4. S. 26 befindlich.) — Giuſ. Salio (Unter der Benennung von Elegie hat er, Pad. 1723. 4. ein Gedicht auf die Krönung des Kaiſers Karl des ſechſten drucken laſſen.) — Vinc. Leonio († 1720. Crescimbeni hat in ſ. Iſtor. della volgar Poeſia, B. 1. S. 208 eine Elegie von ihm eingerückt.) — Giuſ. Bertola (S. Notte Clementine in 4 Geſ. frzſch. P. 1778. 12. laſſen ſich mit Recht zu den Elegien überhaupt rechnen.) — Aurelio de' Giorgi Bertola (La Notte, Sienna 1774. 12. Ein Gedicht auf den Tod Clemens des 14ten, welches hier auch eine Stelle verdient.) — Von der Geſchichte der italieniſchen Elegie, beſonders in den frühern Zeiten, handeln, Crescimbeni (a. a. S. 207 u. f.) — und Xav. Quadrio (a. a. O. S. 659 u. f.) —

Elegien von ſpaniſchen Dichtern: Gomez Manrique (1456) iſt, unſerm Diez (Velazq. S. 417. Anm. a.) zu Folge, einer der erſten elegiſchen Dichter der Spanier. In dem Cancionero general findet ſich eine von

ihm auf den Tod des Marquis von Santillano. Nach ihm haben deren geſchrieben: Juan Boscan (1544. In ſ. Obras, Lisb. 1543. 4. Amb. 1597. 12.) — Garcilaſo de la Vega († 1536. Mit den Werken des vorigen zuſammen; und einzeln Sev. 1580. 4. Mad. 1765. 8.) — Diego Hurtado de Mendoza († 1575. Obr. Mad. 1610. 4.) — Don Hernando de Acuna († 1580. Von den, in ſ. Obras, Salam. 1591. 8. befindlichen Elegien iſt eine in den Parnaſo Eſp. B. 7. S. 80 eingerückt.) — Juan de la Cueva (1580. Obras, Sev. 1582. 8. Eine ſ. Eleg. iſt in dem 8ten Bd. S. 71 des Parn. Eſp. befindlich.) — Fern. de Herrera (Zwey Elegien aus ſ. Obras, Sev. 1582 und 1619. 4. ſind in den 7ten B. S. 3 und 19 des Parn. Eſp. aufgenommen.) — Juan de Caſtellanos (Primera Parte de las Elegias de Varones iluſtres de Indias, Mad. 1589. 4.) — Vinc. de Espinel (Bey ſ. Arte poet. Eſpañola, Mad. 1591. 8. finden ſich verſchiedene Elegien, wovon eine in den 3ten B. S. 199 des Parn. Eſp. aufgenommen worden iſt.) — Eſtev. Manuel de Villegas (Im 2ten Th. ſ. Eroticas, Naj. 1617. 4. finden ſich 13 Elegien, wovon eine in den 7ten B. S. 43 und eine in den 8ten Bd. S. 367 des Parn. Eſp. eingerückt ſind.) — Bart. Leonardo da Argenſola (1633. Von den, in ſ. Rimas . . . Zarag. 1637. 4. befindlichen Elegien, ſteht eine in dem 3ten B. S. 228 des Parn. Eſp.) — Lope de Vega Carpio († 1635. Eine ſ. Elegien iſt in den 9ten B. S. 360 des Parn. Eſp. aufgenommen worden.) — Franc. Quevedo († 1647. Obras, Bruſſ. 1660. 4. 3 B. 1670. 4. 4 B. Mad. 1736. 4. 6 Bde.) — Franc. Borja Fürſt von Esquilache († 1658. Obr. Mad. 1654. 4.) — Bernard Gr. v. Rebolledo (In ſ. Rimas ſacras, Amb. 1661. 4. Obr. Mad. 1778. 8. 4 Bd. findet ſich eine Umſchreibung der Klagelieder Jeremiä.) — — Etwas weniges von der Geſchichte der ſpaniſchen Elegie ſagt Velazquez S. 417 u. f. Nach den mir bekannten zu urtheilen, ſind, wenigſtens der Form nach, die italieniſchen Dichter das Muſter der ſpaniſchen hierin geweſen; die Elegien der letztern ſind nämlich ſo wie die der erſtern in Terzinen abgefaßt.) — —

Elegien in franzöſiſcher Sprache. Daß Gedichte, welche ihrem Inhalte nach hierher gehören, ſehr frühzeitig in der franzöſiſchen Sprache geſchrieben worden ſind, leidet keinen Zweifel; und Michault, in der vorher angeführten Schrift über die Elegie, rechnet ſo gar verſchiedene Lieder des Thibault dazu. Aber ſie führten nur nicht ſo gleich den Nahmen Elegie, ſondern hatten entweder gar keinen, oder hießen, z. B. Complainte, deren ſchon die Troubadours (ſ. Hiſt. des Troub. Bd. 2. S. 28.) ſchrieben, und wovon mehrere in den Oeuvr. d'Alain Chartier, (1458.) Par. 1529. 8. 1617. 4. u. a. m. vorkommen; oder auch mit dieſem, oder ähnlichen Titel, als La Complainte de l'amant à ſa Dame; La plainte du deſiré . . Par. 1509. 8. Complainte . . . ſur la mort de Charles VIII. in dem Vergier d'honneur des Octavien de St. Gelais, Par. ſ. a. 4. Les Complaintes de l'Eſclave fortuné, von Mich. d'Amboiſe, Par. (1529) 8. beſonders gedruckt ſind. Zuerſt ſcheint Clement Marot († 1554) das Wort Elegie zur Bezeichnung einer eigenen Dichtart gebraucht zu haben. Wenigſtens ſind die, in ſ. Oeuvr. B. 1. S. 323. Haye 1731. 12.) vorkommenden 27 Elegien, wovon die erſte im J. 1523 geſchrieben iſt, die erſten mir bekannten. Nach ihm haben deren noch, unter mehrern, geſchrieben: Ch. de St. Marthe († 1555. Poeſies franç. Lyon 1540. 8. In einer, welche den Titel Tempé de France führt, finden

finden ſich Nachr. von franzöſiſchen Dichtern.) — Berenger de la Tour (In ſ. Siecle d'or, Lyon 1551. 8. finden ſich 13 Eleg. und ein Chant elegiaque.) — Gilles Dorigny (Le Tuteur d'amour, Lyon 1547. 8.) — Charl. Fontaine (Les Ruiſſeaux de Fontaine, Lyon 1555. 12. Jardin d'amour, ebend. 1588. 16.) — Jean de la Peruſe († 1555. In ſ. Oeuvr. Par. 1573. 16. ſind 6 Eleg.) — Jean Doublet (Elegies, Par. 1559. 8. wovon ſechs in den zehnten Bd. der Annal. poet. aufgenommen worden ſind.) — Phil. Bugnyon (In ſ. Erotaſmes de Phidie et de Gelaſine, Lyon 1557. 8.) — Cl. Taillemont (Bey ſ. Tricarite, Lyon 1556. 8. finden ſich ſo genannte Elegiaques françois meſurées par pieds comme latins.) — Louiſe Labbe († 1566. In ihren Oeuvr. Lyon 1556. 12. finden ſich drey Elegien, wovon eine in die Annal. poet. aufgenommen iſt.) — Cl. Turrin (1566. Zwey Bücher Eleg. in ſ. Oeuvr. Par. 1572. 8.) — Cl. Pontoux (In ſ. Oeuvr. Lyon 1569. 16.) — Ronſard († 1585. Von den, in ſ. Oeuvr. Par. 1567. 4. 1604. 12. 1623. f. 2 B. 1629. 12. 9 Bde. befindlichen Elegien ſind einige in die Annales poet. aufgenommen worden.) — Pierre Boton (Bey ſ. Camille, Par. 1573. 8. finden ſich fünf Elegien.) — Jean Ant. de Baif (Oeuvr. Par. 1572. 1573. 8. 2 Th.) — Phil. Desportes (Oeuvr. Par. 1573. 4. Anv. 1591. 12.) — Melin de St. Gelais (S. Oeuvr. poet. Lyon 1574. 8. Par. 1719. 8.) — Et. Jodelle (Oeuvr. Par. 1574. 4. Lyon 1597. 8.) — Amadis Jasmin (In dem 5ten Buche ſ. Oeuvr. Par. 1575. 4. finden ſich verſchiedene, wovon drey in den 9ten B. der Annales poet. aufgenommen ſind.) — Pierre de Brach (Poemes, Bord. 1576. 4.) — Ant. Cotel (Le premier livre des Mignardiſes, Par. 1578. 4. enthält einige, nicht ganz ſchlechte, Eleg.) — Jean de Boyſſieres (In ſ. Oeuvr. Par. 1578-1579. 12. 3 Th. finden ſich verſchiedene.) — Jean Forcadel (Oeuvr. Par. 1579. 8.) — Jean Ed. du Monin (Oeuvr. P. 1582. 12.) — Jer. d'Avoſt (Poeſ. Par. 1583. 8. Die darin enthaltenen ſind aber äußerſt ſchlecht.) — Jacq. de Romieu (Mel. de Poeſies, Lyon 1584. 8.) — Frcs. de Poulchre (In ſ. Honnêtes Loiſirs, Par. 1587. 12. finden ſich verſchiedene.) — Cl. de Trellon (Oeuvr. poet. Lyon 1594. 12. 1605. 12.) — Gil. Durant de la Bergerie (Oeuvr. poet. Par. 1594. 12. 1727. 12.) — Guy de Tours (Oeuvr. poet. Par. 1598. 12.) — Frcs. Berthrand (Les premieres Idées d'amour, Orl. 1599. 8.) — Scalion. de Virbluneau (Loyales et pudiques Amours, Par. 1599. 12.) — Scevola de St. Marthe (Oeuvr. Poitiers 1600. 12. Par. 1633. 4. Fünf ſ. Eleg. ſind in den 9ten B. der Annales poet. aufgenommen worden.) — Jean Bertaut (Rec. de quelques vers amoureux, Par. 1602. 8. Oeuvr. poet. Par. 1605 und 1620. 8.) — Robert Angot (Sein Prelude poet. Par. 1603. 12. enthält, unter andern, zwölf Elegien.) — Guil. Bern. de Nerveze (Eſſai poet. Par. 1605. 12.) — Jean Paſſerat (Rec. des Oeuvr. poet. Par. 1606. 8.) — Et. Pasquier (La Jeuneſſe, Par. 1610. 8. und im 2ten B. ſ. Oeuvr. Par. 1723. fol.) — Jean d'Ennetieres (S. Amours de Theagines et de Philoxene, Tourn. 1616. 16. enthält verſchiedene Elegien.) — Th. Viaud († 1626. In ſ. Oeuvr. Rouen 1627. 8. Par. 1662. 12. finden ſich neun Elegien.) — Henr. de Coligny, Gräfin von Suze († 1673. Mit ihr fangen die Geſchichtſchreiber der franzöſiſchen Elegie, gewöhnlich, wenigſtens die Reihe ihrer beſſern Elegiſchen Dichter, an; aber, meines Bedünkens hat Remond de St. Mard,

in ſ. Reflex. ſur l'Elegie (Oeuvr. B. 4. S. 225 u. f.) ziemlich anſchaulich gezeigt, daß auch ihre beſſern Gedichte dieſer Art nicht gute Elegien ſind. Geſammelt ſind ſie in dem Rec. de pieces galantes . . . Par. 1695. 12. Verm. Trev. 1748. 12. 5 B.) — Jean Henault († 1682. Er gehört zu denen Dichtern, an welchen Boileau ſich verſündigt hat; es ſind verſchiedene, nicht ganz ſchlechte Elegien von ihm vorhanden.) — Antoinette du Ligier de la Garde, Dame Desboulieres († 1694. In ihren, vielfältig gedruckten, Oeuvr. findet ſich eine Elegie, und unter ihren Eklogen einige, welche für Elegien gelten können.) — Jean la Fontaine († 1695. Die, in ſ. Oeuvr. Anv. 1726. 4. 3 B. Par. 1758. 12. 4 Bd. befindlichen zärtlichen Elegien ſind höchſt unbedeutend; aber zu den beſten franzöſiſchen gehört die auf den Fall des Fouquet geſchriebene.) — Frcs. Seraphin Regnier des Marais († 1713. In ſ. Poeſies franç. Par. 1716 und 1753. 12. 2 B. finden ſich verſchiedene, aber ſehr ſchwache Elegien.) — Jean Bernard le Blanc (Elegies, Par. 1731. 8.) — J. B. Michault (In dem 13ten und 14ten Bde. der Amuſem. du coeur et de l'eſprit finden ſich mehrere Elegien von ihm.) — Imbert (Sur la mort de Piron, Par. 1773. 8.) — J. B. Guys (Elegies, Par. 1779. 8.) — Flies des Oliviers (Les Amours, Eleg. en III Livres, nebſt einem Eſſai ſur la Poeſie erotique, Par. 1780. 8. und in ſeinen, unter dem Nahmen des Chev. Bert. . . . gedruckten Oeuvr. Par. 1785. 12. 2 Bd. Sie wurden, urſprünglich, dem Chev. Parni zugeſchrieben, und gehören zu den beſſern, welche die Franzoſen haben.) — Chev. de Parni (In ſ. Opuſcules, Par. 1781. 16. 1787. 12. 2 Bde. finden ſich 12 ſchöne Elegien.) — In dem Almanac des Muſes finden ſich deren noch einzele von Arnaud. — Volis (Les Amans de Flore, Eleg. en V part.) — Der Gr. Buſſi — Aude — Leonard (Oeuvr. Par. 1787. 12. 2 Bd.) — Rivarol, u. a. m. Auch haben die Franzoſen noch Gedichte, welche, ohne den Nahmen von Elegien zu führen, doch nur hieher gerechnet werden können, als, außer ſo genannten Deplorations, und Lamentations in den frühern Dichtern, z. B. das Gedicht des H. v. Voltaire auf den Tod der Mſll. le Couvreur, u. a. m. Uebrigens haben ſie für die Elegie keine beſtimmte Versart angenommen. — —

Elegien in engliſcher Sprache. Auch in England ſcheint der Nahme Elegie erſt ſpäter, und noch ſpäter, als in Frankreich, für Gedichte dieſer Art, gebraucht worden zu ſeyn. In den frühern Dichtern heißen ſie Complaints, Lamentations, u. d. m. Die erſten, mir bekannten, finden ſich in den Werken von J. Donne († 1631) Lond. 1719. 12. und von Mich. Drayton († 1631) Lond. 1619. 1627. f. 2 Bd. im zweyten Bande. Unter den folgenden Dichtern haben deren noch geſchrieben: Abrah. Cowley († 1667. Works herausg. von Hurd, Lond. 1721 und 1777. 12. 3 Bde. und in der Johnſonſchen Samml.) — Henry King († 1669. Poems, Elegies, Parad. Sonnets, Lond. 1657. 8.) — John Milton († 1674. Von ſeinen Poems on ſeveral Occaſions, welche öfterer, einzeln, als zuletzt, Lond. 1785. 8. 1791. 8. 2 B. von Th. Warton herausgegeben worden ſind, läßt der Lycidas ſich hieher rechnen.) — Quartes (Poems and Elegies 1669. 8.) — John Oldham († 1683. In ſ. Works, Lond. 1722. 12. 2 B. finden ſich ſo genannte Elegiac Verſes.) — J. Denham († 1688. In ſ. Poems, Lond. 1668 und 1709. 8. 1780. 12. findet ſich, unter andern, eine Elegie auf Cowleys Tod.) —

Edm. Smith († 1710. Unter ſ. Poems, Lond. 1713. 8. und in Johnſons Sammlung, iſt eine vortrefliche Elegie auf den Tod ſeines Freundes J. Philips.) — Will. Walſh (1710. In den Miſcellanies, L. 1692. 8. und in der Johnſonſchen Samml. der engl. Dichter ſind einige leidliche Elegien.) — Nahum Tate (1716. Seine Elegies, Lond. 1699. 8. ſind ſehr mittelmäßige Gelegenheitsgedichte.) — John Gay († 1732. In ſeinen, vielfältig, als zuerſt 1720. 4. zuletzt 1775. 12. 2 B. gedruckten Poems finden ſich drey Elegien, und in ſ. Miſcellanies, B. 4. S. 130 an elegiac Epiſtle to a Friend, welche, wenn ſie gleich nicht Muſter in der Gattung ſeyn ſollten, doch einzele gute Stellen haben.) — Eliſabeth Rowe († 1736. Ihre Miſcell. W. enthalten, unter andern, eine Elegie auf den Tod ihres Gatten.) — Alex. Pope († 1744. Seine Elegie auf eine unglückliche junge Dame, ums J. 1709 geſchrieben, iſt von mehrern Kunſtrichtern, als ein Meiſterſtück dargeſtellt worden; aber, wenn auch das Geſchick, oder das Betragen der Perſon Mitleid erwekken könnte: ſo fehlt es dem Gedichte denn doch, ſo vortrefliche Stellen es hat, an Selbſtſtändigkeit. Pope preiſt ihren Ehrgeiz darin, und macht zugleich den Stolz des Oheims zur Quelle ihres Unglücks: wie verträgt ſich dieſes mit einander?) — Nic. Amhurſt († 1742. Unter ſeinen Miſcell. finden ſich einige Elegien.) — Jam. Hammond († 1743. Love-Elegies, Lond. 1744. 4. 1759. 8. Poet. W. 1781. 8. Es ſind ihrer dreyzehn; und ob Johnſons Urtheil, in ſ. Lebensbeſchreibung ihres Verf. B. 3. S. 163 u. f. der Lives of the moſt eminent Engl. Poets Ausg. von 1782 gleich zu hart ausfällt: ſo ſieht man ihnen doch zu ſichtlich die Nachahmung des Tibull an, als daß man mit den Empfindungen des Dichters ſehr ſympathiſiren könnte. Und das gewählte Sylbenmaß, die zehnſylbigen vierzeiligen Strophen ſind dem eigentlichen Character der Elegie nicht ſehr günſtig. Eine derſelben iſt in die vorgedachte Eſchenburgiſche Beyſpielſammlung, B. 4. S. 37 u. f. aufgenommen worden; und das Leben des Dichters findet ſich in Cibbers Lives, B. 5. S. 307. und bey Johnſon a. a. O.) — Will. Shenſtone († 1763. In den verſchiedenen Samml. ſ. Gedichte, als 1764. 8. 2 Bd. 1777. 8. 3 Bd. finden ſich 26 Elegien, in welchen zwar, wie Johnſon, in der Lebensbeſchr. des Verf. B. IV. S. 331 ſagt, und wie es auch die Natur der Sache ſelbſt mit ſich bringt, Einförmigkeit herrſcht, die aber denn doch dem, von Shenſtone angenommenen, Character der Elegie gemäß, oder, wie er ſich ausdrückt, effuſions of a contemplative mind, ſometimes plaintives, and always ſerious, and therefore ſuperior to the glitter of ſlight ornaments ſind. Nur könnte die Verſification derſelben zuweilen ſanfter und natürlicher ſeyn. Eine derſelben iſt in der Eſchenburgſchen Sammlung befindlich, und das Leben des Verfaſſers von Johnſon, a. a. O. S. 323 u. f. erzählt.) — Tob. Smollet († 1771. In ſ. Pl. and Poems, Lond. 1777. 8. 1780. 8. findet ſich ein, in Stanzen abgefaßtes Gedicht, The Tears of Scotland, welches zu den Elegien gezählt zu werden verdient.) — Thomas Gray († 1771. Seine, auf einem Dorfkirchhofe und ums J. 1750 geſchriebene, in ſ. Gedichten 1753. 4. 1768. 12. 1775. 4. 1786. 8. 1788. 12. befindliche Elegie iſt, von Will. Cooke, bey ſ. Ausg. von Ariſtoteles Poetik 1785. 8. in das Griechiſche; von A. J. Wright 1786. 4. in das Lateiniſche; von J. Giannini 1786. 4. in das Italieniſche; von Guedon de Berchere, 1788. 8. in das Franzöſiſche,

fiſche, und von Frd. W. Gotter, vortreflich, in der Göttingſchen Blumenleſe vom J. 1771 und im 1ten B. ſ. Gedichte, Gotha 1787. 8. ins Deutſche überſetzt worden. Aufgenommen hat J. J. Eſchenburg ſie in die vorgedachte Sammlung, B. 4. S. 45. Das Leben des Verf. findet ſich in Johnſons Lives B. 4. S. 447.) — Miſtr. Leapor (In ihren Poems, L. 1750-1752. 8. 2 Bde.) — Geo. Lyttelton († 1773. Unter ſ. Gedichten findet ſich eine, ums J. 1747 geſchriebene, und auch in Dodsley's Collection of Poems, B. 2. S. 67 der 5ten Ausg. abgedruckte Monody zum Andenken einer Dame, welche von den Engländern zu den guten elegiſchen Gedichten gezählt wird.) — J. Langborne († 1779. The death of Adonis, Lond. 1759. 4. und mehrere in ſ. Poet. W. Lond. 1766. 8. 2 B.) — J. Cuningham († 1773. In ſ. Poems, Lond. 1766. 8.) — Will. Whitehead († 1785. Sechs Elegien von ihm finden ſich in der vorhergedachten Dodsleyſchen Sammlung, B. 6. S. 41 u. f. die auch einzeln 1757. 4. und in ſ. Plays and Poems, 1774. 8. 2 B. 1788. 8. 3 B. gedruckt ſind.) — Richard Jago († 1781. In der eben angeführten Collection, B. 4. S. 311 u. f. und in ſ. Poems, moral and deſcriptive, Lond. 1784. 8. finden ſich zwey berühmte Elegien, The Goldfinches und The Blackbirds.) — Rob. Blair (The Grave 1743. 4. 1786. 8. Deutſch von F. C. A. Berg, Hamb. 1785. 8. Von einem Ungen. Regensb. 1793. 8.) — Ungenannter (The hours of love in four Eleg. Lond. 1752. f.) — Ungenannter (Paſtoral and Elegiac Eſſays by a Gentleman, Lond. 1756. 8.) — J. Delap (Elegies, Lond. 1760. 4. Auch hat eben dieſer Verf. noch eine auf den Tod des Herz. von Rutland 1788. 4. herausgegeben.) — E. Cooper (Collect. of elegiac Poeſy, L. 1760. 8.) — Ungen. (Love Elegies, Lond. 1760. 4.) — Ungen. (Woodſtock, an El. 1761. 4.) — Ungen. (Four Elegies, Lond. 1762. 4. Auf den Morgen, den Mittag, den Abend und die Nacht.) — Will. Maſon (Eleg. L. 1762. 4. wovon drey in ſ. Poems, Lond. 1764. 8. 1779. 8. ſich finden.) — John Scott († 1783. Four Eleg. 1763. 4. und in ſ. Poet. Works, L. 1782. 8.) — Robert Scott (Eleg. Lond. 1764. 4. und in ſ. Poems, L. 1766. 8.) — J. Jerningham (The Magdalens 1762. 4. und in der vorhin angeführten Eſchenburgiſchen Beyſpielſammlung, B. 4. S. 50. The Nunnery 1762. 4. The Nun 1764. 4. Elegy written among the Ruins of an Abbey, 1764. 4. und mehrere in ſ. Poems 1766. 8. verm. 1786. 8. 2 Bde.) — Th. Ruſſel († 1788. Elegies 1767. 4.) vier an der Zahl.) — Dr. Roberts (The poor Man's Prayer 1767. 4. und in ſ. Poems 1774. 8.) — Ungenannter (Conſtantia 1768. 4. Auf eine junge, im Wochenbett geſtorbene Frau.) — J. Ogilvie (S. deſſen Poems on ſev. ſubjects, Lond. 1769 und 1771. 8. 2 Bde.) — Ungenannter (Elegies on different occaſions 1769. 4. neun an der Zahl.) — Ungen. (An Elegy written at Amwell 1769. 4.) — Ungen. (Conjugal love, 1772. 4.) — Th. Boyce (Specim. of elegiac Poetry, 1773. 4.) — Ungen. (The ſentimental Sailor 1773. 4.) — Jefferſon (In ſ. Poems, Lond. 1773. 8. 2te Ausg.) — Th. Crawford (Sophronia and Hilario, 1774. 4.) — Ungen. (Nuptial Elegies, 1774. 4. vier an der Zahl.) — Ungen. (The Matron 1774. 4.) — Ungen. (An Elegy written at a Carthuſian Monaſtery, 1775. 4.) — Ungen. (Love Elegies 1775. 4. ſieben an der Zahl.) — Ungen. (Love tales and Elegies, 1775. 12.) — James Beattie (In ſ. Original Poems and Translat. 1760.

1760. 8. verm. unter dem Titel, Poems on ſeveral occaſions, 1780. 8. finden ſich einige Elegien, wovon eine in die angeführte Eſchenburgiſche Sammlung aufgenommen iſt.) — Ungen. (The cave of death, 1776. 4.) — Th. Holcroft (Elegies, 1777. 4. Auf Foote's Tod und auf das Alter.) — John Jones (Elegy on winter 1779. 4.) — H. Lucas (The tears of Alnwick . . 1777. 4. The cypreſs wreath . . 1782. 4. Alnwicks condolence 1786. 4. u. a. m.) — Heinr. Hodgſon (In ſ. Effuſions of the heart 1779. 8. 1783. 8. finden ſich ein und dreyßig Eleg.) — Will. Cartwright (Bey ſ. Prince of Peace 1779. 4. ſind mehrere El.) — J. Walters (S. deſſen Poems 1780. 8.) — Joſ. Holden Pott (In ſ. Poems, 1779. 8. und beſondre Elegies bey ſ. Trſpl. Selmane 1782. 8.) — Th. Maurice (In ſ. Poems 1779. 4. und Weſtminſter Abbey, an Elegiac Poem. 1784. 4.) — Ungen. (Eleg. epiſtles on the calamities of love and war, 1780. 8. Briefwechſel zwiſchen einem Matroſen, und ſ. zurückgebliebenen Frau, ſehr mittelmäßig.) — Will. Renwick (Love-Elegies by a Sailor, 1780. 4. Es ſind deren zehn, welche zu den mittelmäßigen gehören. Auch laſſen ſich noch ſeine Solicitudes of abſence, a genuine tale 1782. 12. hieher rechnen.) — Ungen. (Four Elegiac Tales, 1780. 4. Der Inhalt iſt aus der ältern engliſchen Geſchichte genommen; und die beſte darunter iſt die Nonne.) — Th. Shilitto (The Sea-Fight, an eleg. Poem. 1780. 4.) — Miß Anna Seward (Elegy on Capt. Cook . . . 1780. 4. Monody on Maj. Andre, 1781. 4.) — Ungen. (Poems by a Gentleman, 1783. 8. ſind alle elegiſchen Inhaltes.) — Percival Stockdale (In ſ. Three Poems, 1784. 4. findet ſich eine vortrefliche Elegie auf den Tod eines jungen Officiers.) — John Powell (In ſ. Poems on var. ſubjects, 1784. 8.) — Sam. Knight (Elegies and Sonnets 1785. 4. 1786. 4.) — S. Teasdale (In der Pictoreſque Poetry, 1785. 8. ſehr mittelmäßige.) — Ungen. (The Wanderer, or Edward to Elenora, 1785. 4. gehört zu den beſſern engliſchen Elegien.) — S. Whitechurch (Monody to the Memory of Adm. Hyde Parker, 1785. 4.) — Ungen. (An Invocation to Melancholy, 1785. 4. ſehr gut.) — Rob. Alves (Unter den, in ſ. Poems, L. 1785. 8. befindlichen Elegien, iſt die auf die Zeit, die beſſere.) — John Robinſon (Jeſſy, or the forced vow 1785. 4.) — Hel. Mar. Williams (In ihren Poems, L. 1786. 8. 2 Bd. finden ſich zwey Elegien, Queen Mary's Complaint und Ophelia.) — Miſtreß Weſt (In ihrer Miſcellaneous Poetry, 1786. 4. 1791. 8. finden ſich einige gute Elegien.) — Will. More Smith (In ſ. Poems on ſeveral occaſions, 1786. 8.) — Robert Burns (In ſ. Poems, chiefly in the ſcottiſh dialect, 1786 und 1787. 8.) — Ungen. (The Carſe of Stirling, 1786. 4.) — J. M. Good (Maria, an eleg. Poem, 1786. 4. mittelmäßig.) — H. J. Pye (In ſ. Poems on var. Subjects, 1787. 8. 2 B.) — In dem Poetical Towr, L. 1787. 8. finden ſich einige ganz gute Elegien von der leichtern Art.) — Hugh Mulligan (S. Poems . . . 1788. 4. enthalten einige, ganz gute Elegien.) — John Whitehouſe (Poems, 1787. 8.) — Rob. Merry, Parſons, S. Greathead und Miſtr. Piozzi (Sind die Verf. der Poetry of the World, 1788. 8. 2 Bde. die auch unter dem Titel, The brittiſh Album 1790. 12. 2 Bde. wieder gedruckt worden ſind, und welche einige ſehr gute Eleg. enthalten.) — Chriſtph. Whirligig (S. Poetical flights 1788. 8. enthalten deren, die beſſer verſificirt, als gedacht

dacht ſind.) — John Bidlake (Elegy written on the authors reviſiting the place of his former reſidence 1788. 4. 1790. 4. Die beſte engliſche Elegie nach der von Gray; ſie findet ſich, mit mehrern, auch in ſ. Poems 1794. 4.) — J. Kannie (S. Poems 1789. 4. enthalten auch mittelm. Eleg.) — Ungen. (In den Origin. Poems 1790. 4.) — S. Roſſ (S. deſſen Miſcell. Poems 1791. 12.) — J. Huddesfort (In ſ. Salmagundi 1791. 1792. 4.) — Anna Francis (In ihren Miſcell. 1790. 12.) — Miſtr. Robinſon (In ihren Poems 1791. 8.) — Will. Carr (In ſ. Poems 1791. 8.) — G. Dyer (In ſ. Poems 1792. 4.) — W. L. Bowles (Monody written at Matlock 1791. 4.) — Ungen. (Elegy, written in a London Church-yard 1792. 4.) — Miſtr. Farrel (Charlotte, or a ſequel to the ſorrows of Werter . . . 1792. 8.) — G. Paſſmore (Winter, or Howard in the Shades 1792. 8.) — Auch ſind Gedichte dieſer Art, einzeln, noch von ſehr vielen, als von J. Fellows, von Th. Hobhouſe, auf Johnſons Tod, von L. Bowles auf Howards Tod, u. a. m. herausgegeben worden. — —

Elegien in deutſcher Sprache. Wer von unſern Dichtern, zuerſt, den Nahmen Elegie gebraucht hat, weiß ich nicht mit Gewißheit zu ſagen. Schon dem Seb. Brand († 1520) werden zwey Gedichte unter dieſem Titel zugeſchrieben. S. Meiſters Charactere, Bd. 1. S. 356. Aber im 4ten Buche von Opitzens Poet. Wäldern (Bd. 2. S. 550 der Trillerſchen Ausg.) kommt ein Gedicht mit dieſer Aufſchrift vor; und mehrere Gedichte in eben dieſem Buche, ob ſie gleich nicht Elegien heiſſen, laſſen zu ihnen ſich rechnen. Auch in P. Flemmings Gedichten, Naumb. 1642. 8. 1685. 8. findet ſich eine Elegie an ſein Vaterland, ſo wie in Andr. Tſchernings Vortrab des Sommers, Roſtock 1655. 8. einige, allenfalls hieher gehörige Aufſätze; und, wenn wir die, in dieſen, und andern, zum Theil frühern, Dichtern befindlichen Leichen- und Trauergedichte zu den Elegien zählen wollen: ſo ſind wir ſehr reich daran. Die erſten, indeſſen, welche bemerkt zu werden verdienen, ſind das Gedicht des H. v. Caniz, auf den Tod ſeiner Doris, — und Albr. Hallers Klaggedichte über den Tod ſeiner Gattinnen. Nächſt ihnen haben deren noch geſchrieben: Joh. Jac. Bodmer († 1782. Kritiſche Lobgedichte und Elegien, Zür. 1747. 8.) — Frdr. Wilh. Klopſtock (Seine älteſte Elegie iſt vom J. 1748. Drey ſind ſ. Oden, Hamb. 1771. 4. angehängt; und in ſ. Kleinen Poet. und Proſ. W. Frankft. 1771. 8. findet ſich, S. 49 noch eine; ſo wie noch eine Klagode von ihm in einem der Muſenalmanache abgedruckt iſt.) — Eberh. Freyh. v. Gemmingen (In ſ. Briefen, nebſt andern poet. und proſ. Aufſätzen, Frft. 1753. 8. und, unter dem Titel: Poet. und Proſaiſche Stücke, Brſchw. 1769. 8. ſind einige, hieher zu rechnende Gedichte enthalten, wovon zwey in die Eſchenburgſche Beyſpielſammlung aufgenommen worden ſind; auch finden ſich von ihm noch einige Elegien in den Göttingſchen Muſenalm. für 1771 und 1774.) — J. Fr. Erdm. Fabricius (Unter ſ. G. Halle 1754-1763. 8. 2 Th. ſind auch einige elegiſche.) — Abr. Käſtner (In ſ. Vermiſchten Schriften, Altenb. 1755-1772. 8. 2 Th.) — Ew. v. Kleiſt (Unter ſeinen Gedichten verdienen die Sehnſucht nach Ruhe, und das an Doris eine der erſten Stellen, und gehören vielleicht zu den beſten, die er hinterlaſſen hat.) — A. L. Karſchin (Ihre Klagen bey dem Tode des H. v. Kleiſt, und an ihren verſtorbenen Oheim, in ihren Auserl. Ged. Berl. 1764.

1764. 8. gehören zu den guten deutschen Elegien. Auch finden sich noch mehrere von ihr in den Musenalman.) — Lud. Heinr. v. Nicolai (Elegien, (zehn) Bas. 1760. 8. und in den Verse und Prose, ebend. 1773. 8. so wie, im 1ten Th. s. Vermischten Gedichte, Berl. 1778. 8. S. 188) — H. J. T. (Elegien, Gött. 1762. 8.) — Joh. Wilh. Gleim (Klagen, 1762. 8. und funfzehn elegische Gedichte in den Elegien der Deutschen.) — Heinr. Chr. Kretsch (Einige Elegien von ihm finden sich im 1ten und 3ten Th. der Anthologie der Deutschen.) — In den sieben kleinen Gedichten, Berl. 1769. 8. findet sich, S. 49 eine Elegie auf Winkelmanns Tod. — Joh. Andr. Cramer († 1788. Auf das Absterben Gellerts, Leipz. 1770. 4. Auf den Tod der Gräfin Stollberg, im Göttingschen Musenalmanach für 1775. Auf D. Zacharias Tod, im Voßischen Musenalm. für 1779.) — Christn. Fel. Weiße (Elegie bey dem Grabmahle Gellerts, Leipz. 1770. 4. und in s. Kleinen Lyr. Gedichten, so wie im 4ten Bde. der Eschenburgschen Beyspielsammlung.) — Mich. Denis (Des Barden Sined Klage über Gellerts Tod, Wien 1770. 8. und in s. Liedern, Wien 1772. 8. 1791. 4.) — C. Mastalier (Sein Ged. auf Gellerts Tod, in s. Ged. Wien 1774. 1782. 8. läßt sich zu den guten Elegien zählen.) — Fdr. Kretschmann (Der Barde an dem Grabe des M. v. Kleist, Leipz. 1770. 8. Zu Gellerts Gedächtnisse, ebend. 1770. 8. Beyde freylich nicht im eigentlichen Ton der Elegie; aber doch ihres Inhaltes wegen hieher gehörig.) — F. W. Gotter (Im 1ten B. s. Gedichte, Gotha 1787. 8.) — Lud. Heinr. Chr. Hölty († 1776. In seinen Gedichten, Hamb. 1783. 8. finden sich zwar, der Ueberschrift nach, nur zwey Elegien; aber mehrere seiner vortreflichen Lieder und Gedichte haben den, der Elegie eigenen, Ton der sanften Schwermuth. Auch stehen noch einige frühere, in jene Sammlung s. Gedichte nicht aufgenommene Elegien von ihm, im 3ten Th. der Anthologie der Deutschen, Leipz. 1772. 8. S. 201 u. f. und im Voßischen Musenalm. für 1776 das Lied eines Mädchens auf den Tod ihrer Gespielin.) — Ungenannter (Die Mädcheninsel, in der vorgedachten Anthologie, S. 297. verb. im Göttingschen Musenalm. für 1775.) — Otto Friedr. v. Diericke (Gedichte von dem Uebersetzer des treuen Schäfers, Mietau 1773. 8. S. 29 u. f. und eine über die Vergänglichkeit im Göttingschen Alm. für 1773.) — K. E. K. Schmidt (Elegien an meine Minna, Lemgo 1773. 8. und einzele im Leipziger Musenalm. im Museum.) — Joh. Mart. Miller (In s. Gedichten, Ulm 1783. 8. wovon die ersten in den verschiedenen Almanachen, im Taschenbuche für Dichter u. d. m. seit dem J. 1773 eingerückt waren.) — Ungenannter (Elegien, Leipz. 1774. 8. Es sind deren sechse, unter welchen keine sich auszeichnet.) — Joh. Heinr. Voß (In s. Gedichten, Hamb. 1785. 8. S. 213 u. f. wovon die älteste im J. 1776 geschrieben ist. Aus noch frühern Zeitpunkten finden sich deren im Göttingschen Almanach für 1774 und in s. eigenen Almanachen.) — Phil. Ernst Kaufeisen († 1775. Unter s. Gedichten, Berl. 1782. 8. sind die elegischen die bessern; die erstern erschienen in der 1ten Abtheil. des Taschenbuches für Dichter.) — Ungen. (In den neuen Gedichten, Koppenh. 1777. 8. finden sich auch Elegien. — Die Grafen zu Stollberg (Ihre Ged. Leipz. 1779. 8. enthalten nur eine eigentliche Elegie, S. 286; aber elegischen Inhaltes überhaupt, sind mehrere.) — Joh. Heinr. Thomsen († 1777. In den Proben s. Dichtkunst, Koppenh. 1783. 8. finden sich verschiedene,

dene, zum Theil im Voßiſchen Almanach für 1777 zuerſt abgedruckte, elegiſche ſchöne Lieder.) — Friedr. Schmitt (In ſ. Gedichten, Nürnb. 1779. 8. ſind, S. 77 und 86 zwey Elegien, oder vielmehr Elegiſche Lieder und S. 58 eine Petrarchiſche Ode, welche in der Eſchenburgiſchen Beyſpielſammlung, B. 4. S. 78 unter die deutſchen Elegien aufgenommen iſt.) — Joh. Friedr. Degen (In ſ. Gedichten, Aufſp. 1785. 8. findet ſich, unter mehrern, ein im Leipziger Muſenalmanach für 1780 abgedrucktes, hieher gehöriges Gedicht.) — Fridr. Chriſtn. Schlenkert (Elegien, Erf. 1780. 8.) — P. Weidmann (Emanuel und Roſalia, eine Geſchichte in Elegien, Deſſau 1785. 8.) — K. Ch. Engel (Der Abſchied, Vandalia an Charlotten, Schwerin 1785. 4.) — Fdr. Matthiſon (In ſ. Ged. Mannh. 1787. 8. verm. Zür. 1792. 8.) — Gottl. Leon (In ſ. Ged. Wien 1788. 12.) — Lud. Theob. Roſegarten (In ſ. Gedichten, Leipz. 1788. 8. 2 B. wovon, meines Wiſſens, ſchon verſchiedene in ſ. Melancholien, Stralſ. 1777. 8. und in ſ. Thränen und Wonnen, ebend. 1778. 8. erſchienen waren.) — Selmar (eigentl. C. G. v. Brinkmann, Gedichte, Leipz. 1789. 8. 2 Bd.) — Otto Gr. v. Haugwitz (Gedichte, Bresl. 1790. 8.) — Sophia Albrecht (Die Elegien ſind der beſſere Theil in ihren Ged. 1791. 8. 3 B.) — Soph. Elen. v. Kortzfleiſch (In ihren Ged. Bresl. 1792. 8. Berl. 1792. 8. in der letztern Samml. die beſſern.) — — Auch finden ſich in unſern verſchiedenen Muſenalmanachen und dergleichen Sammlungen mehr, einzele Elegien und elegiſche Gedichte, von J. J. Eſchenburg — Frl. von Arnim — C. Theod. Brückner — C. L. Friedel — Engelſchall — v. Göckingk — Aug. Gottl. Meißner — v. Stamford — J. W. Grimm — J. A. Brennecke — K. F. Reinhardt, u. a. m. ſo wie von den, in der Fanny Wilkes und in Sophiens Reiſe von T. Hermes, befindlichen Liedern viele hierher gehören. — — Und an Sammlungen beſitzen wir: Elegien der Deutſchen, Lemgo 1776. 8. 2 B. —

Uebrigens laſſen ſich auch noch einige Morgenländiſche Gedichte hieher rechnen, wovon eines aus der perſiſchen Anthologie, und zwey aus Schultens Hamaſa ſich franzöſiſch in den Nouv. Contes Arabes, Par. 1788. 12. finden. — —

Encauſtiſch.

Von der Encauſtiſchen Mahlerey handeln und geben Nachricht: Plinius (Im 11ten Kap. des 35ten Buches ſ. Hiſt. natur. Lib. XXXV. c. 11. Auch gehören noch einige Stellen aus dem 22ten Buche, c. 3. und dem 33ten c. 7. hieher. Aus ihnen erhellt nur ſo viel, daß der Erfinder derſelben unbekannt iſt, und daß man zu den Zeiten des Plinius drey verſchiedene Arten encauſtiſche Mahlerey kannte.) — Vitruvius (Giebt im 9ten Kap. des 7ten Buches ſ. W. einige Nachricht von dem Verfahren dabey.) — — Laut den Pandecten (Martian. Tit. de fundo inſtructo, lib. XVII.) iſt dieſe Mahlerey noch im 5ten Jahrh. — und laut der Vorrede zu der Aritbmetik des Boetius ſcheint ſie noch im 8ten Jahrh. getrieben worden zu ſeyn. So gar im 15ten Jahrh. finden ſich Spuren davon; wenigſtens iſt in dem Hortus Sanitat. noch die Rede von Verfertigung des Puniſchen Wachſes. — Lud. Montjoſieu (Lieferte in ſ. Gallus Romae Hoſpes, Rom. 1585. 4. in dem Buche de Pictura, einen Commentar über die Nachrichten des Plinius; allein, ob er gleich glaubte, die Sache völlig erklärt zu haben: ſo ſcheinen ſeine Vorſchläge doch nicht anwendbar zu ſeyn.) — J. C. Bulenger (Im 6ten und 7ten Kap.

Kap. des ersten Buches s. Schrift, De pictura etc. aber ebenfalls unzulänglich.) — — In der Mitte des siebzehnten Jahrhunderts, im J. 1654. mahlte ein Augsburger Künstler, Dan. Neuberger (Der aus dem Sandrart Acad. Art. pict. P. II. Lib. III. c. 24. S. 349. Nor. 1683. f. als ein geschickter Bossirer bekannt ist.) in das Stammbuch des Optikers Cuno, „einen Moses von Wachs ohne Pinselstrich," wie es in der Kunst- Gewerb- und Handwerksgesch. der Reichsstadt Augsburg von P. v. Stetten, Augsb. 1779. 8. S. 439 heißt. — Gaet. Giul. Zumbo († 1701. Hat wenigstens mit gefärbtem Wachse gearbeitet. S. Allg. Künstler-Lexic. Art. Zumbo.) — Phil. Cl. Gr. v. Caylus, und H. Majault (Mem. sur la Peinture à l'Encaustique et sur la Peinture à la Cire, in dem 28ten Bde. S. 179 der Mem. de l'Acad. des Inscript. Einzeln, Gen. 1755. 8. Engl. von J. H. Münz, mit einem Zusatz of a sure and easy method of fixing crayons 1760. 8. Deutsch in Caylus Abhandl. zur Gesch. und Kunst, Altenb. 1768. 4. Bd. 2. S. 278. Die Verf. geben darin, vier verschiedene Arten von enkaustischer Mahlerey an, und glauben das Verfahren der Alten dabey wieder entdeckt zu haben. Ihre Erfindung fällt ins J. 1752 und im J. 1754 wurde das erste, in dieser Manier, von dem Mahler Vien verfertigte Gemählde, der Kopf einer Minerva öffentlich ausgestellt. Auch haben nachher mehrere französische Mahler, als Roslie, le Lorrain, u. a. m. dergleichen Mahlereyen verfertigt; indessen sind soiche nicht sehr bekannt geworden.) — Guil. Mazeas (Ein Auszug aus einem Briefe von ihm, die Erfindung des Caylus und seiner Mitbewerber betreffend, findet sich, im 6ten Bde. S. 183 der Bibl. der schönen Wissensch. und englisch, von J. Parsons, im 2ten Th. des 49ten Bds. der Philos. Transact. No. C. S. 652. und Observations darüber von dem Uebers. ebend. S. 655.) — Ungen. (Hist. et Secret de la Peinture en Cire, Par. 1755. 12. Der Verf. welches Diderot gewesen seyn soll, behauptet, daß bereits im J. 1749 ein französischer Mahler, Bachelier, eine Art von Wachsmahlerey erfunden habe, welche der Enkaustischen Mahlerey der Alten ähnlicher, als die Methoden des Caylus, dessen Abhandlung selbst damals noch nicht gedruckt war, sey; und giebt Nachricht von dem Verfahren des H. Bachelier, welches im Grunde auf den Gebrauch einer Art so genannter Wachsseife beruht, und von der Erfindung des G. Caylus sehr abwich. Uebrigens erregte diese Schrift viel Lerm; der bekannte Freron zog in seiner Année litteraire dagegen zu Felde, weil der Verf. dem Gr. Caylus die Ehre der Erfindung streitig machen wollte; und unter dem Titel, l'Art de peindre en fromage ou en ramequin, Par. 1755. 12. erschien eine Satire darauf, welche dem Mahler Rouquet zugeschrieben worden ist.) — Tob. Mayer (Machte, ums J. 1759 zu Göttingen einen Versuch zur Wiederherstellung dieser Art von Mahlerey; aber von seinem Verfahren dabey ist nichts bekannt geworden. S. Götting. Anz. v. J. 1759. S. 402. Büschings Entw. einer Geschichte der zeichnenden Künste S. 109 und dessen Beytr. zu der Lebensgesch. denkw. Personen, Th. 6. S. 266.) — Benj. Calau (Ausführlicher Bericht, wie das Punische, oder Eleodorische Wachs aufzulösen, Leipz. 1769. 8. vergl. mit der „Beschreibung einer, mit Calauischem Wachs ausgemahlten Farben-Pyramide, wo die Mischung jeder Farbe auf Weiß und drey Grundfarben angeordnet, dargelegt, und derselben Berechnung und vielfacher Gebrauch gewiesen wird,

wird, von J. H. Lambert, Berl. 1772. 4.“ und mit der Schrift: „Ueber die Mahlerey der Alten, Berl. 1787. 4.“ S. 99 u. f. Calau hatte eine Art von Wachs erfunden, welches, wenn es aufgelöst, und den Farben beygemischt wird, seiner Meinung nach, alles das leisten sollte, was von der Enkaustik der Alten gesagt wird. Einige unsrer berühmtesten Künstler, als H. Rode und Frisch zu Berlin, haben, mit diesem Wachse allerhand Versuche angestellt, von welchen in der angef. Schrift, über die Mahlerey der Alten, Nachricht gegeben wird.) — Jos. Fratrell (La Cire alliée avec l'huile, ou la Peinture à huile ciré, trouvée p. Mr. Chr. Baron de Taubenheim . . . Mannh. 1770. 8.) — D. Vincenzio Requeno (Saggi sul ristabilmento dell' antica arte de' Greci e de' Romani Pittori, Ven. 1784. 8. Verm. Parm. 1787. 8. 2 Bde. Franz. Rom 1786. 8. Das Werk ist in so genannte Saggi abgetheilt, deren der erste Band zwey enthält, und wovon der erste, in 23 Kap. de' principi, progressi e decadenza della Pittura tra' Greci, und der zweyte, in 26 Kap. von dem ristabilimento del metodo pratico di dipingere degli antichi Greci e Romani fondati su gli opportuni sperimenti handelt. Der zweyte Band besteht aus drey verschiedenen Theilen, wovon der erste eine narrazione storico-critica della controversia su la cira punica propria degli antichi pittori, der zweyte Memorie intorno alla cera punica propria degli antichi Pittori, und der dritte einen saggio storico-critico dell' antico nitro, in 13 Kap. in sich begreift. Ein Anhang beschäftigt sich mit einer der, in der Folge vorkommenden Schrift des Giuf. Tommaselli. Nach der Meinung des Verf. bestand das punische Wachs der Alten aus Mastix, oder griechischem Pech, oder arabischem Gummi und weißem Wachse zusammen, das, wenn es, in Wasser, unter einander geschmolzen, und wieder hart geworden war, äußerst fein gerieben, dann mit den Farben vermischt, und mit jenem Wasser angefeuchtet wurde. Ueber das fertige Gemählde selbst wurde wieder geschmolzen Wachs gegossen, und dieses nachher am Feuer weggeschmolzen. Der Verfasser schlägt übrigens sechs verschiedene Methoden vor.) — Colonello Cav. Lorgna (Della Cera punica, Disc. Ver. 1785. 8. und im 2ten Bde. S. 58. der zweyten Ausg. des Werks von Requeno. Der Verf. hält das Punische Wachs der Alten für bloßes gemeines Wachs, das, um zu dieser Art von Mahlerey brauchbar zu seyn, mit dem jetzigen Natron, oder Alcali aufgelöst, und mit arabischem Gummi versetzt worden ist.) — Ungen. (Osservaz. . . contro il Disc. del Caval. Lorgna. Ver. 1785. 4.) — Luigi Torri (Osservazioni . . . Ver. 1785. Zur Vertheidigung der Meinung des Lorgna, gegen einen Brief des Requeno, den dieser über dessen Discorso drucken lassen, und der sich im 2ten Th. s. W. findet.) — Gianm. Astori (Memoria della Pittura all' Encausto, Ven. 1786. 8. Der Verf. hat, Statt des Wassers, Oel zu dem aufgelösten Wachs gebraucht.) — Giuf. Tommaselli (Della Cerografia, Ver. 1785. 8. Die Schrift besteht aus fünf verschiedenen Abhandlungen, wovon die erste eine Art von Commentar über das, was Plinius von der Mahlerey sagt, die zweyte eine Prüfung von der einen, der von Requeno vorgeschlagenen Methoden, die dritte eine Untersuchung der Ursachen, warum die Oelgemählde so leicht zu Grunde gehen, die vierte Betrachtungen über die Wachsmahlerey der Alten, und die fünfte Vorschläge zur Verbesserung der neuern Mahlerey enthält.

Im

Im Ganzen nimmt der Verf. sich vorzüglich der Oelmahlerey gegen Requeno an; aber freylich auf eine sehr oberflächliche Art.) — Vinc. Bozza (Ein Chemiker, gab einen chemischen Prozeß, ich weiß aber nicht, unter welchem Titel, über das so genannte punische Wachs heraus, wovon sich Nachrichten in dem Werke des Requeno, Bd. 2. S. 47 finden.) — A. Riem (In s. schon gedachten Schrift, Ueber die Mahlerey der Alten, Berl. 1787. 4. im 8ten Abschn. S. 130 u. f. wird von der Enkaustik der Alten überhaupt, jedoch ohne Rücksicht auf die vorher angeführten italienischen Schriften, gehandelt.) — Ungen. (In einem Aufs. darüber, im 5ten Bde. der Transactions of the Society for the encouragement of arts, Lond. 1787. 8. Der Verf. setzt sein Punisches Wachs ungefähr eben so, als Requeno zusammen.) — Miß Greenland (Giebt, ebend. im 10ten Bde. Nachr. von einer, von ihr neu erfundenen Masse zu dieser Art von Mahlerey.) — S. auch den Art. Encaustique, in dem Dict. Encycl. (Deutsch, im 1ten Bde. S. 387 des Neuen Hamb. Magazines) so wie in dem Dict. des Arts von Watelet und Levesque. — Der von H. Sulzer angeführte Pernetty ist etwas polternd bey seinem Unterricht zu Werke gegangen; und was Klotz, in s. Vorreden zum Caylus darüber sagt, ist sehr flüchtig hingeschrieben. —

Uebrigens haben, nach den, von Requeno angegebenen Methoden, mehrere Mahler in Italien, als Reifstein, Angeloni, dell Fra, Gianni, Camporecchio, Nesselthaler, Guteborn, Legnani (S. Meusels Miscell. St. 25. S. 57.) Ant. Ghedini, Pachera, Giuf. Artioli, Giuf. Cesare, Giuf. Bongiovani, Luigi Niccolini, Lala Cicicena, Bagliani, Giuf. Martinelli, Ant. Pachera, Ant. Cuppini, Fabrini, u. a. m. von deren Gemählden Requeno, im 1ten Bde. s. W. Nachricht giebt, gearbeitet, und Hackert hat in Neapel das erste große Gemählde in dieser Manier auf der Mauer geliefert. Aber, so viel ich weiß, ist es denn doch noch immer nicht entschieden, ob die Farben auf Dauer, in dieser Mahlerey stehen, ob solche nicht abspringen, u. d. m. Ueberhaupt dürfte sie schwerlich je alle die Vortheile gewähren, welche die Oelmahlerey gewährt; zu Verzierungen der Zimmer scheint sie aber brauchbar zu seyn.

Enharmonisch.

Von dem enharmonischen Klanggeschlecht der Alten handelt am ausführlichsten: Nic. Vincentino (L'antica musica ridotta alla moderna prattica, con le dichiarazioni, e con gli essempi dei tre generi, con le loro spezie . . . Rom. 1555 und 1557. f.) — Giovb. Doni (In dem Trattato sopra il genere enharmonico, in s. Opere, Fir. 1763. f. 2 B. B. 1. S. 179-223.) — La Borde (In den Mem. sur les proportions musicales, le Genre enharmonique des Grecs, et celui des modernes . . . Par. 1781. 4.) — J. N. Forkel (In s. Gesch. der Musik, B. 1. §. 112 u. f. S. 333 u. f.) — — Uebrigens ist es bekannt, daß Rameau das enharmonische Klanggeschlecht in das Enharmonisch-Diatonische, und in das Enharmonisch-Chromatische theilte; und A. Scheibe, im 1ten Th. s. Werkes, über die Musikalische Composition. S. 101 u. f. und S. 129 u. f. nimmt ein aufsteigendes, absteigendes und vermischtes an. — —

Entwurf.

Bündiger und bestimmter sind die Ursachen von den Vorzügen der Skizze vor ausgeführten Kunstwerken

ken von Hemſterhuis, in dem Briefe über Bildhauerey (verm. Schriften Th. 1. S. 18.) angegeben: ſeine Meinung hat, indeſſen, an F. W. B. von Ramdohr, in ſ. Werke, Ueber Mahlerey und Bildhauerey in Rom, Th. 3. S. 28 einen ſcharfen Beſtreiter gefunden.

Epiſode.

Von dem, was bey den Griechen Epiſode hieß, giebt Aubignac in dem 2ten Kap. des 3ten Buches ſ. Pratique du Theatre, Bd. 1. S. 153 der Ausg. von 1718 weitläuftig, Unterricht. —

Von der Epiſode, in der neuern Bedeutung des Wortes, handelt, in Rückſicht auf das Epiſche Gedicht, unter mehrern, P. Mambrun, in ſ. Diſſertat. peripat. de epico carmine, in der Quaeſt. ſexta der 2ten Diſſert. S. 186. Par. 1652. 4. — Rene le Boſſu, in dem 2ten-6ten Kap. des 2ten Buches ſ. Traité du Poeme epique (S. 92 u. f. der Ausg. von 1693. 12.) — — In Rückſicht auf das Luſtſpiel, Cailhava, in ſ. Art de la Comedie, B. 2. Kap. 41. der erſten Ausg. — J. Beattie (In ſ. Phil. Verſ. Th. 1. S. 154.) — — Uebrigens kommt dieſe Materie, natürlich, in allen den einzeln Abſchnitten, welche, in den verſchiedenen Werken über die Dichtkunſt überhaupt, von dem Heldengedicht, dem Trauerſpiel und dem Luſtſpiele handeln, vor.

Epodos.

Unter dem Titel von Epoden ſind auch bey uns 19 Gedichte ſ. l. 1785. 8. erſchienen, die zwar derb genug gerathen, aber, auch nicht einmahl der Form nach, Horaziſche Epoden ſind.

Erdichtung.

Außer verſchiedenen, bey dem Art. Dichtkunſt (Poeſie) angeführten Schriften, welche die Dichtung überhaupt angeben, können, zur Erläuterung des vorhergehenden Artikels noch dienen, das 15te-21te Kap. des 1ten Buches von Muratoris Perfetta poeſia italiana, B. 1. S. 99 u. f. der Ausg. von 1770, worin Della Fantaſia . . . differenza tra eſſa e l'intelletto, e commerzio tra loro; Immagini fantaſtiche, e lor diviſione; — delle immagini fantaſtiche artifiziali; immagini vere alla fantaſia per cagion de' ſenſi; altre vere o veriſimili per cagion dell'affetto; come ſi formi l'inganno della fantaſia; — conſiderazione intorno a ciò che è vero ſecondo l'intelletto, e a ciò che è vero ſecondo la fantaſia; . . . verità aſtratte veſtite con ſenſibile ammanto della fantaſia; — dell'uſo della fantaſia, e dell'arte di concepire le immagine fantaſtiche; — della maniera, con cui l'intelletto o ſia il giudizio aſſiſte alla fantaſia; — rapimenti ed eſtaſi della fantaſia; — come e dove poſſono uſarſi le immagini della fantaſia; — delle immagini fantaſtiche diſteſe, u. d. m. gehandelt, und mit Beyſpielen aus griechiſchen, römiſchen und italieniſchen Dichtern belegt wird. — —

Erfindung.

Von der Fähigkeit zu erfinden, als einem Geſchäfte und Kennzeichen von Genie, handelt Al. Gerard in ſ. Schrift über das letztere, S. 9 u. f. der Ueberſ. — ſo wie auch C. F. Flögel, in ſ. Geſchichte des menſchlichen Verſtandes, §. 25 u. f. die vornehmſte Eigenſchaft des Genie's in Erfindung ſetzt. — —

Von der Erfindung überhaupt; C. F. Flögel (Einleitung in die Erfindungs-

indungskunſt, Bresl. 1760. 8. Das Werk enthält einzele ganz gute Stellen; aber, der Verf. hat ſich, wie ſchon in den Litteraturbr. Th. 8. S. 334 u. f. bemerkt worden iſt, öfterer aus der allgemeinen in die gemeine Logik verloren.) — Seran de la Tour (Im erſten Kap. des 2ten Buches, ſ. Art de ſentir et de juger, S. 71 der Strasb. Ausg. von 1788 ſehr alltäglich.) — Fedr. v. Dalberg (Vom Erfinden und Bilden, Frft. 1791. 8. Vorzüglich in Rückſicht auf Tonkunſt.) — —

Von der Erfindung in Rückſicht auf Poeſie: Al. Lionardi (Dialogi della inventione poetica, ed inſieme quanto alla iſtoria ed all'arte oratoria s'appartiene, e del modo di finger la favola, Ven. 1554. 4. Der Geſpräche ſind zwey; und der Verfaſſer ſchlägt, als das beſte Mittel zur Erfindung, Kenntniß in der Moral, in der Geſchichte, und in der Naturkunde überhaupt vor.) — Cl. Joannet (In dem 1ten Bd. ſ. Elemens de Poeſie franç. Sec. Part. Sect. 1 u. f. wird von der Erfindung, und den Gegenſtänden der dichteriſchen Erfindung, als Gedanken, und Schilderungen aller Art (portraits und peintures), gehandelt.) — Fdr. Marmontel (Das 8te Kap. des erſten Bds. ſ. Poetique franç. S. 316. Ausg. führt die Ueberſchrift, De l'invention; aber der Verf. beſtreitet mehr, was andre darüber geſagt haben, und vorzüglich den Werth von der Erfindung überhaupt (um den Lucan zu retten), als daß er lehrreiche Dinge darüber ſagte.) — Von Erfindung im Drama, und wie das Genie und der Witz erfindet, oder erdichtet, handelt G. E. Leſſing, in ſ. Dramaturgie, bey Gelegenheit der Rodogune des P. Corneille, St. XXXI u. f. St. LXX u. f.

Von Schriftſtellern über die Erfindung, in Rückſicht auf die eigentliche Rede, gehören, außer den, von H. Sulzer angeführten, noch hierher: M. T. Cicero (Rhetoricor. ſ. de Inventione rhetorica, Lib. II. in den verſch. Ausg. ſ. W.) — Rud. Agricola (De Inventione dialectica, Lib. III. Col. 1518. 8. Par. 1557. 8.) — Ger. Bukold (De Inventione et Amplif. Lib. III. Lugd. B. 1534. 8.) — Dav. Chytraeus (De Inventione rhetor. Lib. Viteb. 1538. 8.) — Anatol. Frontinus (Tabellae orator. Inventionis . . Baſ. 1560. 8.) — Jac. Reneccius (Orator. artificium . . . Hamb. 1612. 8.) — Vinc. Galli (Artificia orator. . . Mediol. 1639. 8.) — Aug. Buchner (De commutata rat. dicendi, Lib. II. Vitteb. 1664. 12.) — Plac. Vincentius (Promptuarium triplex inventionis, bey ſ. Acceſſ. rhetor. Artis Ariſtotel. Hamb. 1686. 8.) — D. Daſchitzky (De arte inveniendi, Diſſertat. Viteb. 1699. 4.) — Frd. Sidel (De invent. rhetor. Jen. 1712. 4.) — Auch wird noch in den mehreſten Anweiſungen zur Redekunſt, als in dem 1ten und 3ten Kap. des 2ten Bdes. von Mallets Princ. pour la lecture des Orateurs, Par. 1753. 8. — in Prieſtleys Vorleſungen über Redekunſt und Critik, S. 6. der d. Ueberſ. — u. v. a. m. davon gehandelt. —

Von Erfindung, in Anſehung der bildenden Künſte, handeln: Lud. Dolce (In dem Dial. della Pittura, S. 150 der Ausg. von 1735.) — Giov. Armenini (Im 9ten Kap. des 1ten Buches ſ. Veri precetti della pittura, S. 42. der Ausg. von 1678.) — Franc. Lana (In dem 1ten Kap. ſ. Prodromo, Breſc. 1670. f.) — Giovandr. Lazzarini (In dem 2ten B. S. 97 der Nuova Raccolta d'opuſc. ſcientif. ed filol. Pez. 1763 u. f. 4. Deutſch in dem Zufriedenen, Nürnb. 1763. 8. N. 10.) — F. Algarotti (In ſ. Verſuch über die Mahlerey, S. 120 der d. Ueberſ.

Caſſel 1769. 8.) — De Piles (In dem Cours de Peinture par principes S. 39 der Amſt. Ausg. von 1767.) — Fr. Junius (Im 1ten Kap. des 3ten Buches ſ. W. De Pictura Veter. S. 137 der Ausg. von 1694. f.) — Richardſon (In ſ. Abhandl. von der Mahlerey, S. 31 der frzſ. Ueberſ. Amſt. 1728. 8.) — C. L. v. Hagedorn (In der 11ten u. f. ſ. Betrachtungen über die Mahlerey, S. 147 u. f.) — Frz. Chriſtph. von Scheyb (Im 22ten Abſchn. des 1ten Thls. S. 235. f. Oreſtrio.) — Chrſtn. Frdr. Prange (Der 6te Abſchn. des 1ten Thls. ſ. Akad. der Künſte, B. 1. S. 148 handelt von Erfindung und Anordnung.) — — Anleitung zu Erfindungen in den bildenden Künſten, geben, unter mehrern: Ph. Cl. Gv. v. Caylus (1) Nouveaux ſujets de Peint. et de Sculpture, Par. 1755. 12. 2) Tableaux tirés de l'Iliade, et de l'Odiſſée d'Homère, et de l'Eneide de Virgile, Par. 1757. 8. 3) Hiſtoire d'Hercule le Thebain . . . à laquelle on a joint l'hiſtoire des tableaux qu'elle peut fournir. Par. 1758. 8.) — G. And. Bardon (Hiſtoire univerſelle, traitée relativement aux arts de peindre et de ſculpter, ou Tableaux de l'Hiſtoire enrichis de connoiſſances anal. à ces talens, P. 1763. 12. 3 B.) u. a. m. — Auch gehört noch im Ganzen hieher: D. Herrliberger (Unterſchiedene eigene Erfindungen der gröſten Mahler und Kupferſtecher, Zür. 1744. f.) — J. v. Sonnenfels (Ermunterung zur Lectüre an junge Künſtler, Wien 1768. 8.) — —

Uebrigens handelt das, von H. v. Murr, in ſ. Bibl. de Peinture, S. 507 angeführte Werk: Polyphile, ou le tableau des Inventions . . . par Beroald, P. 1600. 4. keinesweges, wie man glauben ſollte, von der Erfindung; es iſt nichts, als die franzöſiſche Ueberſ. der, bey dem Artikel Baukunſt, S. 177 angeführten Hypnerotomachia Poliphili. — —

Erhaben.

Von dem Erhabenen überhaupt handeln: Dionyſius Longinus (In der bekannten Schrift (Ed. pr. Basil. 1554. 4. gr. Ex rec. Tanaq. Fabri, Salm. 1633. 12. gr. und lat. Iac. Tollii, Traj. 1694. 4. gr. und lat. Ioa. Hudſoni, Oxon. 1710 und 1730. 8. gr. und lat. Zach. Pearcii, Lond. 1724. 4. 1732. 8. gr. und lat. Sam. Fr. Nath. Mori, Lipſ. 1769. 8. gr. und lat. Ioa. Toupii, Oxon. 1778. 4. Ueberſetzt, in das Italieniſche, von Nic. Pinelli, Pad. 1639. 4. Von Ant. Fr. Gori, Ven. 1733. 4. In das Portugieſiſche, von Oliveira 1771. 8. In das Franzöſiſche, von Boileau, Par. 1674. 8. und gewöhnlich bey den Ausg. ſ. W. In das Engliſche: Von Hall 1652. 12. Von Fletcher, L. 1656. 8. Von J. P. S. G. Lond. 1681. 8. Von Leonh. Welſted 1712. 8. und in ſ. W. 1790. 8. Von Will. Smith, 1738. 8. Von Hay 1751. 8. 1755. 8. In das Deutſche: Von C. Heinr. Heinecke, nebſt Longins Leben, einer Nachricht von ſ. Schriften, und einer Unterſuchung, was er durch das Erhabene verſteht, Dresd. 1737. 8. Von Joh. G. Schloſſer, mit Anmerk. und einem Anhange, der in einem Verſuch über das Erhabene beſteht, nebſt einer kurzen Nachr. von dem Leben des Longin, Leipz. 1781. 8. Erläutert haben unter mehrern den Longin: Joh. Frd. Buddeus (Diſſertatio de eo quod in oratione divinum eſt, ad Sect. XXXI. Longini, Ien. 1701. 4.) Dan. Huet (Lettre ſur un paſſage de Longin, mit Anmerkungen von Le Clerc, im 10ten Bde. der Bibl. choiſie, Amſt. 1709. 12. vergl. mit des erſtern Demonſtratio Evangel. Prop. IV. S. 65

der

der Pariſer Ausg. von 1690. und der zehnten Reflex. des Boileau, bey ſ. Ueberſ. des Longin.) Conr. Sam. Schurzfleiſch (Animadv. ad Dion. Longinum περὶ ὕψους Commentat. e codic. a Iac. Tollio omiſſis erutae . . . Viteb. 1711. 4.) J. G. Berger (De Delectu Longini Diſſert. Vit. 1712. 4. Auch iſt ſein ganzes Werk, De naturali pulchritudine orationis, Lipſ. 1719. 4. ad excelſam Longini diſciplinam abgefaßt, und demſelben noch eine Chreſtomathia Longiniana beſonders angehängt.) Phil. Dan. Kraeuter (Diſſertat. de eo quod Sublime eſt in oratione ad defendendum Longinum contra Wertheim. Interpretem. Ien. 1738. 4.) J. H. Benner (Diſſertat. II. de cenſura Dion. Longini in verba Moſis . . . Gieſſ. 1739. 4.) Ph. Shardam (Diſſert. philol. de vita et ſcriptis Longini, 1751. 4.) Aug. L. Wilke (ὕψος ſcriptor. divinor. e Longini excelſa diſciplina expenſ. Vit. 1758. 4. zwey Diſſertat.) W. Green (Obſervat. on the Sublime of Longinus, in den Crit. Eſſays, Lond. 1770. 8.) Sam. Fr. Nath. Morus (Libellus Animadv. ad Longinum, Lipſ. 1773. 8., die ſich mit einer Abhandl. De variata ſublimitatis notione in Commentario Longiniano anfangen.) Dav. Ruhnken (De vita et ſcriptis Longini, Lugd. B. 1776. 4.) Bekannter Maßen giebt übrigens Longin fünf Quellen des Erhabenen an, Größe oder Kühnheit in Gedanken; das Pathetiſche; den richtigen Gebrauch von Figuren; den Gebrauch der Tropen; und den harmoniſchen Bau und Anordnung der Worte.) —

Einige Abhandlungen von neuern Schriftſtellern, in franzöſiſcher Sprache: Marivaux (Diſc. ſur la clarté et le Sublime, in dem Merc. de France, März 1719. So dunkel, und ſo ſchwülſtig, daß man es nicht verſteht.) — Silvain (Traité du Sublime à Mr. Deſpreaux . . . Par. 1732. 8. Das Werk iſt in drey Bücher abgetheilt. In dem erſtern handelt der Verf. in 15 Kap. von dem was Erhaben iſt, und von den verſchiedenen Arten deſſelben. Er erklärt es für un diſcours d'un tour extraordinaire, qui par les plus nobles images, et par les plus grands ſentimens, dont il fait ſentir toute la nobleſſe par ce tour même d'expreſſion, éleve l'ame au deſſus de ſes idées ordinaires de grandeur, et qui la portant tout à coup avec admiration à ce qu'il y a de plus élevé dans la nature, la ravit, et lui donne une haute idée d'elle même; und ob er gleich glaubt, daß das Erhabene keine Abtheilungen geſtattet: ſo nimmt er denn doch ein Sublime des images und ein Sublime des ſentimens an. Auch unterſcheidet er von dem letztern, noch das Sublime des moeurs dadurch, daß er dieſes in die Handlungen großer Männer ſetzt. Das zweyte Buch enthält, in 9 Kap. eine Unterſuchung deſſen, worin das Erhabene nicht beſteht, oder der Unterſchiede zwiſchen dem Erhabenen, und dem Großen, der perfection du diſcours, der raiſonnemens de conviction, dem Pathetique der diſcours vehemens de la raiſon, de la piété u. d. m. ſo wie dem Style ſublime, und dem Diſcours eloquent. In dem dritten Buche beſchäftigt der Verf. ſich, in 8 Kap. mit den Irrthümern des Longin, und mit der Unterſuchung über den erhabenen Styl, ob es eine Kunſt des Erhabenen giebt, und warum das Erhabene ſo ſelten iſt? An einzeln guten Bemerkungen fehlt es nicht; aber das Ganze iſt weitſchweifig, und die Beyſpiele ſind vielleicht nicht immer glücklich gewählt. Richtiger ſcheint ſeine Kritik des Longin zu ſeyn, welchem er vorwirft, daß er das Erhabene mit der gran-

deur ordinaire des Discours verwechselt habe.) — P. Castel (Reflex. sur la nature et la source du sublime du discours poetique . . . in den Mem. de Trevoux, Octobr. 1733.) — Remond von St. Mard (Theilt, in s. Reflex. sur l'ode (Oeuvr. B. V. S. 1 u. f.) das Erhabene in Sublime des images, und Sublime en traits, oder Sublime des tours ein. Auch er sagt von dem Werke des Longin, daß, nach den Grundsätzen desselben, ein ouvrage chaud, ein tissu de Sublime seyn würde.) — Seran de la Tour (In s. Art de sentir et de juger en matière de gout handelt das 4te - 6te Kap. des zweyten Buches, S. 112 u. f. der Ausg. von 1788. Du Sublime considéré en general; du Sublime considéré en particulier, und En quoi consiste l'action du Sublime. Erhaben nennt der Verf. dasjenige, was die Seele erhebt, was ihr einen höhern Begriff von ihr selbst giebt, was sie mit einer Art von Hochmuth (orgueil) erfüllt, der sie überredet, daß sie alles, was sie bewundert, zu thun im Stande seyn würde; und setzt es in eine pensée, un sentiment, ou une action, conçue et rendue avec tant de force, de precision et de clarté, que l'esprit est convaincu que l'on ne sauroit rien ajouter à la vérité et à la beauté de son expression. Die Quelle desselben ist, ihm zu Folge, une passion portée à son dernier dégré, und die Wirkungen, l'etonnement, l'admiration, und une satisfaction intime qui nous éleve au dessus de nous-mêmes.) — —

In englischer Sprache: Edm. Burke (A philosophical Enquiry into the origin of our Ideas of the *Sublime* and the Beautifull, Lond. 1757. 8. verm. 1772. 1787. 8. Frzsch. Par. 1765. 12. Deutsch, Riga 1773. 8. Bekanntermaßen setzt der Verf. Th. 1. Abschn. 7. die Quelle des Erhabenen in Alles, was auf einige Weise geschickt ist, die Vorstellungen von Schmerz und Gefahr (oder die Leidenschaften der Selbsterhaltung) zu erregen, das heißt, in Alles, was auf irgend eine Weise schrecklich ist, oder mit schrecklichen Gegenständen in Verwandtschaft steht, oder auf eine, dem Schrecken ähnliche Art, auf die Seele wirkt, wenn wir dieses nämlich in gewissen Entfernungen, und unter gewissen Beschränkungen wahrnehmen, oder wenn wir die Vorstellung davon haben, ohne selbst in dem Zustande des Schmerzens zu seyn. In dem 2ten Th. S. 83 u. f. d. d. Uebers. sind als die Leidenschaften, die vom Erhabenen erregt werden, Erstaunen, Bewunderung, Hochachtung und Ehrfurcht, angegeben, und darauf die Gegenstände, welche die Vorstellung von Schrecken, und folglich vom Erhabenen, erwecken, oder die Ursachen desselben, Dunkelheit, Kraft, Privation (Leere, Finsterniß, Einsamkeit,) Größe der Ausdehnung, Unendlichkeit, Einförmigkeit und Succession, Größe der Dimensionen in Gebäuden, Schwierigkeit, Pracht, Licht, Farbe, Schall und Geräusch, Ueberraschung, Unterbrechung, Geschrey von Thieren, Geruch und Geschmack, Gefühl und Schmerz, einzeln betrachtet.) — Al. Gerard (In s. Essay on taste handelt der 2te Abschnitt des ersten Theiles, S. 13. d. d. Uebers. von dem Gefühl oder Geschmack der Größe und des Erhabenen, welches der Verf. denjenigen Dingen zuschreibt, welche Quantität oder Umfang, mit Simplicität vereint, besitzen. — H. Home (In s. Elements of Criticism, handelt das 4te Kap. B. 1. S. 209 der 4ten Ausg. von Grandeur and Sublimity. Den Character des Erhabenen findet der Verf. in Gegenständen, welche, mit der Größe, auch die, der Schönheit zukommende Eigenschaften, als Regelmäßigkeit, Proportion, Ordnung,

oder

oder Farbe, vereinen, jedoch mit der Ausnahme, daß sie dieser letztern nicht in eben demselben Grade von Vollkommenheit, als die kleinern, wofern diese als schön wirken sollen, bedürfen.) — Jos. Priestley (Die 20te s. Vorlesungen über Redekunst und Kritik, S. 157. d. d. Uebers. handelt von dem Erhabenen, welches er, als relativ, und als dasjenige erklärt, das eine ziemlich starke Anstrengung der Einbildungskraft erfordert, mit welchem, ein angenehmes Bewußtseyn von der Stärke und dem Umfange unsrer Seelenkräfte begleitet ist.) — Hugh Blair (Von dem Erhabenen in den Gegenständen, und von dem Erhabenen in Schriften, handelt ein Theil der dritten, und die vierte s. Vorlesungen, Bd. 1. S. 45 u. f. der ersten Ausg. Der Verf. sieht Größe und Erhabenheit für beynahe gleichartige Ausdrücke an, und sagt über das Erstere nicht viel mehr, als was Burke, Gerard und Home bereits gesagt haben. Das Erhabene in Schriften setzt er in eine Beschreibung von solchen Gegenständen, oder Darstellung von solchen Gesinnungen, welche an und für sich selbst von erhabener Art sind, und von diesen Beschreibungen und Darstellungen fordert er conciseness and simplicity. Den bloßen erhabenen Styl erklärt er für einen, größtentheils, sehr schlechten Styl. Die letztere dieser Vorlesungen veranlaßte einen andern Aufsatz über das Erhabene in der Schreibart, von R. Stack, in den Transact. of the Royal Irish Academy, for 1787. Dubl. 1788. 4. S. 3.) — J. Beattie (Illustrations of Sublimity, in s. Dissertat. moral and critical, Lond. 1783. 4. S. 605 u. f. Deutsch, in der Neuen Bibl. der sch. Wissensch. B. 1 u. f. Frzsch. in dem Rec. de pieces concern. les Antiq. . . . Par. 1786. 8. Meines Bedünkens ist das Erhabene dadurch nicht eben sehr erläutert worden. Tief eindringen ist überhaupt nicht die Sache des Verfassers. Er erklärt alles das für Erhaben, wodurch Erstaunen bewirkt wird; und diesem zu Folge findet er die Darstellung Virgils von dem Bienenbau erhaben. Indessen finden sich einzele gute Bemerkungen darin.) — A. Alison (Der Inhalt s. Werkes findet sich bey dem Artikel Geschmack. — —

In deutscher Sprache: Moses Mendelssohn (Betrachtungen über das Erhabene und Naive in den schönen Wissenschaften, im 2ten Bd. S. 229 der Bibl. der schönen Wissensch. vermehrt, im 2ten Th. S. 153 s. Philosophischen Schriften, Berl. 1771. 8. 2 B. Frzsch. im 2ten Bde. S. 118 der Variétés litterair. Bekannter Maßen nimmt Mendelssohn zweyerley Gattungen des Erhabenen an, ein, an und für sich selbst erhabenes, und ein, durch die Darstellung des Künstlers erhaben ausgebildetes Object.) — Conr. Curtius (Vom Erhabenen, eine Abhandl. in s. Krit. Abhandl. und Gedichten, Hann. 1760. 8. Der Verf. nennt erhaben, was die gewöhnlichen Begriffe übersteigt, und das menschliche Gemüth mit Bewunderung erfüllt.) — Imm. Kant (Beobachtungen über das Gefühl des Schönen und Erhabenen, Königsb. 1764. 8. Der erste Abschnitt handelt von den unterschiedenen Gegenständen des Gefühls vom Erhabenen und Schönen; der zweyte von den Eigenschaften des Erhabenen und Schönen am Menschen überhaupt; der dritte von dem Unterschiede des Erhabenen und Schönen in dem Gegenverhältniß beyder Geschlechter; und der vierte von den Nationalcharactern, in so fern sie auf dem unterschiedlichen Gefühl des Erhabenen und Schönen beruhen. Jenes theilt der Verf. in das Schreckhafterhabene, in das

Edle und in das Prächtige ein; und unterscheidet es dadurch von dem Schönen überhaupt, daß dieses reizt, indem jenes rührt. S. auch die Folge.) — J. Riedel (Der vierte Abschnitt in s. Theorie der schönen Künste, S. 37 der Ausg. von 1767 handelt vom Großen und Erhabenen. Der Verf. selbst nennt diesen Abschnitt eine Compilation aus dem Longin, Mendelssohn, Gerard und Home. Er untersucht zuerst, worin die Größe (oder die Erhabenheit) eines Objectes besteht, und dann, was dazu gehört, wann die Gedanken ihren großen Objecten entsprechen sollen, und theilt diese Objecte in physische und moralische ein. Zu den erstern rechnet er diejenigen, welche viel sinnliche Theile haben, wofern diese nämlich in eine Idee können zusammen gefaßt werden, ferner die Ausdehnung, die körperliche Höhe, mit verhältnißmäßiger Dicke und Breite, die Tiefe, die lange Dauer, Vielheit und Intension der Kräfte, Geschwindigkeit und Heftigkeit mit Anstand, Aehnlichkeit und Gleichheit mit großen Objecten u. d. m. Zu den letztern wahre Verdienste, patriotische, heldenmüthige Gesinnungen, Uneigennützigkeit, große menschenfreundliche Leidenschaften, ein vernünftiger Stoicismus, u. s. w.) — J. G. Schlosser (Versuch über das Erhabene, bey s. Uebers. des Longin, S. 266 u. f. Der Verf. legt zuerst seinen Begriff von der Empfindung des Erhabenen dar, und zeigt dann, wie diese Empfindung durch den Einfluß der wirklichen, und durch die Darstellung der dichterischen Welt erregt wird. Erhaben ist ihm alles, was größer ist, als die Dinge, mit denen es in Verhältniß gesetzt wird, und eine erhabene Empfindung also diejenige, die ungewöhnlich große, edle Kräfte des Menschen zu ungewöhnlicher Thätigkeit spannt, und zugleich mit Wohlgefallen verknüpft ist. Die Empfindung selbst kann entweder durch die Begierde der Nacheiferung, oder durch den Trieb zu widerstehen, oder durch das sympathetische Gefühl, oder durch die Einbildungskraft, oder endlich instinktmäßig durchs bloße sinnliche Gefühl, erweckt werden, und die Gegenstände, welche sie erwecken, müssen ungewöhnliche Größe, edle ungewöhnliche Kräfte, ungewöhnliche Thätigkeit haben, und entweder durch unsre Sinne, oder unsern Verstand, oder durch unsre Einbildungskraft auf uns wirken. Folglich kann es denn auch erhabene Sensationen, erhabene Gedanken und erhabene Bilder geben. Uebrigens enthält die Schrift, meines Bedünkens, eine Menge sehr richtiger, und sehr bestimmt ausgedrückter Bemerkungen.) — J. A. Eberhard (In s. Theorie der schönen Wissenschaften, S. 53 u. f. der Aufl. von 1784 erklärt das Erhabene, als den höchsten Grad der Größe, oder das sinnlich Unendliche, welches sich so wohl in den Gedanken, Bildern, Empfindungen, als in ihren Zeichen finden kann; und theilt es, da die Größe der Vorstellungen entweder eine physische oder moralische ist, in das physische und das moralisch Erhabene.) — J. C. König (In s. Philosophie der schönen Künste handelt der achte Abschnitt, S. 288 vom Erhabenen. Der Verf. setzt die Größe in die merklich vorzügliche Ausdehnung eines Gegenstandes vor den meisten, oder vor allen übrigen seiner Gattung, und nimmt körperliche, unkörperliche und vermischte Größe an, oder theilt die Gegenstände in eigentlich große, in starke und in erhabene ein. Hierauf untersucht er, welche Empfindungen das Große errege, nämlich doppelte, Staunen und Bewunderung, oder das eigentlich Große staunende, das Starke hochachtungsvolle, das Erhabene ehrfurchtsvolle Bewunderung,

und

nd dann, welches die verschiedenen auptarten des Großen, Starken nd Erhabenen sind. Die Gegenände desselben theilt er in sinnliche, in idenschaftliche, in moralische und tellectuelle ab; und handelt zum eschlusse von den verschiedenen Geenstücken des Großen, Starken und rhabenen. Genaue Bestimmungen arf man nicht erwarten.) — P. Jäng (In dem 4ten Abschnitt des weyten Hauptstückes s. Aesthetik, Salzb. 1785. 8. S. 208 wird das Große in den Werken der Kunst in as Vielbedeutende, das entweder n der Sache, oder in der Bezeichnung (in dem Ausdruck der schönen Künste) liegt, gesetzt, und je nachem es Bewunderung, Ehrfurcht, Schrecken und Schaudern erweckt, n das Wunderbar erhabene, in das Schrecklich erhabene, und in das Tragisch erhabene abgetheilt.) — K. Grosse (Ueber Größe und Erhabenheit, im 1ten Bde. der deutschen Monatsschrift.) — Ungen. (Ueber das Erhabene, Göttingen 1788. 8. Nach einer kurzen Einleitung handelt der Verf. in 4 Kap. von dem Begriff, der Natur, und der Würde des Erhabenen; von dem Erhabenen in der Natur; von dem Erhabenen in den Sitten; und in einigen Fragmenten von der Erziehung zum Erhabenen. Er setzt das letztere mit Schlosser in eine Empfindung, die ungewöhnlich große und edle Kräfte in Thätigkeit setzt, und theilt es in zweyerley Gattungen, in die, welche beym ersten Anblick sogleich mit einem Schlag uns unwiderstehlich fortreißt, und die, welche bey der Betrachtung wächst, und die Seele nur im nähern Umgange ergreift. Die nächste Ursache der Erhebung der Seele sucht er in einer geheimen Vergleichung unsrer Lage und unsrer Kräfte. Aber seine Absicht scheint nicht so wohl gewesen zu seyn, bestimmte Begriffe von der Sache zu geben, als das Gefühl des Erhabenen in dem Leser zu erwecken; er will nur zu erwärmten Herzen sprechen.) — A. H. Schott. (Im ersten Theile s. Theorie der schönen Wissenschaften, S. 330 u. f. unterscheidet das Große von dem Erhabenen dadurch, daß wir jenes, welches er in intensiv und extensiv, oder in Stärke und eigentliche Größe abtheilt, durch Erweiterung unserer Kräfte auf einmahl fassen, dieses aber, welches er als das Sinnlich unermeßliche erklärt, nie in eine Idee verbinden können, und bestimmt die Wirkung des erstern, und noch mehr des letztern, dahin, daß es die Kräfte der Seele in die höchste Thätigkeit setzt, Bewunderung und Erstaunen erregt, daß es ferner der Seele durch die Erweiterung und Erhebung ihrer Kräfte, ein muthiges, stolzes Selbstgefühl einflößt, und nicht selten, besonders in den Werken der Kunst, ein Mitgefühl mit dem vorgestellten Gegenstande, oder mit dem Künstler, erzeugt. Hierauf bestimmt er die Arten des Großen und Erhabenen; das eigentlich Große besteht in den verschiedenen Arten der Ausdehnung; die Gattungen des Starken, oder Realgroßen, sind erhöhte Kraft zur Bewegung, und erhöhte Kraft zu denken und frey zu handeln. Indessen wird auch das Fürchterliche und Entsetzliche, das physische und das sittlich Böse, als ein Gegenstand, der in der Natur, und noch mehr in der Nachahmung Bewunderung erwecken kann, angegeben. Ferner ist das Große und Erhabene ein wahres wesentliches, oder ein künstliches; und zu dem großen und erhabenen Styl wird ein hoher Grad der sinnlichen Stärke, Präcision und Würde des Ausdrucks gefordert, so wie zu der Erhabenheit in der Zusammensetzung und Ausführung die Zusammenfassung des Mannichfaltigen irgend eines Gegenstandes in etliche große, genau

mit einander verbundene Hauptheile.) — A. H. Heydenreich (Grundriß einer neuen Untersuchung über die Empfindungen des Erhabenen, im 1ten St. des Neuen philos. Magazines von J. H. Abicht, und F. G. Born, Leipz. 1789. 8. S. 86. S. auch den Zus. zu s. Uebers. des Alison, Bd. 2. S. 322.) — Imm. Kant (Das zweyte Buch s. Critik der Urtheilskraft, S. 73 enthält eine Analytik des Erhabenen. Nachdem der Verf. den Unterschied zwischen dem Erhabenen und Schönen vorzüglich darin gesetzt hat, daß die selbstständige Naturschönheit eine Zweckmäßigkeit in ihrer Form, wodurch der Gegenstand gleichsam für unsre Urtheilskraft vorher bestimmt zu seyn scheint, bey sich führt, und daß dasjenige, was in uns, ohne zu vernünfteln, blos in der Auffassung, das Gefühl des Erhabenen erregt, der Form nach gar zweckwidrig für unsre Urtheilskraft, unangemessen unserm Darstellungsvermögen, und gleichsam gewaltthätig für die Einbildungskraft erscheinen mag, theilt er das Erhabene ins mathematisch- und dynamisch-Erhabene, und erklärt es als etwas, was auch nur denken zu können, ein Vermögen des Gemüths beweiset, das jeden Maßstab der Sinne übertrift, so wie das Gefühl des Erhabenen in der Natur als Achtung für unsre eigene Bestimmung, die wir einem Objecte der Natur, welches uns die Ueberlegenheit der Vernunftbestimmung unserer Erkenntnißvermögen über das größte Vermögen der Sinnlichkeit gleichsam anschaulich macht, durch eine gewisse Subreption (Verwechselung einer Achtung für das Object Statt der für die Idee der Menschheit in unserm Subject) beweisen. Gegründet ist also dieses Gefühl in unserm Vernunftmögen, welches uns einen, nicht sinnlichen Maßstab, der die Unermeßlichkeit der Natur selbst, als Einheit unter sich hat, und gegen den alles in der Natur klein ist, gewährt, und der mithin in unserm Gemüthe eine Ueberlegenheit über die Natur selbst zeigt, dergestalt, daß, wenn die Sache gleich auf subjectiven Gründen beruht, doch dabey ein Princip a priori kenntlich ist, wodurch die Einstimmung der Urtheile mehrerer darüber möglich wird.) — F. Platner (In s. Neuen Anthropologie §. 802 u. f. werden die Empfindungen des Erhabenen als das Bewußtseyn eines ausnehmenden Grades von Wirksamkeit unserer Natur, durch welchen wir dem Einflusse der Dinge entzogen werden, die sonst Gewalt über uns haben, erklärt.) — F. W. D. Snell (Ueber das Gefühl des Erhabenen, nach Kants Kritik der Urtheilskraft, in J. H. Abichts und F. G. Borns Neuem Philos. Magaz. Bd. 2. S. 426.) — G. Dreves (In s. Resultaten der philosophirenden Vernunft über die Natur des Vergnügens, der Schönheit und des Erhabenen, sind S. 190 u. f. die Meinungen von Burke, Home, Mendelssohn und Kant gesammelt.) —

Von dem Erhabenen in der Schreibart besonders: Esteve (In s. Traité de la Diction, S. 156. Ausg. von 1755.) — J. C. Adelung (Im 3ten Kap. des 5ten Abschnittes des 2ten Th. s. Werkes vom Style, S. 158.) — — Von dem Erhabenen in dem Heldengedicht: H. Pemberton (Im 8ten Abschn. S. 151. f. Observat. on Poetry, in näherer Beziehung auf den Leonidas.) — — Von dem Erhabenen im Trauerspiele: J. J. Bodmer (Unters. in wie fern das Erhabene in den Trauerspielen Platz haben könne . . . bey dem Briefwechsel von der Natur des poetischen Geschmackes, S. 95.) —

Von dem Erhabenen in den bildenden Künsten handeln besonders: Joh. Pet. Melchior (Versuch über das

das sichtbare Erhabene in der bildenden Kunst, Mannh. 1781. 8.) — — Von dem Erhabenen in der Mahlerey: Richardson (In dem Traité de la Peinture, Bd. 1. S. 182 der Ausg. von 1728. Nach einem langen, ziemlich verworrenen Geschwätz über das Erhabene überhaupt, setzt er das mahlerisch Erhabene in eine Grace, eine Grandeur, qui nait de l'attitude, ou de l'air du Tout, ou de la Tête seulement. Als ein Beyspiel davon führt er ein Blatt von Rembrandt, welches ein Sterbebette darstellt, und eine so genannte Verkündigung Mariä von Zuccaro an, welche aber, seiner eigenen Beschreibung nach, nichts Erhabenes zu zeigen scheint.) — C. L. v. Hagedorn (Einzele Bemerkungen über eben dieses Erhabene finden sich in s. Betracht. über die Mahlerey, S. 335.) — und gründlichere, in G. E. Lessings Laokoon S. 130 u. f. 372 u. f. der 2ten Auflage. — Ungen. (Vom Erhabenen in der Mahlerey, und in der Zeichnung, zwey magre, leere Abschnitte, in den Theoret. Abhandl. über die Mahlerey und Zeichnung, Leipz. 1769. 8. S. 36 und 64.) — C. L. Junker (Vom Erhabenen, ein Abschn. in s. Grds. der Mahlerey, Zür. 1775. 8. S. 83.) — — Vom erhabenen Character in Gebäuden, in der Untersuchung über den Character der Gebäude, Leipz. 1788. 8. S. 107 u. f.

Noch gehören die 14te-17te Vorlesung des Robert Lowth, aus s. Schrift, De sacra Poësi Hebraeor. in so fern hieher, als sie de Sublimitate dictionis et conceptuum bey den Ebräern handeln.

Erweiterung.

Von der Erweiterung handeln, unter mehrern: Aristoteles, in dem 9ten Kap. des ersten und im 26ten Kap. des zweyten Buches s. Rhetorik. — Cicero, in dem 27 Abschn. des 3ten Buches De oratore, und in dem 13ten Abschn. der Orator. partit. — M. F. Quinctilian, im 4ten Abschn. des achten Buches der Instit. orator. — D. Morhof, in einer eigenen Schrift, Deliciae Orator. intimior. s. Liber de Dilatione et Amplificatione, Lub. 1701 und 1712. 8. — E. Mallet (In s. Principes pour la lecture des Orateurs, im 7ten Kap. des 2ten Buches, S. 195 u. f. des 2ten Bds. der Ausg. von 1758.) — u. v. a. m.

Erzählung.

Von der Erzählung in der eigentlichen Rede, handeln, unter mehrern, Aristoteles (im 16ten Kap. des dritten Buches s. Rhetorik in Rücksicht auf die drey angenommenen Arten der öffentlichen Rede.) — Hermogenes (im 1ten und 7ten Kap. des 2ten Buches περι Ευρεσ. und im 28ten Kap. περι μαθοδ. δειν.) — M. F. Quinctilian (im 4ten Abschn. des zweyten, und im 2ten Abschn. des vierten Buches der Institut. orator.) — Ch. Batteux (im 4ten B. s. Principes de la Litterature, S. 218. d. Ausg. von 1755 und S. 263 der Raml. Uebers. Ausg. von 1774.) — Mallet (In den Principes pour la lect. des Orateurs, im 4ten Kap. des vierten Buches, B. 3. S. 48.) — Condillac (im 2ten Th. S. 470 d. d. Uebers. s. Unterr. aller Wissensch. Bern 1777. 8.) — —

Erzählung.

So ganz unbekannt, wie H. Sulzer will, ist denn doch die Erzählung, im weitesten Sinne des Wortes, den Alten wohl nicht gewesen; denn die Verwandelungen des Ovidius lassen sich schwerlich für etwas anders ansehen. Und sein Ausspruch ist um desto grundloser, da er die Mährchen

chen der Araber anführt, und folglich nicht auf eigentlich versificirte Erzählungen sich einschränkt. —

Von der Theorie der Erzählung überhaupt (die aber zu mannichfaltig seyn kann, als daß diese Theorieen sie umfaßten) handeln unter mehrern: Home (Im 21ten Kap. s. Elements of Criticism, von der Erzählung und Beschreibung, Bd. 3. S. 175 d. U. Ausg. v. 1791.) — G. Aloys. Szerdahely (Poesis narrativa, Bud. 1784. 8.) — Dorat (Reflex. sur le Conte, bey s. Trois freres, Oeuvr. Bd. 2. S. 97. Ausg. von 1769. Deutsch, bey der Uebers. von Chr. Fürcht. Gellerts Abhandl. von den Fabeln, Leipz. 1773. 8. S. 101.) — Ungen. (Disc. sur les contes, nouvelles et Romans, in den Lectures amusantes, Amst. 1771. 8.) — Berardier de Bataut (Essai sur le recit, ou entretiens sur la manière de raconter, Par. 1776. 12. Der Verf. handelt darin nicht blos von der eigentlichen Erzählung, sondern auch von dem, was dahin gerechnet werden kann, als von der Fabel, von dem epischen Gedicht, und von dem Roman, aber in einem äußerst weitschweifigen Style.) — J. J. Engel (Ueber Handlung, Gespräch und Erzählung, in der N. Bibl. der sch. Wissensch. Bd. 16. S. 177.) — Auch finden sich noch in J. A. Schlegels Abhandlungen zu s. Batteux, S. 282. Ausg. von 1770 verschiedene, hieher gehörige Anmerkungen. — Von der Erzählung im dramatischen Gedicht: Hedelin d'Aubignac (Im 3ten Kap. des 4ten Buches s. Art. du Theatre, S. 265. Ausg. von 1715.) — Von der Erzählung im Heldengedicht: R. Bossu (Im 3ten Buche s. Traité du Poeme epique, in 12 Kap.) —

Poetische, oder Erzählungen in Versen haben geschrieben, bey den Römern: Publius Ovidius Naso (Die Ausgaben s. 15 Bücher von Verwandlungen, mit s. übrigen Werken, sind bey dem Art. Heroide angezeigt. Einzeln sind sie, unter andern, jedoch mit einigen andern Gedichten des Verf. zuerst, s. a. et l. f. und darauf Parm. 1479 und 1480. f. Vic. 1480. f. Ven. (mit dem Comment. des Raph. Regius) 1495. 1553. f. Ebend. bey Aldus 1525. 1534. 8. Lugd. B. 1527. 4. Antv. 1561. 12. Rom. 1614. 8. Par. 1637. f. (mit K.) Lipf. 1784. 8. 2 Bde. u. a. a. O. m. gedruckt. Uebersetzt in das Italienische: von Giov. di Bonsignore, Ven. 1497. fol. in Prosa; von Lor. Spirito da Perugia, Per. 1519. 8. in Terzinen; von Nic. Agostini, Ven. 1522. 4. in Octaven; von Lud. Dolce, Ven. 1533. 4. in Octaven; von Fab. Marotti, Ven. 1570. 4. eben so; von Gianandr. Anguillara, Ven. 1561. 4. 1757. 8. 3 Bd. in Octaven (schön, aber sehr frey), von einem Ungen. Sienna 1777. 8. 2 Bd. in Prosa, der, um mehr Verbindung hineinzubringen, sie in Giornate abgetheilt, und die unvollständigen, nach den Erzählungen anderer Mythologen, ausgeführt hat. Von einem Ungen. mit dem Text, Meyl. 8. In das Spanische: von Ant. Peres Sigler, Salam. 1580. 12. Burgos 1609. 8. in reimfr. Versen, mit untermischten Octaven; von Fil. Mey, Tartag. 1586. 8. in Octaven, aber nur sieben Bücher, wovon die beyden ersten mehr Paraphrase, als Uebersezzung sind; von Pedro Saynz de Viana, Vallad. 1589. 4. in Octaven, mit sehr mittelmäßigen Auslegungen; und von Luis Hurtado. In das Französische: Außer einigen frühern, wie es scheint, ungedruckten Uebers. (S. Wartons Hist. of Engl. Poet. Bd. 2. S. 114 u. f.) von Th. Waleys, unter dem Titel, La Bible des Poetes . . . Brügg 1484. fol. Par. 1493. f. in Prosa; von einem Ungenannten, unter dem Titel, Le grand

rand Olympe . . . . Lyon 1530. Par. 1539. 8. Rouen 1601. 16. in Prosa; von Cl. Marot, aber nur die beyden ersten Bücher in s. W. und in Versen; von Frc. Habert, Par. 1573. 18. in Versen; von Ch. Deffrans, Nyort 1595. 8. in Versen; von Raymond und Ch. de Masac, Par. 1617. 8. in Versen; von Nic. Renouard, Par. 1616. 8. 1619. f. mit K. Par. 1651. f. in Prosa; von P. du Ryer, Par. 1655. 8. 1660. f. Brux. 1677. f. Haye 1728. f. 1744. 12. 4 B. mit K. in Prosa; von Th. Corneille, Par. 1693. 12. 3 B. Lüttich 1698. 8. 3 B. in Versen; von Et. Algay de Martignac, in dem 4ten, 5ten und 6ten Bd. s. Uebers. der sämmtl. Werke des Ovids, Lyon 1697. 12. in Prosa; von J. Bapt. Morvan de Bellegarde, Par. 1701. 8. 2 B. in Prosa; von Ant. Banier, Amst. 1732. f. und 3 B. 12. Par. 1738. 4. 2 B. mit K. in Prosa; von J. Gasp. de Fontanelle, Par. 1767. 8. 2 B. in Prosa, und getreuer als von Banier; von dem Chev. de St. Ange, Par. 1778 u. f. 12. 1785. 12. in ziemlich wässerigten Versen; von dem Abt Massilian, Par. 1785. 8. 3 Bd. in schlechte Prose. Außer diesen brachte ein Ungen. jede in 8 Verse unter einem dazu gestochenen Kupfer, Lyon 1557. 12. Js. de Benserade brachte sie in Rondeaux, P. 1676. 4. der Abt Marolles in Quatrains, Par. 1677. 4. und L. Richer, unter dem Titel, Ovide bouffon in bürleske Verse, Par. 1649. 4. 1662. 12. aber nur 5 Bücher, so wie Ch. Coypeau d'Assouci, ebenfalls, aber auch nicht vollständig, unter dem Titel: Ovide en belle humeur, Par. 1650. 4. und einzele Verwandlungen sind von mehrern übersetzt und nachgeahmt worden. In das Englische: Außer Uebersetzungen einzeler Verwandlungen von Addison, Dryden, u. a. m. von Caxton (aus dem Franz.) 1480. Von Arth. Golding, Lond. 1565-1575. 4. in Versen; von Georg Sandy, 1627. f. in Versen; von S. Garth, Gay, Philips, Croxall, Sewell u. a. m. 1717. f. 1732. 8. 2 Bd. in Versen; von S. Clarke 1721. 8. in Prosa; von Davison, Lond. 1750. 1759. 8. in Prosa; von Bailey, 1787. 8. in Prosa; und in einen Auszug gebracht (Metamorph. epitomized) erschienen sie 1761. 12. In das Deutsche: von Albrecht von Halberstadt schon ums J. 1210 aber erst gedruckt, Maynz 1545. f. und mit Veränderungen von Wikram, Frft. 1581. f. so wie verb. ebend. 1609. 1641. 4. in Versen; von M. Spreng, Frft. 1571. 8. in Versen; von einem Ungen. aus dem Holl. des Carl von Mander, Nürnb. 1679. f. und ebend. noch 1698 sieben Bücher, beydes zur Erklärung der Sandrartischen Kupfer; von J. G. Schmidt, Strasb. 1711. 8. in Prosa; von Sedletzky, Augsb. 1763. 8. in Versen; von Joh. G. Lindner, Leipz. 1764. 8. in Prosa; von J. S. Saft, Berl. 1766. 8. in Prosa; von Ferdinand **, Halle 1785-1787. 8. sehr frey; von J. G. K. Schlüter, Leipz. 1786. 8. metrisch; von einem Ungen. Dresd. 1789-1794. 8. bis jetzt nur 10 Bücher, metrisch; von einem Ungen. Berl. 1791. 8. acht Bücher, metrisch; von Aug. Rode, mit Anmerk. Berl. 1791. 8. 2 Th. in Prose: von einer Gesellschaft, Wien 1793. 4. 3 Bde. in Prose. Außer diesen ist der Inhalt derselben, zu Kupfern, von J. G. Schoch, Leipz. 1652. 8. in Reime gebracht, so wie einzele von mehrern, als, unter andern, die beyden ersten Bücher von C. J. G. Haymann, Dresden 1772. 4. in schlechten Versen übersetzt worden. Auch soll noch eine Uebersetzung von Lau vorhanden seyn; und B. F. Hübner hat, unter der Aufschrift: Verwandelte ovidische Verwandlungen, Stuttg. 1790. 8. einen unglücklichen Versuch zu einer

ner Traveſtirung derſelben gemacht, die bis zum 12ten Buche gekommen iſt; eine ähnliche Arbeit hat der ſo genannte Amalgund Holzbein (Hamb.) 1793. 8. angefangen, wovon bis jetzt 2 Bücher erſchienen ſind. In Kupfer ſind ſolche von mehrern geſtochen worden; die beſſern dieſer Darſtellungen ſind von Picart, von Sandrart, und von Baſan und Le Mire, Par. 1768 u. f. 4. 140 Bl. Erläutert haben ſolche, unter mehrern: Ant. Banier (Explicat. hiſtor. des fables, Par. 1711. 12. 2 Bde. Sehr umgeändert und erweitert, unter dem Titel, La Mythol. et les fables expl. par l'hiſtoire, P. 1740. 4. 3 Bde. 1748. 12. 8 Bde. Deutſch, von J. A. Schlegel u. J. M. Schröckh, Leipz. 1754-1766. 8. 5 Bde.) Ungen. (Ueber Ovids Genie und Schriften, im 3ten Bde. des Schirachſchen Magaz.) Joh. Wilh. Lud. Mellmann (De cauſis et auctor. narration. de mutatis formis, Lipſ. 1786. 8.) C. G. Lenz (Erklär. Anmerk. zu Ovids Metam. Brſch. 1792. 8.) Litterar. Notizen liefert I. A. Fabricii Bibl. lat. Lib. 1. c. 15. §. 5. B. 1. S. 446 u. f. Ausg. von 1773. und die verſchiedenen Lebensbeſchreibungen des Dichters ſind bey dem Art. Elegie, S. 466. angezeigt. —

Poetiſche Erzählungen von italieniſchen Dichtern: Die, in der Anweiſung der vornehmſten Bücher in allen Theilen der Dichtkunſt, Leipz. 1781. 8. S. 157 angezeigten Cento novelle von (Vinc.) Brugiantino, Ven. 1554. 4. in Octaven, ſind nichts, als eine Verſification des Decamerone vom Boccaz. — Giov. Boccaccio (Giela e Birria, ſ. l. et a. in Octaven, wird ihm wenigſtens zugeſchrieben.) — Ungenannte (La Leggenda del vivo e del morto, ſ. l. et a. 8. Drey Geſ. in Octaven. La Hiſtoria di Ottinello e Julia, ſ. l. et a. 4. Piramo et Tisbe, ſ. l. et a. 4. La Bruna e la Bianca, ſ. l. et a. 8. Iſtoria del Geloſo . . . Fir. 4. aus 96 Octav. beſtehend.) — Giov. Mozzarello (La fabula di Narciſo, Ven. 1522. 8. in Octaven.) — Al. Cynthio delle Fabritii (Libro della origine delli volgari Proverbi . . . Vin. 1526. f. Erklär. von fünf und vierzig Sprichwörtern in metriſchen Erzähl. deren Inhalt größtentheils aus der Schandchronik der Mönche genommen iſt.) — Luigi Alamanni (La favola di Narciſo, in Octaven; la fav. d'Atlante und la fav. di Fetonte, in reimfr. Verſen, in ſ. Poeſie, Lione 1532. 8. 2 Bde.) — Giov. B. Schiafenato (Fav. di Mirrha, in ſ. Rime, Ven. 1534. 8.) — Luc. Valenziano (La trasformazione di Glauco. in ſ. Opere, Ven. 1532. 8.) — Rocco Landi (Fav. della Roſa, Ven. 1548. 8.) — P. Caggio (Flaminia prudente, Ven. 1551. 8.) — Bart. Carli Piccolomini (L'Edera, Ven. 1563. 8.) — Oraz. Navazzotto (Idralea, Fav. Tor. 1585. 8. drey Geſ.) — Toldo Coſtantini (Le Metamorfoſi della Brenta e del Bacchiglione, Ferr. 1603. 8.) — Asc. Belforti (Dori e Dafni, trasformati in Fonti, in ſ. Opere, Vic. 1613. 12.) — Ungen. (Novella di Madonna Iſotta di Piſa, Trev. ſ. a. 4. Ven. 1620. 4. in ſechzig Octaven.) — Guil. Croce (Diporto piacevole, ovvero Ridutto di recreazione, nel quale ſi narrano cento avvenimenti grazioſi, Trev. 1620. 12.) — Franc. Ant. Tomaſi (Calatia, Fav. Mil. 1622. 8.) — Ott. Tronſarelli (Favole . . Rom. 1626. 4. Dieſe Erzählungen beſtehen aus dem Giudizio di Giunone, il Moſtro del Reno, L'Erminda ovvero la Pomice, il Diamante, la Calamita, l'Arena, il Corallo und la Porpora.) — Giov. Mar. Avanzi (La Lucciola, Pad. 1628. 12. Neun Geſ. in Octaven.) — Franc. Aldana (L'Antilla, Mil. 1629. 12. Hundert und fünf Octaven.)

n) — Ant. Bruni (Le Metamorfi, in ſ. Selva di Parnaſo, Ven. 615. 12.) — Ungen. (La devotiſſima e bella Iſtoria di S. Giuliano . Luc. 1702. 4.) — Giac. Iſolani L'amor virtuoſo . . Bol. 1739. 4.) — Piet. Michiele (Fav. boſcherecie, Ven. 1743. 12. Zehn Geſ. in Octaven) — Auch finden ſich noch Novelle bey den Fabeln des Pignoti, u. a. m. — —

Poetiſche Erzählungen von franzöſiſchen Dichtern: Aeltere Sammlungen: Fabliaux et Contes des Poetes franc. du XII. XIII. XIV et XV ſiecles, Par. 1756 und 1766. 12. 3 Bd. in ihrer alten Sprache abgedruckt. Auszugsweiſe und in Proſa gebracht, unter dem Titel: Fabliaux ou Contes du XII. et du XIII. Siecles . . . Par. 1771 und 1779. 8. 3 B. von Le Grand, wozu noch die Contes devots, fables et Romans . . Par. 1781. 8. 2 Bde. gehören. Deutſch von S. L. A. Lükkemüller, Halle 1795. 8. 2 Bde. Verſchiedene daraus hat Imbert wieder, unter dem Titel: Choix de Fabliaux, Par. 1788. 12. 2 B. neu verſificirt. Auch finden ſich von Gedichten dieſer Art aus dieſem Zeitpunkte noch Auszüge in der Hiſtoire des Troubadours, Bd. 3. S. 277 u. a. a. St. m. und Caylus hat in dem 20ten B. S. 352. der Mem. de l'Acad. des Inſcript. Quartausg. ein Memoire über ſie geliefert. — Franc. Villon (1461. Die ihm zugeſchriebenen, und in ſ. W. Par. 1532. 16. 1533. 16. Haye 1742. 8. befindlichen Repues franches gehören hieher. — Guil. Coquillart (1484. Unter ſ. *Poeſies*, Par. 1532. 16. 1733. 8. finden ſich einige, ſehr unzüchtig abgefaßte, hieher gehörige Stücke, als die l'Enqueſte entre la Simple et la Ruſée, die auch ſchon in den Droitz nouveaultz . . Par. 1493. 4. gedruckt iſt, u. a. m.) — Ch. de Bordigne (1531. La Legende de Maitre Pierre Fairfeu . . Ang. 1532. 4. Par. 1723. 8. S. auch die Annal. poet. B. 1. S. 221. und Goujets Bibl. franç. B. X. S. 32 u. f.) — Jean le Maire (1520. Les trois contes . . . de Cupido et d'Atropos . . . Par. 1525. 8. S. auch die Annal. poet. B. 1. S. 253. und Goujets Bibl. franç. B. X. S. 86 u. f.) — Clement Marot († 1544. Von ſeiner Erfindung, und auch dieſes kaum, iſt nur eines, ſeiner, allenfalls hieher zu rechnenden Gedichte, le Temple de Cupidon, in ſ. W. Lyon (1538.) 8. Haye 1731. 4. 4 B. 12. 6 B. Daß er die beyden erſten Bücher der Verwandlungen vom Ovidius überſetzt hat, iſt bereits vorher bemerkt, und durch die Annehmlichkeit ſeiner Manier iſt die ältere franzöſiſche Sprache, unter dem Titel des Marotſchen Styles, in den Beſitz dieſer Dichtart gebracht worden. Ein guter Aufſ. über ihn findet ſich im 41ten B. S. 1 u. f. der Neuen Bibl. der ſch. Wiſſenſch. und ſ. Leben in Goujets Bibl. franç. B. XI. S. 61 u. f.) — P. Gringoire (1544. Les Fantaiſies de mère ſotte, Par. (1516.) 8. Aus Verſen und Proſe mit hinzu gefügter Moral; aber ohne Geiſt und Leben. Nachrichten von ihm giebt Goujet, a. a. O. B. XI. S. 212 u. f.) — G. Cortozet († 1568. Le Compte du Roſſignol, Par. 1546. 12. Lyon 1547. 8. Nachr. von dem Verf. giebt Goujet, a. a. O. Bd. XII. S. 261 u. f. und B. XIII. S. 98.) — Franc. Habert (Les Metamorphoſes de Cupido . . . Par. 1561. 8.) — Ungen. (L'unique amour d'Hippolyte, Rouen 1590. 12. Sehr langweilig erzählt.) — Germ. Habert († 1655. Seine Metamorphoſe des yeux d'Iris en aſtres iſt ſehr gut geſchrieben.) — Jean de la Fontaine († 1695. Seine berühmten, oder berüchtigten Contes et Nouvelles erſchienen zuerſt 1675 und verm. Amſt. 1685. 12. 2 Th. Die vielen Ausgaben

ſind

ſind bekannt; die prächtigſte darunter iſt Amſt. (Paris) 1763. 8. 2 B. mit 140 K. gedruckt. In das Engl. ſind ſie 1762. 12. überſetzt worden.) — Ch. Perrault († 1703. La Marquiſe de Saluſſes, ou la patience de Griſildis, nouv. en vers 1691. 1694. 12.) — Ungen. (La vengeance contre ſoi même, ou le chat amoureux, Par. 1712. 12.) — Ungen. (Contes miſes en vers, Amſt. 1722. 12.) — Jacq. Vergier († 1720. Unter ſ. Nouv. Poeſ. diverſes . . Par. 1726. 8. 2 B. Amſt. 1743. 8. 3 B. Lond. 1773. 12. 3 B. finden ſich viele Erzählungen, die auch einzeln, Amſt. 1727. 8. gedruckt worden ſind.) — Ungen. (Les trois chiens, Par. 1722. 8. Drey Geſ.) — Ant. Bauderon de Senecé († 1737. Von ſ. Erzählung, Kaimac, ſagt Voltaire, daß ſie ein Beyſpiel ſey, wie man, in einer ganz andern Manier, als Fontaine, und doch eben ſo gut, als er, erzählen könne. Le parfait amour, von ebend. in der Elite des Poeſ. fugit.) — Jean B. Rouſſeau († 1741. Seine dreyzehn Allegorien ſind im Grunde nichts, als Erzählungen.) — Jean B. Joſ. Villars de Grecourt († 1743. Seine Erzählungen finden ſich im 21ten Th. ſ. W. Par. 1761. 12. 4 Th. Einige davon ſind in ſ. Auserleſenen Werken, Par. 1787. 8. ins Deutſche überſ.) — Pinchamp Malfilatre († 1767. Sein Narciſſe dans l'Isle de Venus, Par. 1769. 8. 4 Geſ. enthält einzele, glückliche Stellen.) — Alex. Tanevot († 1773. In ſ. Oeuvr. 12. 3 Bd. finden ſich verſch. Erzähl.) — Alexis Piron († 1773. In ſ. W. Par. 1775. 12. 7 B. ſind eine Menge witziger Erzählungen enthalten.) — Jean L. Aubert († 1775. Pſyche, Poeme en VIII. chants . . . . Par. 1769. 12. Deutſch in den rührenden Erzähl. Gießen 1778. 8.) — Ch. P. Colardeau († 1776. Le Temple de Gnide, P. 1773. 8. Les hommes de Prometheé, Par. 1775. 8. und in den verſch. Samml. ſ. W.) — Al. Fréd. Jacq. Maſſon de Pezai († 1777. Zelis au Bain, P. 1763. 12. in vier Geſ. und ebend. 1768. 12. in ſechs Geſ.) — Frc. Arouet de Voltaire († 1778. Von ſeinen vielen Schriften gehören nur die Contes de Guil. Vadé hieher, welche 1762 erſchienen, und, mit einigen frühern, ſich in dem 14ten B. der Beaumarchaiſchen Ausg. ſ. W. finden.) — Ein Ungenannter ſchrieb, als Nachahmung, Contes de Jean Joſ. Vadé, pour ſervir de Tome ſec. à ceux de Guil. Vadé, Par. 1764. 8. — Ungen. (Nouv. Contes en vers et Epigr. p. Mr. . . . Gen. 1765. 12. Maſtr. 1775. 8.) — Ungen. (L'Hyene combattue, ou le Triomphe de l'amour et de l'amitié, P. 1765. 8.) — Cl. Joſ. Dorat (1780. Seine Contes, acht an der Zahl, und zuerſt größtentheils einzeln gedruckt, finden ſich zerſtreut in der Samml. ſ. W. Par. 1779. 8. 17 Bde.) — Franc. Mar. Arnaud (Elvire, Par. 1754. 8.) — Ungen. Les Bains de Diane, ou le Triomphe de l'amour. P. 1770. 8. — Ungen. L'Incendie, P. 1770. 8. — Ducis (Le Banquet de l'amitié en IV ch. P. 1771. 8.) — Ungen. Hiſtoire de Daphné, P. 1771. 8. — Baſtide (Les gradations d'amour, P. 1772. 8.) — Pierre Joſ. Bernard († 1775. Phroſine et Melidore, Par. 1772. 8. 4 Geſ. und bey ſ. Art d'aimer 1775. 8.) — Barth. Imbert (Jugement de Paris, P. en IV chants, P. 1772. 8. Hiſtoriettes et nouvelles en vers, P. 1774. 8. Nouvelles hiſtoriettes en vers, Par. 1781. 8. Auch ſind in ſ. Bigarrures litteraires, P. 1783. 8. noch dergleichen enthalten. Eine Samml. ſ. W. erſchien 1776. 8. 6 Bde.) — Leonard (Le Temple de Gnide, P. 1772. 8. 4 Geſ. Auch ſind von ihm ſo genannte Contes paſtorales in verſchiedenen Jahrgängen des Almanac des Muſes befindlich.

Eine

Eine Samml. ſ. Werke erſchien, Par. 1787. 12. 2 Bd.) — Ungen. Le onge d'Irus à J. J. Rouſſeau, Par. 770. 8. — Ungen. (Die Pieces deachées, Lond. 1771. 8. enthalten nancherley Erzählungen.) — P. Barbe (Bey ſ. Fabeln, Par. 1771. 12. finden ſich noch ſo genannte Contes philoſophiques.) — Ungen. Les trente ſix contes, Par. 1771. 8. Derm. ebend. 1772. 8. — Fourneaux Les narrations . . . Par. 1772. 8.) — Ungen. Contes miſes en vers par le petit Couſin de Rabelais, P. 1773. 8. — Ungen. Le Singe de la Fontaine ou rec. de contes et nouv. en vers, Flor. 1773. 12. 2 Bd. — Mouret de St. Firmin (Azakia, ou le triomphe de la generoſité en V ch. Par. 1775. 8. ſehr proſaiſch.) — St. Marc (In ſ. Oeuvr. Par. 1775. 8. finden ſich verſchiedene Erzähl.) — Ungen. (Le repentir inutile, Amſt. 1776. 8. — Ungen. Die Enfans du pauvre diable du Sr. l'Emirée, P. 1776. 12. enthalten allerhand Erzählungen.) — Ungen. Le faux Ibrahim, Conte Arabe, et le Rêve impatient, conte Turc, P. 1777. 8. ſind beyde ſehr gut, aber auch ſehr frey geſchrieben. — Cazalet (Les mepriſes, ou Lucrece et Bradamante . . . Par. 1777. 12. gehört zu den guten Erzähl.) — Abt Favre (Daphnis et Chloe, conte allegor. Par. 1777. 8.) — Monnier (In ſ. Fetes des bonnes gens de Canon, P. 1777. 8. findet ſich eine Erzählung.) — Le curé de Briquebec.) — Ungen. Les Auguſtins . . Lond. 1779. 8. — Ungen. Graves obſervations ſur les bonnes moeurs, P. 1779. 12. — Ungen. Le Fakir, Par. 1780. 8. Der gräßliche Ausgang benimmt dieſer Erzählung vieles von ihrem Intereſſe. — Merard de St. Juſt (In ſ. Occaſions et le Moment, ou les petits rien, Par. 1781. 12. finden ſich verſchiedene kleine Erzählungen.) — Jean de la Harpe (Tangu et Felime, P. en IV ch. Par. 1780. 8.) — Ungen. Le mariage bien aſſorti, P. 1782. 8. — Ungen. La vanité bonne à quelque choſe, ou les mots, pasmoins, employés utilement, P. 1782. 8. — Ungen. Les plus courtes folies ſont les meilleures, ou le paſſetemps de Dames, P. 1782. 12. beſteht größtentheils aus Erzählungen. — Ungen. Contes en Vers, p. Mr. D. Par. 1783. 12. ſind ſehr mittelmäßig.) — Ungen. Andromede en V chants, Par. 1785. 12. — Ungen. Longchamp, Par. 1785. 8. — Hofmann (In ſ. Poeſies. Par. 1785. 12. finden ſich verſchiedene Erzählungen.) — Florian (S. Melanges de Poeſie et de Litterat. P. 1780. 12. beſtehen größtentheils aus proſaiſchen und poetiſchen Erzählungen.) — Pierre de Bologne (Amuſemens d'un Septuagenaire, P. 1786. 8.) — Martange (Le Roi de Portugal, conte, ſuivi des deux Achilles, conte dedicatoire, Neuwied 1788. 8.) — Ungen. (Hipparchie et Crates conte philoſ. . . . Potsd. 1787. 8. Deutſch, Berl. 1787. 8.) — Lantier (Ermenie, Poeme en III ch. P. 1788. 8. die Epiſode von Erminia und Tankred aus Taſſo.) — Cazotte (In ſ. Oeuvr. badines, Londr. 1788. 12. 7 B. finden ſich nicht blos proſaiſche, ſondern auch poetiſche Erzählungen, wovon einige in den Moral. Kom. Erzählungen, Mährchen und Abentheuern . . . Leipz. 1790. 8. 4 Th. ins Deutſche überſetzt worden ſind. — Mde. de Montanclos (S. ihre Oeuvr. Gren. 1790. 8. 2 Bde.) — Serieys (L'amour et Pſyche en VIII ch. 1790. 12.) — Guyetaud (In ſ. Poeſies 1790. 8.) — Cardinal Roban (Contes et Poeſies 1792. 12. 2 Bde.) — Außer dieſen enthalten die verſchiedenen Jahrgänge des Almanac des Muſes noch kleine Erzählungen von le Bret, Champfort, Boufflers, Gaudet, Giroud, d'Arras, Grou-

velle, de la Clos, Drobecq, Marechall, Goulard, Rogent, Villette, Pons de Verdun, Chapelier, Mancel, Courtalon, James de St. Leger, Jean B. Rougaret, u. a. m. — und von den verschiedenen Sammlungen derselben sind mir bekannt: Le gout de bien des gens, ou Rec. de contes, tant en vers qu'en prose, P. 1769. 12. 3 B. Recueil des meilleurs contes en vers, Gen. 1773. 8. P. 1774. 8. — Rec. des meilleurs contes en vers de la Fontaine, Voltaire, Vergier, Senecé, Perrault, Moncrif, du Cerceau, Grecourt, Autereau, St. Lambert, Champfort, Piron, Dorat, La Monnoye, Neufchateau et Chaulieu, Londr. 1778. 12. 6 Bd. mit K. (Die beste dieser Sammlungen.) — Rec. de pieces fugitives et de Contes nouv. Par. 1781. 12. 2 B. (Größtentheils aus den Augustins gezogen.) — Les plaisirs de l'amour, ou Rec. de Contes, Hist. et Poemes galans, Par. 1784. 12. 3 B. mit Kupf. — Nouv. Rec. de Contes, Par. 1784. 8. — Etrennes de Mnemosyne, ou Rec. d'Epigr. et de Contes en vers, P. 1788. 12. (Ist fortgesetzt.) — Nouv. Rec. de gaité et de philos. 1790. 12. 2 Bde. — Auch gehören, in gewisser Art, die verschiedenen prosaisch-poetischen Reisebeschreibungen, als die bekannte von Frcs. Le Coigneux Bachaumont († 1702) und Cl. Emm. Luillier Chapelle († 1789) Voyage de Languedoc et Provence, p. le franc. de Pompignan 1745. 8. und im 2ten Th. s. Oeuvr. die Voiage de Bourgogne, Par. 1777. 8. u. d. m. noch hieher, von welchen, unter dem Titel, Rec. amus. de Voiages en vers et en prose, Par. 1783. 12. 6 Bde. eine Samml. erschienen ist. — —

Erzählungen in Versen von englischen Dichtern: Die ältesten Erzählungen, welche, seit dem Einfalle der Normänner, in England geschrieben worden sind, scheinen Mährchen aus der Legende gewesen zu seyn (S. Wartons Histor. of Engl. Poetry Bd. 1. S. 18 u. f.). Hierauf folgten Rittererzählungen, von welchen, bey dem Art. Heldengedicht, sich einige Nachrichten finden werden. Der älteste, merkwürdigste Dichter in dieser Gattung ist, unstreitig Jeffry Chaucer († 1400. Seine Erzählungen sind unter dem Nahmen der Canterbury tales bekannt, und führen folgende Ueberschriften: The Knights Tale, the Milleres Tale, the Reves Tale, the Cokes Tale, the Man of Lawes Tale, the wif of Bathes tale, the Freres Tale, the Sompnoures tale, the Clerkes tale, the Marchantes tale, the Squieres tale, the Frankeleines tale, the Doctoures tale, the Pardoneres tale, the Shipmannes tale, the Prioresses tale, the Rime of Sir Topas, the tale of Meliboeus, the Monkes tale, the Nonnes Preestes tale, the second Nonnes tale, the Chanones Yemannes tale, the Manciples tale, the Persones tale, the Coke's tale of Gamelyn, the Plowman's tale, the Pardonere and Tapstere, und die Merchant's second tale, wovon beynahe jede ihren eigenen Prologen hat. Gedruckt erschienen sie, zuerst im J. 1475 oder 1476, und darauf, unter andern 1532. 1597. 1721. f. von Urry; 1775-1779. 8. 5 B. von Tyrwhitt, mit einem Versuch über Chaucers Sprache und Versification, und einer besondern Einleitung zu diesen Erzählungen. Auch nehmen sie mit den vorgedachten Abhandlungen, und einer Lebensbeschreibung des Verf. die sechs ersten Bde. von Bells Poets of Great Britain, Edinb. 1782. 12. ein. Noch eine andre Lebensbeschr. findet sich in Cibbers, oder Shiels Lives of the Poets, B. 1. S. 1. und sehr viele Erläuter. enthält der XII u. f. Abschnitt, im 1ten B. S. 341 u. f.

on Wartons History of Engl. Poe-
ry. Uebrigens sind mehrere derſel-
en von verschiedenen Dichtern nach-
eahmt, oder in neuere Sprachen ge-
racht worden; und W. Lipscomb
at einen sehr guten Anfang mit ei-
er solchen Umarbeitung der übrigen
emacht. S. auch den Art. Helden-
edicht.) — John Lydgate († 1440.
Seine Storie of Thebes ist sichtlich
ine Nachahmung von Chaucer, wel-
her sie so gar, ursprünglich, latei-
isch geschrieben haben soll. Auch
st sie öfterer bey den Canterbury ta-
es mit abgedruckt. Einige Nach-
ichten von dem Verf. liefert Cibber,
. a. O. B. 1. S. 23. und einen Aus-
ug aus s. Gedichte, Warton, a. a. O.
B. 2. S. 71 u. f. Eine andre s. Ar-
eiten, die metrische Uebers. von des
Boccaz De casibus virorum et foe-
minar. illustr. unter dem Titel, Tra-
gedies, l. a. f. gehört in gewisser Art
uch noch hieher. Mehrere Notizen
arüber finden sich bey Warton, a. a.
O. S. 61 u. f.) — Thomas Rowlie
1470. Sein Nahme mag derjenigen
egen hier stehen, welche die, von
em unglücklichen Chatterton heraus-
egebenen Gedichte für ächt halten.)
— John Skelton († 1529. War-
on in dem 2ten B. S. 330. Anm. f.
. History of English Poetry führt
Merie tales, 1575. 12. von ihm an,
deren Inhalt ich aber nicht näher
nachzuweisen vermag. Das Leben
des Verf. wird im Cibber, Bd. 1.
S. 27 erzählt; und Warton giebt,
a. a. O. litterarische Notizen von s.
Schriften.) — Walter Smyth (The
mery Gestys of one cally'd Edyth
. . . 1525. 4.) — Th. More (ent-
hauptet 1534. In s. Works, Lond.
1557. f. findet sich, unter andern,
A mery Jest how Sergeant would
learne to play the Freere, der zwar
wenig poetischen Werth hat, aber
immer merkwürdig ist, weil er von
dem Wiederhersteller der englischen
Litteratur sich herschreibt. In Cib-
bers Lives ist, B. 1. S. 32 das Le-
ben des Verf. erzählt; und von s.
Verdiensten handelt Warton, a. a. O.
B. 3. S. 97 u. f.) — Th. Heywood
(† 1565. Unter s. mannichfaltigen,
ziemlich geistlosen Gedichten, findet
sich auch a Dialogue . . concerning
two marriages, 1547. 4. 1598. 4.
welcher im Grunde Erzählung ist.
Einige Stellen daraus hat Warton,
B. 3. S. 91 angeführt. Das Leben
des Verf. ist bey Cibber. B. 1. S. 66
u. f. zu finden.) — Th. Churchyard
(† 1570. Von s. verschiedenen Ge-
dichten, welche Cibber, in der Le-
bensbeschr. desselben, B. 1. S. 65
anführt, gehören einige zu den Er-
zählungen, als der doleful Discourse
of a Lady and a Knight, Jane Shore
u. a. m.) — Th. Sackville († 1608.)
Rich. Baldwyne, und Geo. Ferrars
(† 1559) waren die Hauptverfasser
des Mirrour for Magistrates, Lond.
1559. 4. 1587. 1694. 4. einer Samm-
lung von Erzählungen, deren Mu-
ster das oben angeführte Werk des
Boccaz, De casibus viror. et foemi-
nar. illustr. war, und deren Plan
nach dem Werke des Dante abgefaßt
ist. Jede der darin angeführten Per-
sonen erzählt ihre eigene, unglück-
liche Geschichte dem, vom Kummer,
zu den Thoren der Hölle herab ge-
führten Dichter, der blos wie der
Wirth in den Canterbury Tales, der
Zuhörer, oder die stumme Person
des Werkes ist. Nachr von dem er-
sten und letzten der benannten Verf.
liefert Cibber, a. a. O. B. 1. S. 55
und 69 und von dem Werke selbst
Warton, a. a. O. B. 3. S. 209 u. f.)
— Edw. Lewike, Christ. Tye, u.
a. m. übersetzten gegen Ausgang des
sechzehnten und Anfang des siebzehn-
ten Jahrhundertes, einige Erzählun-
gen des Boccaz in englische Verse,
wovon Warton, a. a. O. B. 3. S.
408 u. f. Nachrichten giebt. — W.
Shakspear († 1616. Er hat zwey er-
zählende Gedichte, Venus and Ado-

nis, Lond. 1602. 8. und The rape of Lucretia, beyde in ſ. Poems 1640. 8. 1 74. 8. Deutſch von A. C. Albrecht, Halle 1783. 8. hinterlaſſen. Mehrere Nachr giebt J. J. Eſchenburg, in ſ. Schrift, Ueber Shakſpear.) — Occleve (The legacy, bey W. Browne's Shepherds Pipe 1614.) — Mich. Drayton († 1631. In Dryden's Miſcellanies finden ſich einige hieher gehörige Gedichte von ihm, als Nimphidia, or the court of Fairies und the Queſt of Cynthia.) — John Dryden († 1701. Von ſeinen mancherley Gedichten gehören die Fables ancient and modern, 1699. 8. 1774. 8. hieher. Sie ſind aus dem Homer, Ovid, Boccaz, Chaucer u. a. m. gezogen.) — Th. Parnell († 1717. The Hermit, the fairy tale, u. a. m. in den verſchiedenen Samml. ſ. W. 1721. 4. 1772. 12. Das Leben des Verf. erzählt Johnſon im 2ten B. S. 285 ſ. Lives, Ausg. von 1783.) — Matth. Prior (The Ladle, Paulo Purganti, Hans Carvell, Protogenes and Apelles u. a. m. in ſ Poems, 1740. 8. 2 B. 1754. 8. 2 B. Das Leben iſt von Cibber, B. IV. S. 43 und von Johnſon, Bd. 3. S. 1 beſchrieben.) — John Gay († 1732. An Anſwer to the Sompners Prologue of Chaucer; Work for a Cooper; the Equivocation; a true ſtory of an apparition; the mad dog, in den verſchiedenen Samml. ſ. Poems, 1725. 8. 2 B. 1776. 12. 2 B. Das Leben findet ſich bey Cibber, B. IV. S. 250 und Johnſon, B. 3. S. 109.) — Nic. Amhurſt († 1742. Seine Miſcell. enthalten mehrere, ſehr launichte Erzählungen; ſ. Leben findet ſich in Cibbers Lives, B. V. S. 335.) — Jon. Swift († 1744. Von ſ. Gedichten gehören hieher Cadenus and Vaneſſa, gedruckt ums J. 1723. und Philemon and Baucis in den verſchiedenen Samml. ſ. W. 1760. 1769. 8. 27 B. 1784. 8. 17 B. Sein Leben iſt bey Cibber, B. V. S. 73. und Johnſon, B. 3. S. 353 befindlich.) — Dav. Mallet († 1765. William and Margaret, geſchrieben ums J. 1724. und Amyntor and Theodora 1747. 4. und nachher in den verſch. Samml. ſ. W. 1759. 12. 3 B. Das letztere iſt, in den Hamburger Beyträgen, und auch unter dem Titel, Aurelius, oder der Einſiedler auf der Inſel Kilda, 1773. 8. abgekürzt in das Deutſche überſetzt worden. Das Leben des Verf. erzählt Johnſon, B. IV. S. 423.) — Ungen. (Lesbia, a tale 1756. 4.) — S. Boyon († 1775. Paris or the force of beauty, 1755. 4. und in ſ. Poems, 1757. 8.) — W. H. Smyth (Love triumphant, 1757. 4.) — Ungen. (Phil. and Harriet, 1760. 4.) — Ungen. (Edwin and Emma, 1760. 4.) — Ungen. (Giles Pouncit in two cantos, 1761. 4.) — Ungen. (Anningait and Ajutt a Greenland tale, 1761. 4.) — Hall (Crazy tales, 1762. 4. 1769. 8.) — Ungen. (Woodenbowl, 1762. 4.) — James Beattie (The Judgment of Paris, 1764. 4. und in ſ. Poems, 1770. 8.) — Ungen. (The Fruitſhop a Tale, 1765. 12. 2 Bd.) — Ungen. (The Methodiſt and Mimic, 1766. 4.) — Anna Williams (In ihren Miſcell. in Proſe and Verſe, Lond. 1766. 4. finden ſich verſchiedene Erzählungen.) — D. Kelly (Molly white, or the Bride bewitched, 1767. 4.) — J. Jerningham 1) Amabella, 1767. 4. 2) The deſerter, 1769. 4. 3) The funeral of Arabert, 1771. 4. 4) Faldoni and Thereſa, 1773. 4. 5) The ſwediſh Curate, 1773. 4. Zuſ. in ſ. Poems, 1774. 8. 6) The Fall of Mexico, 1775. 4. 7) The ancient engliſh Wake, 1780. 4. 8) Honoria, 1782. 4. 9) The riſe and progreſs of the Scandinavian Poetry in two parts 1784. 4. 2te Aufl. Sämmtl. mit einigen Veränderungen

gen

gen und Weglaſſungen, in ſ. Poems, 1786. 8. 2 Bde. Der Verf. gehört unſtreitig zu den beſſern neuern Dichtern.) — Ungen. (Turkiſh Tale in V Cant. 1770. 12.) — Sol. Partridge (The coblers end 1770. 8) — J. Robinſon (Seine Poems, 1770. 1773. 12. enthalten mehrere Erzähl.) — J. H. Wynne (The Proſtitute, 1771. 4. Evelina, 1773. 4.) — Th. Brerewood (Galfred and Juetta, 1771. 4.) — Ungen. (Alonſo, 1772. 4.) — Trapaud (Aglaura 1774. 4.) — Ungen. (Hebe. 1774. 4.) — In R. Lloyds Poet. Works, 1774. 8. 2 B. finden ſich verſchiedene Erzählungen.) — J. Langhorn († 1779. 1) The origin of the veil, 1773. 4. 2) Owen of Carron, 1778. 4.) — J. Ogilvie (Rona 1777. 4.) — Ungenannte (Horatio and Emenda, 1777. 4. Henry and Eliza 1777. 4.) — Ungen. (The diſcovery or Strephon and Amelia, 1778. 4.) — Ungen. (The provoked Steed, and the Broil, 1779. 4.) — Ungen. (The Indian Scalp, a Canadian tale, 1778. 4.) — Th. Sedg. Whalley (Edwy and Edilda, 1779. 8.) — Greg. Gander (Poetical tales 1779. 4.) — Ungen. (Danebury, or the Power of friendſhip, 1779. 4.) — Ungen. (Crazy tales and Fables for grown gentlemen, 1780. 8.) — Miſtr. Cowley (The Maid of Aragon 1780. 4.) — Ungen. (The fatal kiſs, by a Lady, 1781. 4.) — Ungen. (The Mouſe and the Lion, 1782. 4.) — J. Pinkerton (Tales in verſe, 1782. 4.) — Miß Hel. Mar. Williams (Edwin and Eltruda, 1782. 4. und nebſt einigen andern, in ihren Poems, 1786. 8. 2 B.) — W. Tasker (Annus mirabilis, or the Events of the Year, 1783. 4.) — Ungen. (Moral tales, a Chriſtmas-night Entertainement, 1783. 4. Eilf an der Zahl, aber ſehr ſchmutzig.) — G. Crabbe (The Skull, 1783. 4.) — Harriet Chilcot (Elmar and Ethlinda und Adalba and Ahmora, 1783. 8 wenn nicht vortreflich, doch nicht ſchlecht.) — T. Coombe (The peaſant of Auburn, 1783. 4.) — Miß Roberts (Albert, Edward and Laura, and the Hermit of Prieſtland, 1783. 4.) — Caeſ. Morgans (In ſ. Poems, 1783. 8. finden ſich allerhand hieher gehörige Gedichte, als the Hermit of Snowdon, the ſhrine of King Arthur, the cave of Merlin; aber ſie ſind ſämmtl. mittelmäßig.) — Miß Anna Seward (Louiſa, a poetical novel in IV epiſtles, 1784. 4.) — J. Sargent (The Mine, 1785. 4. 1789. 12. Die Geſchichte eines, zum Bergbau verdammten Grafen, dramatiſch, und ziemlich glücklich behandelt.) — Ungen. (The Veteran, 1785. 4.) — Ungen. (Lubin, 1785. 4.) — Jam. Thomſon (Sir Ralph of Stannerton Green, 1785. 4.) — J. Whitechurch (The Bath-lovers, 1785. 4. ſehr alltäglich) — Ungen. (Conſtancy, 1785. 8.) — Rob. Pratt (In ſ. Miſcellanies in Verſe and Proſe, 1785. 8. 4 B. finden ſich, im 2ten und 3ten Bde. moral tales, Theron a tale, u. a. m.) — Rich. P. Jodrell (The Knight and Friars, 1785. 4.) — Watkins (Coucy and Adelaïde, 1785. 4.) — Ungen. (Suſan and Oſmund, 1785. 4.) — Mary Derevell (Theodora and Didymus, 1786. 8.) — Ungenannter (The breeches, a comic-ſatirical tale, 1786. 4.) — M. Reed (St. Peters Lodge, 1786. 4.) — Miſtreß Weſt (In ihrer Miſcellan. Poetry, 1786. 4. finden ſich einige Erzählungen.) — Miß More (Florio . . . and the Bas blew, 1786. 4.) — Ungen. (The Cacique of Ontario, 1786. 4.) — Brian Hill (Henry and Acaſto, a moral tale, 1786. 12.) — Will. Walbeck (Socrate and Xantippe, a burleſque tale. 1786. 4. Auch hat eben dieſer Verfaſſer Tales, Apologues, Allegor.

gor. Visions etc. 1788. 8. erzwungene Nachahmungen des Fontaine, herausgegeben.) — Ungen. (The Twaddle, a Christmas tale, 1786. 4.) — Th. Colignon (Alfonso the Hermit, 1772. 4. und in s. Miscell. Works, Cambr. 1786. 4. sehr mittelmäßig.) — Will. More Smith (S. Poems, 1786. 8. enthalten verschiedene rührende Erzählungen.) — Sophia Lee (A Hermits tale, 1787. 4. sehr gut.) — J. Thelwall (Orlando and Ameyda, 1787. 4. Edwin and Angelina u. a. m. in s. Poems, 1787. 12. 2 B. aber sehr prosaisch abgefaßt.) — Jane Timbury (The history of Tobit, 1787. 12. schlecht!) — Elisa Knipe (Six narrative Poems, 1787. 8. Den Stoff zu einer darunter, the Prussian Officer, will die Verfasserin aus unsers Kleists Leben genommen haben, und sein heroischer Tod ist eigentlich der Inhalt derselben; aber sie hat das Schlachtfeld bey Kunersdorf mit dem Plauenschen Grunde verwechselt.) — Rob. Merry (Paulina, or the Russian daughter, 1787. 4. Nur mittelmäßig erzählt.) — Rob. Burns (In s. Poems, 1787. 8. finden sich einige hieher gehörige Gedichte.) — S. Hoole (Edward, or the Curate in III Cant. 1787. 4. und in seinen Poems, 1790. 8. 2 B.) — Ungen. (The Wrongs of Almoona, or the Africans revenged, 1788. 4. nicht sehr dichterisch dargestellt.) — Ungen. (The Deserter in IV Cantos, by a young Lady, 1788. 4. Der Inhalt ist glücklicher, als die Darstellung.) — Amelia Pickering (The sorrows of Werter, 1788. 4. Eine ganz glückliche Versification der Leiden des jungen Werthers.) — Ungen. (The village Curate, 1788. 8. Adriano, or the first of June, 1790. Das erste besser, als das letztere.) — Th. G. Street (Aura, or the Slave, in two Cant. 1788. 4.) — Ungenannte (Ardelia, 1787. 4. Laura, or the fall of Innocence, 1787. 4. Beyde sehr mittelmäßig.) — In den Excurs. to Parnassus, 1787. 4. ist das beste Gedicht eine Erzählung, the Family Fracas. — Rob. Merry (In der Poetry of Anna Matilda, 1788. 12. finden sich einige gute Erzählungen. — Ungen. (Galic liberty, 1789. 4. nicht schlecht.) — Jam. Stanfield (The Guinea Voyage in III B. 1789. 4. ganz gut.) — W. Cole (Exalted affectation, or Sophia Pringle, 1789. 8.) — Elisabeth Hands (The death of Amnon, 1789. 8.) — Ungen (The Rout, or a sketch of modern life, 1789. 4.) — Jos. Sterling (In s. Poems, 1789. 12. findet sich ein erzählendes Gedicht, Cambuscan, in drey Büchern, wovon das erste eine Paraphrase von Chaucers Squire's tale, und das zweyte und dritte Nachahm. von dem 2ten und 3ten Ges. des vierten Buches von Spensers fairy Queen sind. Das Ganze ist in Octaven, und sehr gut geschrieben.) — Best (Matilda, in seven Cant. 1789. 4. gehört zu den schlechten.) — Miß Lewis (In ihren Poems, 1789. 8. finden sich einige Erzähl.) — Ungen. (The poor soldier, an American tale, 1789. 4. ist sehr mittelmäßig.) — F. Nichols (The sable victims . . . 1789. 4. Der Inhalt ist besser, als die Versification.) — J. Jamieson (The sorrows of Slavery, 1789. 12. ohne Energie.) — Ungen. (The Prison, 1790. 4. mittelm.) — Lucia Strickland (Christmas in a cottage 1790. 4.) — Will. Golden (The triumph of friendship, 1791. 4.) — Lady Manners (Ihre Poems, 1793. 4. enthalten mehrere gute, obgleich etwas lange Erzählungen.) — R. Jos. Thorne (Clito and Delia, 1793. 4.) — — Uebrigens finden sich in den, bey dem Art. Dichtkunst, S. 380. angezeigten Sammlungen von vermischten Gedichten noch manche hieher gehörige; und bey dem Art. Romanze sind

sind noch mehrere, so genannte Legendary Tales angeführt. — —

Erzählungen in Versen von deutschen Dichtern: Hermann v. d. Aue (Von dem armen Heinriche, in der Müllerschen Samml. der Minnesänger I. S. 197.) — Ungen. (Alexander und Antilope der Zwerg, in Canzlers und Meißners Quartalschr. St. 1. S. 95.) — Gottfried von Strasburg (Von den Minnen, in der Müllerschen Samml. I. S. 208. Von der Wibelist, ebend. S. 213. Von dem Pfenninge, ebend. S. 216.) — Conrad von Würzburg (Sieben und sechzig, größtentheils komische Erzählungen finden sich, handschriftl. von ihm auf der Kaiserl. Bibl. zu Wien. Auch sind von ihm und den vorher genannten beyden Dichtern noch Erzählungen, handschriftl. in Strasburg befindlich. S. Bodmers Vorr. zu Chriemhilden Rache, S. XI. und die Beytr. zur Gesch. der deutschen Sprache, Th. 1. S. 94. Gedruckt, aber ganz modernisirt, ist von seinen hieher gehörigen Gedichten die Historie von Engelhard und Engeldrud, Frft. 1573. 8. S. deutsches Mus. von J. 1776.) — Ungen. (Von den todten Königen, im 1ten Bde. S. 369 des Bragur, aus dem 13ten Jahrh.) — — Aus dem Zeitpunct der Meistersänger: Hans Folcz (1475. Nachr. von s. Erzähl. finden sich im 4ten St. S. 118 von J. G. Meusels histor. litterar. bibliograph. Magaz. S. auch Panzers Annal. S. 114.) — Hans Sachs († 1576. Seine Schwänke finden sich in s. Ged. Nürnb. 1570-1579. f. 5 Bde. Kempten 1612. 1616. 4. 5 Bde. und wovon einige in s. Sehr herrl. schöne und wahrh. Gedichte, Fabeln und gute Schwenk . . . . Nürnb. 1781. 8. und in Bragur, Bd. 1. S. 341. Bd. 2. S. 298 aufgenommen worden sind.) — Ungen. (Eine allegor. Erzähl. von der Liebe, im 2ten Jahrg. des Mus. S. 1026. scheint in diesen Zeitpunct zu gehören.) — Ungen. (Allerhand Erzählungen oder Beyspiele, handschriftl. zu Wolfenbüttel; s. G. E. Lessings Beytr. zur Gesch. und Litteratur . . Bd. 5. S. 189.) — Alberus († 1553. De grote Woldadt, so unse Here Godt dorch . . . D. Mart. Luther der Werldt ertöget, in I. A. Fabric. Centifol. Luther. 1728. 8. Bd 2. S. 316.) — Joh. Fischart, Menzer gen. (Sein Flohhatz, Weibertratz, s. l. et a. und Strasb. 1577. läßt sich hieher rechnen. S. Beytr. zur Gesch. der deutschen Sprache, Th. 1. S. 226. und den Art. Scherzhaft.) — Burkard Waldis (Unter seinen Fabeln, oder, „Esopus neu gemacht, Frft. 1548. 1584. 8. finden sich auch Erzählungen. S. übrigens den Art. Fabel.) — Ungen. (Aus dem Lustgarten Newer teutscher Gesänge . . . Nürnb. 1601. 4. sind zwey erzählende Lieder in das deutsche Museum, May 1776. S. 404 und in die oben angeführten Beyträge, Th. 1. S. 321 eingerückt. — Laz. Sandrub (Delit. hist. et poet. d. i. Historische und poetische Kurzweil . . . Frft. 1618. 8. S. Bragur, Bd. 3. S. 341.) — Joh. Wilh. Lauremberg († 1659. Bey seinen Veer olden berühmenden Scherzgedichten s. l. et a. 8. Cassel 1750. 8. finden sich drey plattdeutsche Erzählungen.) — Friedr. von Hagedorn († 1754. Seine Fabeln und Erzählungen erschienen zuerst, Hamb. 1738. 8. S. übrigens den Art. Fabel.) — Nic. Dietrich Giseke († 1769. Neun Erzählungen von ihm stehen in den Bremischen Beyträgen, und den Vermischten Schriften von den Verf. derselben, so wie in der Samml. s. Poetischen Werke, Brschw. 1767. 8. S. 289. Sein Leben ist in dem Nekrolog von Christm. Heinr. Schmidt S. 425 u. f. erzählt.) — Joh. Christph. Rost († 1765. Versuch in Schäfererzählungen (Berl.) 1742. 8.

1748. 8. 1764. 8. Sein Leben findet sich im Nekrolog, S. 435. und in L. Meisters Characteristik deutscher Dichter, B. 2. S. 222.) — Christn. Fürchtegt. Gellert († 1769. S. den Art. Fabel.) — Jac. Friedr. Lamprecht (Ist der Verf. der 1744 erschienenen, und bey Rosts Vermischten Gedichten 1769. 8. wieder abgedruckten Erzählung, die Nachtigall. Von dem Verf. finden sich Nachr. im Journal von und für Deutschland, 1789. St. 3. S. 303. St. 6. S. 548.) — Joh El. Schlegel († 1749. In dem 4ten B. s. Werke, S. 161 u. f. finden sich vier moral. Erzählungen.) — Joh. Adolph Schlegel (Seine in den Belustigungen, in den Bremischen Beytr. und in den Vermischten Schriften, von den Verf. derselben befindlichen Fabeln und Erzählungen hat C. C. Gärtner, Leipz. 1769. 8. herausgegeben.) — Flor. Arn. Consbruch (Poetische Erzählungen, Frft. 1750. 8.) — C. M. Wieland 1) Erzählungen, Heilbron 1752. 8. und im 1ten Bde. der Zürcher Ausl. s. Poetischen Schriften, frzsch. zwey in Hubers Choix, zwey bey Tschurners Uebers. von Haller, und eine nachgeahmt von Dorat; ital. von Perini, 1771. 12. 2) Comische Erzählungen, 1766. 8. vera. Zür. 1768. 8. frzsch. von Junker, 1772. 12. 3) Endymions Traum, in der Klotzischen Bibliothek. 4) Combabus, Leipz. 1771. 8. 5) Nadine, in der Anthologie der Deutschen Th. 1. S. 265. 6) Psyche, nur Fragmente bey der 2ten Ausg. von Musarion, bey den Grazien und im Merkur vom J. 1774. 7) Aspasia, im Merkur v. J. 1773. 8) Gedanken über einen schlafenden Endymion in Boyens Alm. für 1773. 9) An Psyche, im Merkur v. J. 1773. 10) Titanomachie, ebend. v. J. 1776. 11) Geron der Adelich, ebend. v. J. 1777. 12) Schach Lolo, ebend. v. J. 1778. 13) Pervonte, ebend. v. J. 1779. 14) Das Wintermährchen, ebend. 15) Hann und Gulphene. 16) Das Sommermährchen. 17) Des Maulthiers Zaum. 18) Der Vogelsang. 19) Clelia und Sinibald u. a. m. welche in s. Auserlesenen Gedichten, Jena und Leipz. 1782-1787. 8. 7 B. gesammelt worden sind. Wegen mehrerer, ähnlicher Gedichte, s. die Art. Lehrgedicht, Scherzhaft, Heldengedicht u. a. m.) — C. L. P. (Versuch in poetischen Erzählungen, Frft. 1765. 8.) — Frdr. Wilh. v. Gerstenberg (Tändeleyen, Leipzig 1759. 8. 1765. 8.) — Joh. Matth. Claudius (Tändeleyen und Erzählungen, Jena 1763. 8. veranlaßt durch die vorigen, aber weit unter ihnen.) — Ungenannter (Anakreontische Erzählungen, Rost. 1765. 8. Nachahmungen!) — Joh. Frdr. Löwen († 1771. Im 1ten Th. s. Schriften, Hamb. 1765. 8. 4 Th. finden sich 18 Erzählungen. Eine Lebensbeschreibung des Verf. liefert der Nekrolog S. 551.) — Joh. Benj. Michaelis († 1772. In s. Einzelen Gedichten, Leipz. 1769. finden sich, unter dem Titel: Phänomenogonie, drey Erzählungen; und auch die daselbst abgedruckte Baurede läßt sich dahin rechnen. Im 1ten Th. s. Poetischen Werke, Gießen 1780. S. 198 u. f. sind deren noch verschiedene enthalten. Sein Leben im Necrolog, S. 571.) — Gotth. Sam. Lange († 1778. Der Comet, Halle 1769. 8. verkürzt im Schmidschen Alman. der Musen von eben diesem Jahre.) — Aug. Mor. v. Thümmel (Inoculation der Liebe, Leipz. 1771. 8.) — Ungen. (Gedichte im Geschmack des Grecourt s. l. 1771. 1773. 1780. 8. enthalten verschiedene Erzählungen.) — Anna L. Karschinn (In ihren Neuen Gedichten, Mietau 1772. 8. finden sich einige Erzählungen.) — Frdr. Just. Bertuch (Das Mährchen vom Bilboquet, Alt. 1772. 8.) — Joh. G. Chr. Nonne (Amors Reise nach

nach Fockzana zum Friedenscongreß, Jena 1773. 8.) — Gotth. Contius (Lyr. Ged. und Erzählungen, Bresl. 1773. 8. Ged. Dresd. 1782. 8.) — Ungen. (Die Faunenhöhle, Hamb. 1773. 8.) — Ungen. (Mährchen für junge Damen, Bern 1774. 8.) — Confiscable Erzählungen, Wien 1774. 8.) — Ungen. (Launigte Erzählungen und Spiele, Par. 1776. 8.) — Ungen. (Der Rosenraub, Berlin 1778. 8.) — Leop. Fr. G. von Göckingk (Adlerkannt und Rettchen, in 2 Ges. im d. Museum v. J. 1779 und Wien 1783. 8. Einzele Erzählungen in s. Gedichten, Frft. 1780-1782. 8. 3 Th.) — Ungen. (Launichte Wintermährchen beym Camin, Bas. 1780. 8.) — A. F. F. v. Kotzebue (Erzählungen, Leipz. 1781. 8.) — W. F. H. Reinwald (Poetische Launen und Erzählungen, Dessau 1782. 8.) — Ungen. (Komische Erzählungen in Versen, Berl. 1784. 8.) — Conr. Arn. Schmid (Des heil. Blasius Jugendgeschichte und Visionen, im d. Museum v. J. 1784. Einzeln, Berl. 1786. 8.) — B. F. Boell (Sappho und Phaon, Frft. 1785. 8.) — Chr. Lud. Stieglitz (Erzählungen aus den Ritterzeiten . . Weißenfels 1787. 8.) — Eckartshausen (Alltägliche Auftritte im Menschenleben, München 1787. 8. Alltäglich, in so fern alltäglich auch gemein heißt, und so wohl die prosaischen als gereimten Erzählungen in dieser Samml. es sind.) — K. Fedr. Benkowitz (Erzählungen und Ged. Gött. 1788. 8.) — Ungen. (Benno, Bischof von Osnabrück, ein Traum aus unsrer Väter Zeit, s. l. 1789. 8.) — Jos. K. Winkler v. Mohrenfels (Der bessere Theil s. Ged. Wien 1789. 8. besteht aus kom. und romant. Erzählungen.) — J. L. Bientz (Weibertreue nach Beyspielen, Halle 1792. 8. sehr mittelm.) — Ferner finden sich Erzählungen in den Ged. von Kleist — in Lessings Schriften — in den Phantasien, Dresd. 1774. 8. 2 Th. — in P. W. Kenslers Ged. Alt. 1782. 8. — in J. A. Weppens Ged. Leipz. 1783. 8. 2 Th. — in C. Fedr. Bern. Zinkernagels Ged. Nördl. 1787. 8. — in G. Schatz Blumen auf den Altar der Grazien, Leipz. 1787. 8. — in A. F. E. Langbeins Ged. Leip. 1788. 8. — in L. T. Kosegartens Ged. Leipz. 1788. 8. 2 B. — in G. C. Pfeffels Poet. Versuchen, Bas. 1789-1790. 8. 3 Th. — in J. C. Fröbings Ged. Leipz. 1791. 8. — in J. F. Sieder Altar der Grazien, Berl. 1791. 8. — u. a. m. Auch haben mehrere unsrer Fabeldichter dergleichen bey ihren Fabeln (S. Art. Fabel) geliefert; und mehrere größere Gedichte dieser Art, sind bey den Art. Romanze, Scherzhaft, u. d. m. zu finden. — Sammlungen: Erzählungen für junge Damen und Dichter, Lemgo 1775. 8. 2 Bde. (aus Wieland, Hagedorn, Gellert, Lichtwehr, Kästner, Rost, Gerstenberg, Gleim, Jacobi, Karschinn, u. a. m.) — und einzele finden sich in verschiedenen Zeitschriften, als der Schreibtafel, Mannh. 1774 u. f. 8. 5 Th. — in der Olla Potrida, u. a. m. so wie in den, bey dem Art. Dichtkunst, S. 381 angezeigten vermischten Sammlungen, und in den verschiedenen Musenalmanachen und Blumenlesen (S. den Art. Lied.) — Ingleichen gehören, im Ganzen, noch hieher: J. G. Jacobi (Die Winterreise, Düsseld. 1769 8. und ebendesselben Sommerreise, Halle 1770. 8. beyde, im 2ten Th. s. Werke, Halberst. 1770 und 1773. 8. 3 Th.) — J. C. Bock (Die Tagereise, Leipz. 1770. 8.) — H. A. Reichard (Geschichte meiner Reise nach Pyrmont, Leipz. 1772. 8.) — u. a. m. —

II. Erzählungen in Prosa. Die Anzahl derselben ist so groß, und die Gränzen zwischen ihnen und dem Roman sind so schwer zu bestimmen,

daß es unmöglich iſt, die Leſer hier zu befriedigen. Da, indeſſen, derſelben einmahl im Texte gedacht worden iſt: ſo will ich von den mir bekannten Nachricht geben. — Von griechiſchen Schriften laſſen ſich hieher rechnen, verſchiedene Aufſätze des Lucian, als 1) Σκύθης ἢ πρόξενος (Deutſch, im 3ten Th. der Waſerſchen Ueberſ. von ſ. Schriften, Zür. 1770. 8. 4 B.) 2) Ἀληθοῦς ἱστορίας, 2 Bücher (Ital. von Nic. Laoniceno, Ven. 1525. 8. Deutſch bey Waſer im 1ten Th.) 3) Ἀλέξανδρος ἢ ψευδομάντις (Deutſch im 2ten Th. bey Waſer.) 4) Λούκιος ἢ ὄνος (Ital. Ven. 1553. 8. Deutſch von Nic. Wyle, nach dem Lat. des Poggius, in ſ. Tranſzlatien, Stuttg. 1478. f. Strasb. 1506. 4. Von einem Ungen. im 2ten Bde. der Carlsruher Beyträge) Franzöſiſch befinden ſich dieſe Aufſätze ſämmtlich in den Ueberſ. des Lucian von P. Ablancourt, Par. 1634. 4. Amſt. 1683. 8. 4 Bd. und von Maſſieu, Par. 1787. 12. 6 B. Engliſch, in den Ueberſ. von Fern. Spence, Lond. 1684. 8. 4 B. von Th Fränklin, 1780. 4. 2 B. ſo wie Deutſch noch in der Wielandſchen Ueberſetzung. Auch haben die Italiener noch eine neue Ueberſ. des Lucian, von Spiridione Luſt, London und Ven. 1764 u. f. 8. 8 Bde. erhalten. — —

Von römiſchen Schriftſtellern: Titus Petronius Arbiter (Ed. pr. (Mediol.) 1476. 4. Ultraj. 1709. 4. Amſtel. 1743. 4. 2 B. Lipſ. 1781. 8. Berol. 1785. 8. Zweybr. 1790. 8. Frzſch. gänzlich, wenigſtens fünfmahl, zuerſt von Mich. Marolles, Par. 1667. 12. zuletzt von Boisgreaux, Lond. 1742. 8. 2 Th. Engliſch, von Burnaby 1694. 8. Von Th. Fanſhaw (aber nicht völlig) Von dem ſo genannten Addiſon 1735. 12. Deutſch, von W. Heinſe, Rom 1773. 8. 2 Bde. Einzeln iſt das Mährchen von der Matrone von Epheſus noch ſehr oft dem Petronius nacherzählt worden, und in einzeln Ueberſetzungen und Bearbeitungen vorhanden; Lateiniſch findet es ſich in dem ſo genannten Anonymus des Nevelet, und in den lateiniſchen Ausgaben des in der Folge vorkommenden Dolopathos oder Lud. ſept. Sapient. und einzeln hat B. Harris es mit dem Titel, Matrona Epheſia . . . Lond. 1665. 12. herausgegeben; Franzöſiſch, in mehrern Ueberſetzungen des eben angeführten Dolopathos, ſo wie einzeln, handſchriftlich, in Verſen, von einem Ungen. und von Euſtache Deschamps; ferner, in Proſe, von dem Auguſtiner Julien in den fables d'Eſope, Lyon 1484. f. Von Brantome, in den Vies des Dames galantes, B. 2. S. 157. Leyd. 1693. 12. Von St. Evremont, im 2ten Bde. ſ. Oeuvr. Ausg. v. 1725. Von La Fontaine, im 1ten Th. ſ. Contes (in Verſen) Dramatiſirt, von Fatonville, in dem Arlequin Grapignan; von Brinon, unter dem Titel, l'Ephéſienne; von La Motte, im 5ten Bde. S. 467. f. W. Ausg. v. 1754. Von Fuſelier in einer komiſchen Oper. (S. Mem. de l'Acad. des Inſcript. Bd. 41. S. 523 u. f.) Deutſch von Triller; und dramatiſirt von C. F. Weiße und Gotth. Ephr. Leſſing. Eben ſo iſt das Gaſtmahl des Trimalcion, einzeln, in das Franz. ein paar Mahl, und in das Deutſche, im 2ten Bde. der Breßlauer Beyträge, überſetzt worden. Erläutert haben den Petronius, unter mehrern: Melch. Goldaſt (Syll. annotation. in Petron. Helen. 1615. 8.) Ant. Gonſ. de Salas (Praeludia. bey ſ. Ausgabe deſſelben, Frft. 1529. 8.) Ueber die Aechtheit des zu Trau in Dalmatien, in der Mitte des 17ten Jahrh. aufgefundenen Fragmentes von dem Gaſtmahl des Trimalcion: Had. Valeſius, und Joh. Chr. Wagenſeil (Diſſert. Par. 1666. 8. gegen die

die Aechtheit.) und P. Petit, unter dem Nahmen Nat. Statilius (Apologia für die Aechtheit bey der Ausg. desſelben, Par. 1666. 8. und auch bey der Amſterdammer Ausg. befindlich. Ueber das, vorgeblich zu Belgrad im J. 1668 gefundene Fragment: Cl. J. Breugier de Barante (Obſervat. . . . Par. 1694. 12.) — Naudot (Contrecritique de Petrone . . . Par. 1700. 8. gegen den vorigen.) Auch findet ſich noch ein Aufſatz über ihn von St. Evremont, im 2ten B. der Werke deſſelben, ſo wie in den Huet. und im 1ten Bde. der Hiſt. litter. de France. Mehrere litterar. Nachrichten liefert Fabricii Bibl. lat. Lib. II. c. 11. Vol. II. S. 151. Ausg. v. 1773.) — Apulejus (Von ſeinen auf uns gekommenen Schriften gehört nur das Metamorphoſeon, ſ. de Aſino aureo, Lib. XI. dem Lucian nacherzählt, hieher, das, mit ſeinen übrigen Schriften, Rom 1469. f. Ed. pr. Lugd. B. 1614. 8. 2 B. Altenb. 1778. 12. 2 B. Einzeln, Leyd. 1786. 4. gedruckt worden iſt. Erläutert haben daſſelbe, unter mehrern: Phil. Beroaldus (Commentar. Ven. 1504. f.) Ueberſetzt in das Italieniſche, Mat. Mar. Boyardo, Ven. 1537 und 1549. 8. Agn. Firenzuola, Ven. 1555. 12. 1566. 8. In das Spaniſche, ein Ungen. Mad. 1601. 8. In das Franzöſiſche, Guil. Michel, Par. 1522. 4. G. de la Boutiere, Lyon 1553. 8. Jean Louveau, Par. 1558. 8. 1586. 8. J. de Montlyart, Par. 1612. 8. mit K. Ein Ungen. Par. 1696. 12. 2 B. Abt Compain de St. Martin, Par. 1707. 12. Ein Ungen. Strasb. 1769. 8. 2 B. Par. 1786. 8. 2 Bde. In das Engliſche, W. Adlington 1639. 4. C. Monde 1708. 8. 2 Bde. In das Deutſche, J. Sieder, Würzb. 1538. f. Frſt. 1605. 8. Aug. Rhode, Leipz. 1783. 8. 2 Bde. Die Epiſode von Pſyche und Amor, einzeln, italieniſch, von Hercole von Udine, Ven. 1599. 12. Franz von Jean Maugie, Par. 1546 und 557. 8. in Verſen; von Ignaz de Brugiere, Par. 1695. 8. Deutſch, von Ungen. Berl. 1780. 8. Gött. 1789. 8. — —

Erzählungen in lateiniſcher Proſe von neuern Schriftſtellern: Obgleich ein Theil dieſer Erzählungen entweder morgenländiſchen Urſprunges, oder auch in der griechiſchen Sprache vorhanden iſt: ſo ſind ſolche denn doch nur, durch die lateiniſchen Ueberſetzungen, vorzüglich bekannt geworden; und ſie gehören um deſto ehe hieher, da mehrere Erzählungen in den neuern Sprachen aus ihnen geſchöpft worden ſind. Die älteſte derſelben ſcheint diejenige zu ſeyn, welche dem Sendebad (Sandaber) oder Muſus, oder Syntipas zugeſchrieben wird, und griechiſch, ſich, unter andern, unter den Handſchriften der (ehemahls königlichen) franzöſiſchen Bibl. (S. Mem. de l'Acad. des Inſcr. Bd. 41. S. 546) findet. Ueberſetzt in das Lateiniſche ſoll ſie zuerſt Jehans (Johann) Bonnevie genannt, ein Mönch aus der Abtey Haute Selve, oder Haute Seilles haben; und gedruckt, aber wahrſcheinlich von einem andern Ueberſetzer, iſt ſie unter dem Titel: Hiſtoria de calumnia novercali, Antv. ſ. a. und 1490. 4. erſchienen, und Fr. Modius, († 1598) gab ſie eben ſo, aber in einer, aus dem Deutſchen gemachten Ueberſetzung, mit der Aufſchrift, Ludus ſeptem ſapientum de Aſtrei Regii adoleſcentis educatione . . . Frcft. ſ. a. heraus. Franzöſiſch, in Verſen, unter dem Titel, Dolopathos, von dem Clerc Hebers (S. Oeuvr. de Fauchet, Bl. 560. b. Par. 1610. 4. und den Conſervateur, Januar 1760. S. 179) In Proſa, aus dem Lateiniſchen, von einem Ungen. mit der Aufſchrift, Livre des ſept Sages de Rome, Gen. 1492. fol. Aus dem

dem Italieniſchen, mit dem Titel, Hiſt. pitoyable d'Eraſtus . . Lyon 1568. 16. Par. 1572. 1579. 16. Rouen 1616. 12. Neu überſetzt von Mailly 1709. 12. Italieniſch, (aus einer vorgeblich griechiſchen Urſchrift) unter der Aufſchrift, Eraſto, Mant. 1542. Ven. 1558. 12. (S. Fontanini Bibl. della Eloq. Ital. Bd. 2. S. 157. Ausg. v. 1753. vergl. mit Gordon de Percel Bibl. des Rom. Bd. 2. S. 158.) Spaniſch, von einem Ungen. unter eben dem Titel; und eben ſo von Hurtado de la Vera, (aus dem Italieniſchen) Antw. 1573. 12. Engliſch, mit der Aufſchrift, The ſeven wiſe Maſters and Exemples of the ancient Sages, aber in den erſten Ausgaben mir nicht bekannt; die letzte iſt erſt 1761. 12. erſchienen. Deutſch, zuerſt, unter dem Titel: „Hie nach volget ein gar ſchön Cronik und Hiſtori aus den Geſchichten der Römer“ . . . f. l. et a. f. Augsb. 1478. f. 1481. 1486. (S. Panzers Annalen S. 54. 107. 122. 163.) und darauf mit der Aufſchrift: Von den ſieben weiſen Meiſtern, Augsb. 1473. f. (S. Meuſels Hiſtor. Litterat. v. J. 1784. Bd. 1. S. 335.) 1480. 4. (S. Panzers Annal. S. 115.) Alle dieſe Ueberſetzungen und Ausgaben weichen indeſſen in mehrern Stücken, beſonders in den Mährchen von einander ab, welche die ſieben weiſen Meiſter, zum Unterricht des Kaiſers oder Königes, der auch bald Cyrus, bald Dioclesianus, bald Pontanus heißt, darin erzählen. Uebrigens hat das Werkchen mehrere Aehnlichkeit mit den, bey dem Art. Fabel, angeführten Fabeln des Pilpai, oder Bidpai; und die ältern franzöſiſchen Dichter, ſo wie Boccaz, haben mehrere ihrer Erzählungen daraus gezogen; ſo gar das Mährchen der Matrone von Epheſus findet ſich in verſchiedenen Ausgaben deſſelben. Nachr. davon geben noch Groddecks Theatr. Libror. anonymor. S. 708. Goldaſt in den Syll. annotat. in Petron. S. 689. Fabric. Bibl. gr. Lib. V. c. 42. §. XIX. Tyrwhitt in den Anm. zu Chaucers Melibeus, in Chauc. Works, B. 4. S. 140. Anm. † Edinb. Ausg. und Dacier in der Notice d'un Manuſcr. gr. in den angeführten Mem. de l'Acad. des Inſcript. — Vielleicht eben ſo alt iſt *Barlaam et Ioaſaphi vita*, das ſich gewöhnlich in des J. Damascenus Werken findet, aber auch einzeln, lateiniſch, ſchon ums J. 1470. ferner, eben ſo von J. Bill, Par. 1577. Antw. 1602. 12. Franzöſiſch, von ebend. Par. 1574. und von Ant. Girard, Par. ſ. a. 12. Spaniſch, Madr. 1608. 8. Deutſch, ſ. l. et a. f. (S. Panzers Annal. S. 23 und 97.) herausgegeben worden iſt. Das Werkchen iſt eigentlich ein geiſtlicher Roman, aus welchem aber, unter andern Boccaz, ſeinen Bruder Philipp gezogen hat. Einige Nachr. davon giebt Fabric. Bibl. gr. Lib. VI. c. 6. §. XII. — Ein drittes Werkchen eben dieſer Art iſt die *Narratio eor. quae Apollonio Regi contigerunt*; es ſoll ſchon ums J. 1000 in das Lateiniſche überſetzt worden ſeyn; aber erſt Marc. Welſer gab es in dieſer Sprache, Aug. Vindel. 1595. 4. und in ſ. Oper. S. 681. heraus. Italieniſch, von P. Tregio iſt es bereits Meyl. 1492. 4. 1560. 8. (in Verſen) Franzöſiſch, von einem Ungen. ſ. l. et a. 4. von Guil. Corrozet, 1530. 8. von Le Brun 1710. 12. 2 Bde. Engliſch, von Rob. Copland 1510. 4. Deutſch, von einem Ungen. Augsb. 1471. 1480. f. erſchienen. — Peter Alphonſus (Ein getaufter Jude, ſchrieb im Anf. des 12ten Jahrh. ein Werk De clericali diſciplina, welches, ſo viel ich weiß, zwar nie gedruckt worden iſt, in welchem aber ſich verſchiedene der folgenden italieniſchen Novellen, wenigſtens dem Inhalte nach, befinden. Es iſt in Form eines Geſpräches

zwiſchen

zwiſchen einem Philoſophen und ſeinem Sohne abgefaßt; und jede moraliſche Lehre darin mit irgend einem Mährchen, als Beyſpiel, belegt, wovon einige aus dem, bey dem Art. Fabel angezeigten Calilah und Damnah genommen ſind. Auch iſt eine franzöſiſche Ueberſ. davon vorhanden, von welcher, Caylus, in ſ. Memoire ſur les fabliaux (Mem. de l'Acad. des Inſcr. B. XX. S. 361) unter dem allgemeinen Titel, Le chatiojement du pere au fils, Nachricht giebt, ob er dieſe Erzählung gleich ſonſt, als ein Original anſieht. (S. unter andern, Tyrwhitts Anm. zu Chaucers Melibeus, in Chaucers Works, Bd. 4. S. 158. Edinburg. Ausg.) — Eine ähnliche Quelle mehrerer Mährchen in neuern Sprachen, ſind die ſo genannten Geſta Romanorum, welche, wahrſcheinlicher Weiſe, um eben dieſelbe Zeit, als das vorhergehende Werk, zuſammen geſchrieben, und, unter andern ſ. a. (1473.) f. Goud. 1480. 4. ſ. l. 1488. f. 1494. 4. Par. 1521. 8. mit mehr oder weniger Veränderungen und Zuſätzen gedruckt, ſo wie, in mehrere Sprachen, als in das Engliſche 1577. 12. (zweyte Ausgabe) zuletzt 1689. 12. In das Deutſche 1489. f. (S. Panzers Annalen, S. 178) überſetzt worden. Mehrere Nachrichten von dem Inhalt deſſelben finden ſich in Wartons Hiſtory of Engl. Poetry, Bd. 2. S. 14 u. f. und in einer eigenen Diſſertation, vor dem dritten Bande dieſer Geſchichte, ſo wie in Schellhorns Amoenitat. B. 1. S. 796 und in M. Götzens Vorrede zum dritten Th. ſ. Canzelreden, von welchen beyden aber das Buch ganz von einer falſchen Seite angeſehen worden iſt. — Ferner ſcheinen in dieſen Zeitpunct noch zu fallen die *Collationes quas dicuntur feciſſe mutus Rex Salomon et Marculphus*, gedruckt unter andern, im J. 1480. 4. Von den deutſchen Ueberſ. S. Panzers Annal. S. 168 und den 3ten Bd. des Bragur, S. 357.) — Giov. Boccaccio (Sein Werk, De caſibus virorum et Feminarum illuſtrium, (worin ſich auch die Geſchichte von der Päbſtin Johanna befindet,) gedruckt, unter andern, Ulm 1473. Par. 1544. f. Italieniſch von Betuſſi, Ven. 1506. 4. Fl. 1566. 8. 2 Bd. Franz. von Laur. Premierfait, Lyon 1483. f. und von Cl. Vitart 1578. 8. Engliſch, von Lydgate (S. vorher die poetiſchen Erzählungen.) Deutſch, von Heinr. Steinhöwel, aber, wie es ſcheint, nicht vollſtändig, Ulm (1473.) f. (S. Panzers Annalen S. 50-52.) gehört, in gewiſſer Art, auch hieher.) — Poggio Braciolini († 1459. Facetiar. Liber. ſ. l. et a. f. Mediol. 1477. 4. Die einzige vollſtändige Ausg. Baſil. 1488. 4. Par. 1511. 4. Italieniſch, Ven. 1553. 4. Franzöſiſch, mit ſehr vielen Auslaſſungen, Lyon, ſ. a. 4. ebend. 1558. 16. Par. 1605. 16. Von Durand, Amſt. 1712. 12.) — Hier. Morlinus (Novellae . . . Nap. 1520. 4. Eben ſo ſelten, als anſtößig.) — Joa. Meyerſius, eigentlich Nic. Chorier (Elegantiae latinae Sermonis ſ. a. et l. 12. Eine ähnliche Ausgabe, wobey die Puttana errante des Aretino ſich befindet. Eben das Werk, unter dem Titel, Aloyſiae Sigeae Satyra Sotadica de arcanis Amoris et Veneris, ſ. a. et l. 12. Lugd. B. 1757. 8. Birmingh. 1770. 12. 2 B. Lond. (Par.) 1784. 12. Frzſch. unter dem Titel, Aloyſia . . . ſ. l. 1680. 12. Unter dem Titel, Academie des Dames . . . Ven. ſ. a. 12. mit 36 Kupfern. Unter eben dem Titel, Ven. ſ. a. 12. 372 S.) — Heinr. Bebel (Margarita Facetiar. Arg. 1509. 4. 1514. 4. Antv. 1541. und bey Friſchlins Facet. ſelect. Lipſ. 1600. 8. 1609. 12. Deutſch, mit den Apologen des Bern. Ochini von Senis, Frſt. 1589 u. 1606. 8.) —

Gil-

Gilbertus Nozerenus (Sylva Narrationum, Lugd. B. 1548. 12. Verm. Baſ. 1567. 12 acht Bücher.) — — Wegen ähnlicher Schriften, ſ. den Art. Scherzhaft. — —

Erzählungen in Proſa, in italieniſcher Sprache: Die älteſten derſelben finden ſich in einer Sammlung, welche den Titel Ciento novelle antiche, oder, wie es auf der zweyten Seite des Titelblattes heißt, Fiori di parlare di belle corteſie e di belle valentie e doni ſecondo ke per lo tempo paſſata anno fatto molti valentuomini führt, und zuerſt ſ. l. et a. 4. darauf, Bologn. 1525. 4. Ven. 1571. 4. gedruckt iſt. Mit veränderter Rechtſchreibung gab ſie Vinc. Borghini (nicht C. Gualteruzzi, wie Lenglet du Freſnoy in ſ. Biol. des Romans, Bd. 2. S. 307 ſagt) unter der Aufſchrift Libro di novelle, di bel parlar gentile . . . Fir. 1572. 4. und hierauf Fidalgo Partenio, Neap. 1724. 4. und Dom. Mar. Manni, Fl. 1778-1779. 4. 2 B. heraus. Der Verf. der Vorrede zu dem Novelliero italiano, Ven. 1754. 8. 4 B. ſetzt, S. XII. u. f. ihr Alter in die Zeiten des Ezzelino da Romano, mithin in das 12te oder den Anfang des 13ten Jahrhundertes, und glaubt, daß ſie größtentheils aus den Mährchen der alten Troubadours gezogen ſind. — Giov. Boccaccio († 1375. Sein bekanntes Decamerone, welches auch in einigen Ausgaben, den Titel, Il Principe Galeotto führt, erſchien zuerſt, ſ. l. et a. (1470.) f. und iſt nachher noch ſehr oft, vielleicht über hundert Mahl gedruckt worden; die beſſern Ausgaben davon ſind Mant. 1472. f. Ven. 1492. f. Flor. 1527. 8. (nach der eigenen Handſchrift des Verfaſſers) Ven. (bey Giolito) 1538. 1541. 4. 1542. 12. 1546. 4. 1552. 12. Ebend. (bey V. Valgriſi) 1552. 1557. 4. 2 Bde. Lione 1552. 12. Ebend. mit Anmerk. von Bembo 1555. 12. Amſt. 1665. 12. Lond. 1725. 4. (von P. Rolli) Amſt. 1726. 12. 2 Bd. (ſchön, aber nicht correct) Nach einer Handſchrift des Manelli, (Flor.) 1761. 4. Lond. 1774. 12. 3 B. und Italien. und Frzſch. Lond. (Paris) 1757-1761. 8. 10 B. mit 116 Kpf. Die Florentiner Ausg. von 1573. 1582. 1587 ſind verſtümmelt. Ueberſetzt iſt es, in das Spaniſche, Sevilla 1496. f. Toledo 1524. f. Medina del Campo 1543. Vallad. 1550. f. In das Franzöſiſche: (aus welcher Sprache, wie die Italiener ſelbſt einräumen, urſprünglich, der größte Theil dieſer Erzählungen, ſo wie ein anderer, aus den Geſtis Romanor. und ſo gar aus neu griechiſchen Romanzen gezogen iſt,) unter dem Titel, Le Prince Galliot, von Laurent du Premierfait, Par. 1485. f. 1534. 8. Von Le Macon, Par. 1543. fol. 1559. 8. 1578. 16. Lyon 1578. 16. 1598. 8. Amſt. 1697. 8. 2 B. mit Kpf. und bey der angeführten italieniſchen und frzſ. Ausg. von 1757. Von einem Ungenannten, ſehr frey, Amſt. 1697-1699. 8. 2 B. Cöln 1702-1712. 8. 2 B. mit Kpf. Von einem Ungen. Par. 1780. 8. und 12. 10 Bde. mit 111 Kpfrn. In das Engliſche. Schon Chaucer hat verſchiedene ſeiner Erzählungen aus dem Boccaz gezogen. Sechzig derſelben gab W. Paynter, unter der Aufſchrift, The Palace of pleaſure, 1566 und 34 in dem 2ten Th. 1567. 4. heraus, welche noch öfterer gedruckt worden ſind. Auch ſind einzele Erzählungen, als Titus und Geſippus, von Edw. Lewike, 1562. 12. Theodorus und Honoria, von C. T. 1569. 12. Cymon und Iphigenia von ebend. 12. ſo wie nachher von Dryden, in Verſe gebracht. In das Deutſche, mit dem Titel: „Hie hebt ſich an das puch vo ſeinem meiſter Jn greckiſch genant Decameron, daz iſt cento nouelle in welſch Vu hundert Hiſtori oder neue

Fabel

Fabel in teutſche. Die der hoch gelerte poete Johannes Boccaccio zu liebe vnd früntſchafft ſchreibet dem fürſten vnd principe galeotto . . . f. l. et a. (wahrſcheinlicher Weiſe, Ulm; ſ. Panzers Annalen der ältern deutſchen Litterat. S. 49 u. f.) f. Augsb. 1490. f. mit Holzſchn. etwas verändert, Strasb. 1509. f. 1519. 1535. 1547. 1551. 1557. f. Augsb. 1561. f. mit ziemlich poßierlichen Holzſchnitten, und ohne Ueberſetzung der Verſe, mit welchen ſich die Novellen ſchließen, Frft. 1629. 8. 1649. 12. Auch ſind von einzeln Erzählungen alte Ueberſ. vorhanden. Neu überſetzt, St. Petersb. 1782, 1784. 8. 4 B. und eine Auswahl daraus, unter der Aufſchrift: Kern der luſtigen Erzählungen aus dem Boccaz, f. l. 1762. 8. 3 Th. Auch ſind von einzeln Erzählungen, lateiniſche Ueberſetzungen, und außer der vorher angeführten Arbeit des Vinc. Brugiantino, noch mehrere italieniſche Verſificationen einzeler Erzählungen vorhanden. (S. Quadrio, Stor. e Rag. Bd. VI. S. 353 u. f.) Erläuterungsſchriften. Im Anmerkungen und Erklärungen haben es die italieniſchen Gelehrten, als P. Bembo, Lud. Dolce, Fr. Alunno, Ant. Brucioli, Gir. Ruscelli, Fr. Sanſovino, u. a. m. bey den vorher angezeigten Ausgaben des Werkes, nicht fehlen laſſen. Die wichtigſte Schrift darüber iſt aber des Dom. Mar. Manni Iſtoria del Decamerone . . . . Fir. 1742. 4. Und litterariſche Nachrichten finden ſich noch in des Mazzuchelli Scritt. Ital. T. 2. P. 3. S. 1315. In des Fontanini Bibl. della Eloq. Ital. B. 2. S. 172. Ausg. von 1753. In des Crescimbeni Iſtoria della volgar Poeſia, B. 1. S. 15. Bd. 3. S. 186 u. f. Ausg. von 1731. In Clements Bibl. curieuſe, B. IV. S. 384. In des Quadrio Stor. e Rag. Bd. VI. S. 348 u. f. In des Tiraboschi Storia letter. u. a. a. O. und ein Verzeichniß mehrerer, ähnlicher, obgleich größerer Schriften, in des Lenglet du Fresnoy Bibl. des Rom. B. 2. S. 293 u. f. Das Leben des Verf. iſt in des Fil. Villani Vite degli Uomini illuſtri Fiorentini befindlich, und auch von Gir. Squarciaſico, Lod. Dolce, Fr. Sanſovino, Pap. Maſſone, u. a. m. geſchrieben worden.) — Ser. Giovani (Von Poccianti, in ſ. Verzeichniß der Florentiniſchen Schriftſteller, S. 96. Ioannes Comicus genannt, ſoll bereits ums J. 1378 ſein Pecorone geſchrieben haben. Es enthält, außer 25 Ballaten, noch 50 Novellen, und iſt, Meyl. 1558. 8. Ven. 1560 und 1565 gedruckt.) — Franc. Sacchetti (1400. Seine Novelle, deren urſprünglich dreyhundert geweſen ſeyn ſollen, ſind, an der Zahl 258, erſt, Flor. (Neapel) 1724. 8. 2 Bd. gedruckt. Warton, in ſ. Hiſtor. of Engl. Poetry B. 3. S. 470 behauptet, Sacchetti habe vor Boccaz geſchrieben; aber Manni in der Iſtor. del Decamerone, ſetzt die Abfaſſung ſeiner Erzählungen, Th. 2. S. 134. ins J. 1376.) — Sabadino degli Arienti (Unter dem Titel Porrettane, ſind 70 Erzähl. von ihm, Bol. 1483. f. Ven. 1521. 1540. 8. gedruckt.) — Maſuccio Salernitano (Sein Novellino . . . Ven. 1484. f. 1492. f. ebend. 1522. 1525. 1541. 8. Ginev. 1765. 8. enthält funfzig Novellen.) — Pietro Bembo (Gli Aſolani, Ven. 1505. 8. 1558. 12. Fir. 1515. 8. und im 2ten Th. ſ. Opere, Ven. 1730. f. In Verſe gebracht von P. M. Ant. Martinego, Ven. 1743. 8. Spaniſch, Salam. 1551. 8. Franz. von Jean Martin 1545.) — Luigi da Porto († 1529. La Giuletta, Ven. 1535. 1539. 8. und bey ſ. Rime, Vic. 1731. 4. eine einzele Erzählung.) — Nic. Machiavel († 1530. Nov. piacevoliſſima . . . . di Belfagor Arcidiavolo . . . Flor. 1549. 8. Iſt aber nicht die erſte Ausgabe.

Uebri-

Uebrigens findet ſie ſich auch in den bey dem Art. Satire angezeigten Ausgaben ſ. ſämmtl. Werke.) — Piet. Aretino (Seine berüchtigten Ragionamenti mögen immer eine Stelle hier einnehmen. Der erſte Theil erſchien, unter dem Titel: Dialogo de la Nanna e del a Antonia fatto in Roma ſotto una ficaja . . . 1534. 8. und mit der Aufſchrift: Opera nuova . . . la qual ſcuopre le aſtutie, ſcelerita, robarie e dolce parole ch' uſano le Cortigiane . . . Nap. 1535. 8. Franzöſiſch, unter verſchiedenen Titeln, Par. 1580. 18. 1595. 12. ſ. a. 16. Der zweyte Theil führt den Titel: Dial. di M. P. Aret. nel quale la Nanna inſegna a la Pippa ſua figliuola a eſſer Puttana, Tor. 1536. 8. Der dritte Theil: Ragionamento nel quale M. P. Aret. figura quatro ſuoi amici che favellano delle corte etc. Navar. 1538. 1539. 8. Die beyden erſten Theile, mit der Aufſchrift: Ragionamenti . . . con il commento delle fiche . . . 1574. 8. 1584. 8. 1589. 8. Spaniſch von F. Xuares 1607. 8. Lateiniſch von C. Barth, Frcft. 1624. 8. Lign. 1660. 8. Alle drey Theile: Ragionamente capricioli e piacevoli . . . ſ. l. 1589. 8. Amſt. 1660. 8. Ferner gehört noch hiezu die Puttana errante, ovvero Dial. di Magdalena e Giulia, ſ. l. et a. 12. Lond. ſ. a. 12. und bey der Amſterdammer Ausg. der Ragion. In Verſen, Ven. 1531. 12. und in den Poeſie da fuoco, Luc. 1651. 12. Frzſch. ſ. l. et a. 12. Litterar. Nachr. davon liefern Freytags Nachr. von ſeltenen Büchern, S. 227. Mazzuchelli, Art. Aretino, u. a. m. Ein beſonderes Leben des Verf. hat der letztere, Pad. 1741. 8. herausgegeben.) — Wenn nicht von eben dieſem Verfaſſer, doch gänzlich in ſeiner Manier, iſt das Raggionamento di Zoppino, fatto frate, e Ladovico Putaniere, dove contienſi la vita e genealogia de tutte le cortigiane di Roma, ſ. l. 1539. 8. Ingleichen Comento di Ser Agreſto da Ficaruolo ſopra la prima Ficata del Padre Ficeo con la diceria dei Naſi, ſ. l. 1538. 1584. 8. — La Retorica delle Putane, Cambr. 1642. 8. u. d. m.) — Giov. Brevio (In ſ. Rime e Proſe, Rom. 1545. 8. ſind ſechs Novellen befindlich.) — Marco Cademoſto da Lodi (Bey ſ. Sonnetti, Rom. 1544. 8. finden ſich ſieben Novellen.) — Agn. Firenzuola (Bey ſ. Ragionamenti, Flor. 1548. 1552. 8. ſind ſechs Novellen, und zwey ſind deren einzeln gedruckt.) — Ant. Mariconda (Tre Giornate delle Favole d'Aganippe . . . . Nap. 1550. 4. Dreyßig, aus der Mythologie gezogene Erzählungen.) — Giovb. Nelli (Amoroſe Novelle ſ. l. et a. 8. Es ſind deren nur zwey.) — Lod. Guicciardini (L'hore di recreazione, Ven. 1560. 1580. 16. Frz. von Fr. de Belleforeſt, Lyon 1578. 16. Von Pompe 1609. 1688. 16.) — Giov. Franc. Straparola (Le Tredici piacevoli notte . . . Ven. 1550. 8. 1578. 8. 1586. 8. Die darin enthaltenen Erzählungen belaufen ſich auf einige ſiebenzig. Franz. von Jean Louveau und P. de la Riven, Lyon 1560. 8. und der 2te Th. Par. 1576. 8. Rouen 161 . 12. Amſt. 1725. 12. 3 Th. Par. 1726. 12. 2 Th. (B. A.) Deutſch, Wien 1791. 8. 2 Th.) — Ortenſio Landi (In ſ. Vari Componimenti, Ven. 1552. 8. 1555. 8. finden ſich 14 Novellen.) — Matteo Bandello (Novelle . . . Lucca 1554. 4. 3 B. und der vierte, Lione 1573. 8. Londr. 1740. 4. 4 Th. Caſtrirt von Ascanio Centorio degli Hortenſi, Meyl. 1560. 8. 3 B. Ven. 1566. 4. 3 B. In das Franzöſiſche überſ. von B. Boaiſtuau, und Franc. de Belleforeſt, unter der Aufſchrift, Hiſtoires tragiques . . Par. 1559. 8. 1564. 8. 7 B. Rouen 1603. 16. 8 B. Ein Auszug daraus, von

von Feutry, Par. 1753. 12. 4 Th.) — Bern. Ochino († 1564. Seine Apologie . . . (Gen.) 1554. 8. Lateiniſch von Caſtellio, ſ. l. et a. 8. Franzöſiſch, Gen. 1554. 8. Deutſch, das erſte Hundert von Chrſtph. Wirſung, ſ. l. 1557. 4. Alle fünf Bücher, ſ. l. 1559. 4. und zum Theil bey H. Bebels facetiis, Frft. 1589. 1606. 8. verdienen hier auch eine Stelle.) — Girol. Parabosco (Diporti . . . Vin. 1558. 8. (2te Aufl.) Ebend. 1564. 12.) — Fr. Mar. Molza (1544. Novelle (4.) Lucca 1561. 8.) — Giov. B. Giraldi Cinzio († 1573. Gli Hecatommiti . . . Nel monte reale 1565. 8. 2 Bd. Flor. 1565. 8. 5 Bd. (Die vollſtändigſte Ausgabe.) Ven. 1574. 1580. 1593. 4. 1608. 1684. 4. Franzöſiſch, von Gabr. Chappuis Tourangeau, Par. 1584. 1683. 8. 2 Bd. Spaniſch von Gaitan de Vozmediano, Toledo 1590. 4.) — Levanzio da Guidicciolo (Bey ſ. Antidoto della Geloſia . . . Breſc. 1565. 8. finden ſich einige Novellen.) — Nic. Granucci (Novelle . . . . Lucca 1566. 8. und auch unter dem Titel: Piacevole notte e lieto giorno, Ven. 1574. 8. Eilf an der Zahl.) — Seb. Erizzo († 1585. Il ſei Giornate . . mandate in luce da Lud. Dolce, Ven. 1567. 4. Der darin enthaltenen Erzählungen, welche der Verfaſſer Morali Avvenimenti nennt, ſind ſechs und dreyßig.) — Graſſo Legnauolo (Bey der Ausgabe der vorher angeführten Cento antiche novelle vom J. 1571 findet ſich eine Erzählung von ihm, welche, unter der Aufſchrift, Novella antica . . . da Dam. Mar. Manni, Fir. 1744. 4. einzeln herausgegeben worden iſt.) — Ant. Franc. Grazzini († 1583. Unter der Aufſchrift Seconda Cena . . Stambul (Flor.) dell' Egira 122 (1750) 8. erſchien ein Theil ſ. Erzählungen, und unter der Aufſchrift, La prima e la ſeconda Cena, Lond. 1756. 8. zwey Theile derſelben; aber dem Quadrio zu Folge, Stor. e Rag. d'ogni Poeſia, B. VI. S. 356 hat er eigentlich drey Cene geſchrieben. Jene ſind Franzöſ. Par. 1776. 8. 2 Bde. und Deutſch, Leipz. 1788. 8. 2 Th. erſchienen.) — Ascanio Pipino de' Mori da Ceno (Prima Parte delle novelle, Mant. 1585. 4. Vierzehn an der Zahl; ein zweyter Theil iſt, ſo viel ich weiß, nicht erſchienen.) — Scipione Bargagli (Bey ſ. Trattenimenti, Ven. 1587. 8. 1592. 4. Span. von J. F. Carvacha, Mad. 1598. 4. finden ſich ſechs Novellen.) — Tom. Coſſo (Il Fuggigilozzio . . . diviſo in otte Giornate, dove ſi ragiona delle malizie de' femine e traſcuraggine de' mariti, Ven. 1604. 1620. 8.) — Cel. Malespini (Ducento Novelle, Ven. 1609. 4. 2 Th.) — Franc. Loredano (La Dianea, novelle amoroſe . . . Tor. 1617. 12. Ven. 1654. 24.) — Franc. Carmeni (War Herausgeber der Cento Novelle de' Signori Academici incogniti, Ven. 1642. 1651. 8.) — Annib. Campeggi (Novelle due . . . Ven. 1610. 4.) — Majoline Biſaccioni (La Nave, ovvero Novelle amoroſe e politiche, . . . Ven. 1643. 12. 2 B. Il Porto Novelle . . . ebend. 1664. 12.) — Giov. B. Baſile (Il Pentamerone, ovvero lo cunto de li cunti, Trattenimento de li peccerille di Gran. Aleſia Abbattutis, K. 1672. 1679. 12. Nap. 1728. 12. Im Neapolitaniſchen Dialect.) — Ungen. (Cento Avvenimenti ridiculoſi, Bol. 1678. 12.) — Ceſ. Guidicci (Aventure e diſaventure d'amore, div. in ſei novellette, Ven. 1726. 12.) — Franc. Argelati (Decamerone, Bol. 1751. 8. 2 B. Deutſch, Wittenb. 1783. 1786. 8. 3 Bde. Auch haben Alb. Capacelli, Bandiera, Giov. Fr. Albaneſi, der P. F. Soave, u. a. m. in den neuern Zeiten, ſo genannte moraliſche, obgleich ziemlich ſchlechte

Erzählungen geschrieben, wovon zu Wittenberg 1782. 8. und Leipzig 1787. 8. deutsche Uebersetzungen erschienen sind. — Sammlungen. Außer den, vorher schon angeführten Cento Novelle antiche, welche sichtlich von mehrern Verfassern sich herschreiben, gab Franc. Sansovino, Cento Novelle . . . Ven. 1562 (2te Ausgabe) 1566. 8. 1571 und 1579. 4. (mit den Cento nov. ant. zusammen) 1603. 8. 1610. 4. heraus, welche größtentheils, aus den angeführten Werken des Brevio, Firenzuola, Molza, Ser. Giovanni, Mas. Salernitano, Parabosco, Strapparola, u. a. m. und, in den letzten Ausgaben, so gar aus dem Boccaz, aber mit eigenmächtigen Veränderungen darin, gezogen sind, wobey sich aber doch einige von dem Herausgeber befinden. — Novelliero Italiano . . . . Ven. 1754. 8. 4 B. (Diese Sammlung enthält Stücke aus den Cento Nov. antiche, aus dem Boccaz, Franc. Sacchetti, Ser Giovanni, Masuccio Salernitano, Sabadino degli Arienti, Agn. Firenzuola, Luigi da Porto, Fr. M. Molza, G. Brevio, Gir. Parabosco, M. Cadesmosto, Giamb. Giraldi, Ant. Mar. Grazzini, Ant. Mariconda, Ortens. Landi, Fr. Strapparola, Mat. Bandello, Franc. Sansevino, Levanzio da Guidicciolo, Seb. Erizzo, Nic. Granucci, Asc. Mori da Ceno, Cel. Malespini, Scip. Bargagli, Ann. Campeggi und von einem Ungenannten, überhaupt 177 Erzähl.) — Passa tempo civile, Bol. 1754. 8. 3 Bd. (Auch dieses ist, so viel ich weiß, nur eine Sammlung; da ich sie aber nicht gesehen, kann ich keine Rechenschaft davon geben.) — Novelle otto rarissime, stampate a spese de'i Sign. Giac. Conte di Clambrassil, J. Stanley e W. Browne, Lond. 1790. 4. (Der Seltenheit wegen merkwürdig, da nur 25 Exemplare davon abgedruckt worden.) —

Erzählungen in Prosa, in spanischer Sprache: Juan Timoneda (Dem Nic. Antonio zu Folge ist dieser der erste, welcher Patrañas. (Mährchen oder Erzählungen) geschrieben hat, wovon mir folgende bekannt sind: El Cavallero Cancionero, Val. 1570. 8. El Sobremesa y Alivio de la muerte, buen aviso, porta Quentos . . . Sarag. 1563. 8. Val. 1570. 8. Alivio de Caminentes . . . Alc. 1576. 12. El Patranuelo, o primera Parte de las Patrañas, Bilb. 1580. 8. Alc. 1676. 8. Ein zweyter Theil dieser Sammlung ist, so viel ich weiß, nicht erschienen.) — Torquemado (Nur die, von Gabr. Chapuys verfertigte französische Uebersetzung s. Novellen, unter dem Titel: Exameron . . . Lyon 1582. 8. ist mir bekannt.) — Gonc. Fernandez Trancoso (Los contos e historias de Proveyto y exemplo, Lisb. 1585. 4.) — Ungen. (Gaspar Mercader, el Prado del Valencia, Val. 1601. 8.) — Ant. de Esclava (Noches de Invierno, Barc. 1609. 8. Deutsch, mit Zus. von Matth. Drummer von Papenbach, Nürnb. 1699. 12. mit K.) — Gasp. Lucas (Dial. de apacible entretenimiento . . . div. en las tres noches, Barc. 1609. 8.) — Miguel de Cervantes (Novelas Egemplares, Mad. 1613. 4. Ebend. 1655. 8. 1664. 8. Haag 1739. 8. 2 B. Franz. von Frc. de Rosset und Audigier, Par. 1626. 1640. 12. Von Ch. Cottolendi, P. 1678. 12. 2 B. Von P. Hessein, Amst. 1700. 12. 2 Bd. P. 1723. 12. 2 B. Von Le Febeure de Villebrune, Par. 1778. 12. 2 Bd. Italienisch, von Dan. Fontana, Meyl. 1629. 8. Englisch, 1640. 8. 1709. 8. Deutsch, Frankft. und Leipz. 1753. 8. 2 Th. Neu übers. 1779. 8. 2 B. Das Leben des Verf.

von

von D. Greg. Mayans i Siscar findet ſich vor den neuern Ausgaben ſ. D. Quixote, und Noticias para la vida de Mig. de Cervantes, in des Ant. Pellicer Enſayo de una Bibl. de Traductores Eſp. Mad. 1778. 4. S. 143.) — Lope de Vega (Dem Verfaſſer der erſten jener Lebensbeſchreibungen zu Folge, S. 135. vor der Amſterdammer Ausg. v. J. 1755 ſoll Lope Novellen geſchrieben haben, welche ich aber nicht näher anzuzeigen weiß. Auch werden, ebend. S. 136 noch einige andre Verfaſſer von Novellen, wie der Licentiat Vidriera u. a. m. genannt.) — Seb. Mey (Fabulario de Cuentos antiguos y nuevos, Val. 1613. 8.) — Juan Cortes de Toloſa (Lazarillo de Monzanares y cinquo Novelas, Mad. 1620. 8. Auch befinden ſich deren bey ſeinen Diſcurſos morales, Zarag. 1617. 8.) — Vinc. Eſpinel (Vida del Escudero Marcos de Obregon . . . . Barcel. 1618. 4. Mad. 1657. 8. Frzſch. von Audigier, unter dem Titel: Les Relations ou Contes et Nouv. . . Par. 1618. 8. Sie ſind, im Grunde, komiſch, aber durch überhäufte Moral, langweilig.) — Al. Ger. de Salas Barbadillo (Caſa del placer honeſto, Mad. 1620. 8.) — Fr. de Quevedo (Juguetes de la Niñez, y traveſſuras de el Ingenio . . Barc. 1635. 8. Sev. 1641. 8.) — Diego Agreda y Vargas (Novelas, Val. 1620. 8. Mad. 1724. 8. Deutſch, Berl. 1792. 8. 2 Th. mit Kpf.) — Don Antonio Liñan y Verdugo (Aviſos de los Peligros que a y en la vida de Corte . . Mad. 1621. 4.) — Franc. de Lugo y Avila (Novelas, Mad. 1622. 4.) — Diego de Vera y Ordonez de Villaquiran (Heroydas, belicas y amoroſas, Barc. 1622. 4.) — Gonzalo de Cespedes y Meneſes (Hiſtorias peregrinas y exemplares, Zarag. 1623. 4. Varia Fortuna del Soldato Pindaro, Liſb. 1626. 4. Mad. 1661. 8.) — Joſ. Camerino (Novellas amoroſas, Mad. 1624. 4. Frzſch. von Vannet: mit dem Titel: Divertiſſemens de Caſſandre et de Diane . . . . Par. 1683. 12. 3 Th.) — D. Juan Iſquierdo de Piña (Novelas morales, Mad. 1624. 4.) — Manuel Faria y Souſa (Noches claras, Mad. 1624. 8.) — Juan Perez de Montalvan (Novelas, Mad. 1624. 1626. 4. Sev. 1641. 8. Und unter dem Titel, Suceſſos y prodigios de Amor, Sev. 1633. 1648. 4. Barc. 1640. 8. Es ſind deren acht, welche Rampal 1644. und Vannel, Par. 1684. 12. 2 B. in das Franzöſiſche und Baſ. Cialdini, Ven. 1637. 8. in das Ital. überſetzt haben.) — D. Alonſo Caſtillo de Sollorçano (Sala de Recreacion, Zar. 1629. 4. Los Alivios de Caſandra, Bar. 1640. 8. La Quinta de Laura, Zar. 1649. 8. Ob ſeine Noches de placer auch Novellen enthalten, weiß ich nicht; aber in einem ſeiner größern Werke dieſer Art, dem Roman La Garduna de Sevilla . . . Barc. 1634. 8. Mad. 1661. 8. welcher von Douville, Par. 1661. 8. unter dem Titel: La Fouine de Seville, und von einem Ungen. mit der Aufſchrift: Aventures de Donna Ruffine, Par. 1726 und 1731. 12. 2 B. in das Franzöſiſche, ſo wie, Wien 1791. 8 2 B. in das Deutſche überſetzt worden, in dieſem befinden ſich allerhand beſondre Novellen eingewebt.) — Donna Mariana Caravajal y Saavedra (Navidades de Madrid y noches entretenidas en ocho novelas; Mad. 1633 und 1663. 4.) — Mathias de Aguirre del Pozo (Navidado de Zaragoça repartido en quatro noches, Zarag. 1635. 4.) — Donna Maria de Zayas y Sotomaior (Novelas amoroſas y exemplares, Zarag. 1636-1647. 8. 2 Bd. 1658. 4. Mad. 1659. 4. Barcel. 1705. 4. Franz. Par. 1656. 8. 1680. 12. 1711.

12. 2 B. Gehören zu den beſten ſpaniſchen Erzählungen.) — Alonſo de Alcala y Herrera (Varios effectos de Amor en cinco novelas exemplares . . Liſb. 1641. Uebrigens findet ſich in dieſen Novellen ein, auch unter uns, in neuern Zeiten, geübtes Kunſtſtück. So wie Burmann Lieder ohne den Buchſtaben R geſchrieben hat: ſo finden ſich hier Novellen, in welchen einzele Vocalen nicht gebraucht worden ſind.) — D. Andreas de Caſtillo (La Moxiganga del Guſto, en ſeis novelas . . . Zarag. 1641. 4. 1734. 8.) — D. Bautiſta Remiro (Peligras de Madrid, Nov. . . . Zarag. 1641. 4.) — Gabr. Tellez († 1650. Los Bigarrales de Toledo, Mad. 4.) — Franc. de Santos (Dia y Noche de Madrid . . . Mad. 1663. 8. Las Taraſcas de Madrid, Ebend. 8. Los Gigantones de Madrid, Ebend. 8. El no importo de Eſpaña 1668. 8.) — Iſod. Robles (Varios prodigios de Amor, en onze Nov. exempl. Mad. 1666 und 1709. 4.) — Andr. Fernandez de Ogaſtegui (Novela de Leonora y Roſaura 1669. 8.) — Mig. Morceno (Dos Novelas, la Deſdicha en la Conſtancia, y el curioſo Amante . .) — Frc. Sanch. Aſſenſio (Divertim. del ocio . . . Mad. 1728. 8.) — Sammlungen: Novelas amoroſas de las mejores Ingenios de Eſpaña, Zar. 1648. 8. Auch giebt es dergleichen Sammlungen in franzöſiſcher Sprache, als Nouvelles Eſpagn. tirées des meilleurs Auteurs Eſp. p. le Sr. Lancelot, P. 1628. 8. L'amant oiſif, Par. 1673. 12. 3 B. Deutſch, Wien 1712. 8. 3 Th. — Nouv. Eſpagnoles trad. de differens auteurs, p. d'Uſſieux, Par. 1773. 12. 2 B. —

Erzählungen in Proſa, in franzöſiſcher Sprache. Bey der großen Menge, und bey der Mannichfaltigkeit des Inhaltes von franzöſiſchen Schriften dieſer Art, wird es nothwendig ſeyn, ſie, wenigſtens in einige Claſſen abzutheilen. 1) Die älteſten derſelben ſind zum Theil ſatiriſchen, zum Theil tragiſchen Inhaltes, oder enthalten Liebesebentheuer, als: Les cent nouvelles Nouvelles contenant cent Hiſtoires nouveaux, qui ſont moult plaiſans à raconter en toutes bonnes compagnies par maniere de jojeuſete, P. ſ. a. f. Ebend. 1486. f. (1494.) f. Lyon 1532. 4. Cöln 1701. 8. 2 B. mit K. Haye 1733. 12. 2 Bde. Par. 1786. 12. 4 B. mit K. Auch ſind dem Le Grand zu Folge (Fabl. ou Contes du XII et du XIII Siecle, B. 2. S. 105) der Recueil des plaiſantes nouvelles und die Faſcetieux devis de Cent nouvelles Nouvelles, nichts anders, als eben dieſes Werk, welches am Hofe des Herzoges Philip von Burgund ums J. 1456 abgefaßt wurde. — Le livre des connoilles fait à l'honneur et exaulſement des Dames . . par pluſieurs Dames aſſembl. pour filer pendant ſix jours (Lyon 1493.) 4. — Jeanne Flore (Comptes amoureux . . . . touchant la punition que faict Venus de ceux qui contemnent et meprisent le vray amour, Lyon ſ. a. 8. Par. 1543. 8.) — Le Parangon des Nouvelles honnêtes et delectables à toux ceux, qui deſirent ouir choſes recreatives, Lyon 1532. 16. — Franc. Rabelais († 1553. Obgleich ſein wunderbares Werk eigentlich nicht hieher gehört: ſo mag es denn doch, und um deſto ehe, hier ſtehen, da es, ſo wenig Verſe es auch enthält, öfterer ſo gar unter die poetiſchen Erzählungen geſetzt worden iſt. Das erſte Buch deſſelben, unter dem Titel, Gargantua, erſchien, Lyon 1535. 16. Im J. 1542 erſchienen, ebend. drey verſchiedene Auflagen von den beyden erſten, wovon die eine die Aufſchrift, La vie tres horrifique du grand Gargantua, 24

mit

mit K. und die beſſere, von Et. Dolet, die Aufſchrift: Pantagruel, Roy des Dipſodes . . 16. mit Kpf. führt. Das dritte Buch wurde, Par. 1545. Toul. 1546. 12. und alle drey, Lyon 1547. 16. und darauf mit den eilf erſten Kapiteln des vierten, in eben dieſem Jahre zu Valenciennes gedruckt. Vollſtändig kam das vierte, erſt, Par. 1552, und der Anfang des fünften, mit der Aufſchrift, L'Isle Sonante 1562. 8. und im J. 1564. 16. vollſtändig heraus. Die erſte, vollſtändige Ausgabe, unter dem Titel: Oeuvres . . . iſt Lyon 1584. 16. 2 B. gemacht; und unter den folgenden, ſind, unter eben dieſem Titel, die beſſern von J. Duchat und B. de la Monnoye, Amſt. 1711. 8. 6 B. 1725. 8. 6 B. Ebend. mit den Anmerkungen des engliſchen Ueberſetzers, 1741. 4. 3 B. und Kupf. von Picart, Par. 1783. 4. 2 Bde. ſo wie, moderniſirt von Marſy, Amſt. 1752. 12. 2 B. und ein Auszug daraus, von Perau, Par. 1752. 12. 3 B. herausgegeben worden. Ueberſetzt in das Engliſche haben ihn Th. Urchard, P. Motteux, u. a. m. Lond. 1664 8. 1708. 8. 2 B. und dieſe Ueberſetzung iſt, mit den Anmerk. des du Chat und Monnoye, ebend. 1737. 8. 5 B. 1784. 8. 4 B. wieder erſchienen. In das Deutſche, aber nur das erſte Buch (und nicht, wie in der Anweiſung der vornehmſten Bücher in allen Theilen der Dichtkunſt, S. 161 geſagt wird, in (gereimten) Hexametern, ſondern nur mit dem Anfang eines, dem Anſchein nach, komiſchen Heldengedichtes von dem Ueberſetzer, und einer Zueignungsſchrift an die deutſche Nation, in dergleichen Hexametern und Pentametern) von Fiſchart, mit dem Titel: „Affenteurliche und ungeheurliche Geſchichtſchrift vom Leben, thaten und Thaten der for langen Weilen vollen wol beſchreiten Helden und Herrn Grandguſier, Gargantoa und Pantagruel, Königen in Utopien und Nimenreich . . . durch Huldrich Elloposcleron Reznem“ (1575.) 8. und dieſe Ausgabe iſt öfterer, obgleich mit einigen Veränderungen des Titels, gedruckt worden. Ob, indeſſen, von dieſer Ueberſetzung nicht frühere Ausgaben, oder nicht gar noch andre frühere Ueberſetzungen davon vorhanden ſind, iſt bis jetzt noch nicht ausgemacht? (S. Deutſches Muſeum, December 1778. S. 543.) Fiſchart ſelbſt gedenkt, in ſ. Vorrede, ſolcher Arbeiten. Eine deutſche Umarbeitung der drey erſten Bücher des Werkes gab D. Eckſtein, (oder vielmehr Sander) unter der Aufſchrift, Gargantua und Pantagruel, Hamb. 1786-1787. 8. 3 Th. heraus. S. übrigens den Art. Satire, und die Oeuvr. de Voltaire B. 62. S. 1 u. f. Ed. de Beaumarch.) — In dieſen Zeitpunct ſcheinen eine Menge, ohne Jahrsz. und Druckort erſchienenen, Volksmährchen von Ungen. zu gehören, als l'Amant devenu cordelier 16. La complainte du nouveau Marié 16. Complainte des Monniers, Rouen 8. La belle Dame ſans merci 4. La belle Dame qui eut merci 4. Le debat des deux ſoeurs 16. Le debat des Lavandieres de Paris 8. La vie de S. Harem . . . 16. Serm. joyeulx de la vie de St. Ongnon . . . 16. u. a. m. — **Marguerite de Valois, Königin von Navarra** († 1549. L'Heptameron, ou Hiſtoire des Amans fortunés . . . Par. 1559. 4. 1560. 4. 1561. 1567. 4. 1574. 1615. 8. Amſt. 1698. 12. 2 B. Mit moderniſirtem Style und mit Kupfern, Amſt. 1698. 8. 2 B. 1700. 1708. 8. 2 B. 1723. 12. 2 B. Bern 1780-1781. 1792. 8. 3 B. mit K. Deutſch, Bern 1791. 8. mit K. Der Herausgeber der erſten von den angeführten Ausgaben, war Cl. Gruget; aber aus der Zueignungsſchrift deſſelben an die Tochter der Verfaſſerin, Johanna d'Albert,

bert, erhellt, daß es eine noch frühere Ausgabe giebt, welche nach einer andern Ordnung abgedruckt ſcheint. Bayle hat dieſer Prinzeſſin einen Artikel, den erſten unter dem Titel, Navarre, gewidmet; und auch Goujet, in ſ. Bibl. franç. Bd. X. S. 404. erzählt das Leben derſelben.) Noel du Fail unter dem Nahmen von Leon Ladulfi (1) Les Baliverneries d'Eutrapel . . . Par. ſ. a. 16. Lyon 1549. 16. 2) Diſcours d'aucuns propos ruſtiques, Lyon 1546. 16. und auch mit dem Titel: Fineſſes, ruſes ou tromperies de Ragot Prince des Gueux, Lyon 1576. 16. 3) Contes d'Eutrapel . . . Rennes 1586. 8. Ebend. 1587. 1597. 16. Par. 1732. 12. 3 Th.) — De la Motte Roullant (Les facetieux devis de cent et ſix Nouvelles tres recreatives, pour reveiller les bons et joyeux eſprits, Par. 1550. 8. Lyon 1570. 1574. 8. Scheinen nichts als eine Umarbeitung der Cent. nouv. Nouv. zu ſeyn.) — Bonaventura Desperiers († 1554. Nouvelles recreations ou contes nouveaux, Lyon 1558. 1561. 4. Par. 1564. 1572. 16. Col. (Amſterd.) 1711. 12. 2 B. 1735. 12. 3 Bde. Nachr. von dem Verf. giebt Goujet in der Bibl. franç. B. XII. S. 88 u. f. Es iſt indeſſen bekannt, daß dieſe Erzählungen auch dem Jacq. Pelletier de Mans und dem Nic. Deniſot zugeſchrieben werden.) — Pierre Boaiſtuau und Franc. Belleforeſt (Hiſt. des Amans, fortunés, Par. 1558. 4. Hiſtoires prodigieuſes extraites de pluſieurs auteurs, Par. 1559. 1561. 8. Vierzig an der Zahl; vermehrt mit 14 von Cl. Teſſeran, Lyon 8. Six Hiſt. prodig. Par. 1575. 8. Ein dritter B. erſchien Bord. 1578. 16. welcher deren vier enthält; der vierte, Par. 1582. 8. Der fünfte, aus dem Lateiniſchen des Biſchofes Arnaud Sorbin, Par. 1586. 16. Der ſechſte, ebend. 1590. 16. Ein Choix d'Hiſtoires tiré de Bandel, de Belleforeſt, Commingeois de Boaiſtuau, erſchien, Par. 1779. 12. 2 Bd.) — Jacq. Yver (Le Printems d'Yver contenant pluſieurs hiſtoires diſcourues en une noble compagnie . . . Par. 1572. 16. Rouen 1618. 12.) — Ben. Poiſſenot (L'Eté en trois Journées . . . Par. 1583. 16. Hiſtoires tragiques, Par. 1586. 12.) — Gabr. Chappuis (Les facetieuſes Journées, contenant cent certaines et agréables Nouvelles . . . Par. 1584. 8.) — Cholieres (1) Les neuf matinées, Par. 1585. 8. 1586. 12. 1610. 12. 2) Les après Diners, Par. 1587. 12. Zuſammen unter dem Titel Contes et Diſc. bigarrés, Par. 1510. 8. 2 B. Sie ſind ſehr frey geſchrieben.) — Et. Tabourot (Da die Bigarrures du Sgr. des Accords et les Contes du Sr. Gaulard, Par. 1582. 1595. 12. und mit ſ. Touches (ſ. den Art. Sinngedicht) zuſammen, ebend. 1662. 12. 3 Th. gewöhnlich zu den Erzählungen gerechnet werden: ſo mögen ſie auch hier eine Stelle einnehmen. Das Werk, welches aus vier verſchiedenen Büchern beſteht, und, ſo viel ich weiß, erſt Par. 1614. 8. vollſtändig erſchien, handelt aber nur von den Rebus de Piccardie, von Equivoken, Antiſtrophen, Alluſionen, Akroſtichen, Echo, leoniniſchen Verſen, Grabſchriften, u. a. m. ſo wie von falſchen Zauberern und ihren Betrügereyen, u. ſ. w. und eigentlich gehören nur die Contes du Sr. Gaulard hieher. Bayle hat dem Verf. unter der Aufſchrift, Accords, einen Artikel gewidmet; und von dem Leben deſſelben giebt Goujet, Bibl. franç. B. XIII. S. 364. einige Nachrichten.) — Ungen. (Les joyeuſes Avantures et nouvelles recréations, Par. 1602. 16.) — Guil. Bouchet (Les Serées (Soirées) Poit. 1584. 4. Par. 1607. 12. 3 Th. Lyon 1618. 8. 3 Th. Rouen 1635. 12. 3 Th.) —

Mante

Mante (Les mille imaginations de Cypille, enſuite des Avantures amoureuſes de Pollidore, P. 1609. 12.) — Des Lauriers, Bruscambille gen. (1) Prologues tant ſer. que facetieux avec pluſieurs galimatias, Par. 1610. 12. Verm. unter dem Titel, Oeuvr. . . Par. 1619. 2) Facétieuſes Parad. Rouen 1615. 12. Eine ſehr verſtümmelte Auswahl unter dem Titel Penſées facet. et bons mots du fameux Bruſc. Cologne 1741. 12.) — Maulinet (Facetieux devis et plaiſans contes, Par. 1612. 12.) — Franc. de Roſſet (Hiſtoires des Amans volages de ces tems, Par. 1617. 8.) — Javoral (Les plaiſantes Journées . . . où ſont pluſieurs rencontres ſubtiles pour rire . . . Par. 1644. 12.) — Franc. le Paulchre (Le paſſe temps, Par. 1652. 1697. 8.) — Louis Garon (Le chaſſe-ennuy . . . Rouen 1652. 12.) — J. M. de P. (Hiſt. facet. et morales, Leyde 1669. 12.) — Ouville (Contes . . Par. ſ. a. 8. 4 B. 1669. 12. 2 B. Haag 1703. 12. 2 Bde. Einige gute unter vielen ſchlechten.) — Beroalde de Verville († 1710. S. Moyen de parvenir, Oeuvre contenant la raiſon de tout ce qui a été, eſt, et ſera, ſ. l. et a. 12. ſ. l. 100070032. 12. 2 Bd. beſteht nicht, wie es in der Anweiſung zur Kenntniß der vornehmſten Bücher in allen Theilen der Dichtkunſt S. 163 angeführt wird, aus poetiſchen, ſondern aus proſaiſchen, ſehr freyen Erzählungen. Urſprünglich iſt es, unter dem Titel: Coupecul de la Melancolie (Amſt.) 1698. 12. gedruckt.) — Ungen. (Le quart d'heure de Rabelais ou le moment de compter au cabaret, Nouv. hiſt. de trois Procureurs 1711. 4.) — Ungen. (Les trois Juſteaucorps bleus, Contes, avec les trois anneaux, Dubl. 1721. 8. — Vermiſchte Sammlungen von Erzählungen dieſer Art: Recueil des plaiſantes et facetieuſes Nouvelles, extraites de pluſieurs auteurs, Par. 1558. 16. — Paſſetemps joyeux, contes à rire . . . 1717. 12. — Nouveaux Contes à rire, et avantures plaiſantes, ou recreations franç. Cologne 1702. 12. 2 B. mit K. P. 1741. 12. 2 B. 1762. 8. 3 B. Rouen 1787. 12. 3 B. — Amuſemens du beau ſexe, ou Nouvelles Avantures galantes, tragiques et comiques, Haye 1740-1742. 12. 6 B. — Rec. de Contes, tiré de la Fontaine, de Boccace, de la Reine de Navarre, des cent nouvelles Nouvelles, Haye 1733. 12. 8 Bde. Par. 1744. 12. 8 Bde. Haye 1773. 12. 6 Bde. — La nouvelle Mer des hiſtoires 1733 u. f. 12. 6 Th. — Le paſſe temps ou Recueil de contes moraux et recreatifs, p. Brunet, Par. 1769. 12. 2 B. — Rec. de Contes, Amſt. 1777. 12. 6 Bde. (aus Boccaz, Marq. v. Valois und den Cent. Nouv. nouv.) — Recueil de Contes, Lond. 1780. 8. 2 Th. — Recueil de nouveaux Contes amuſans, Par. 1781. 12. 2 B. — Bibliotheque choiſie de Contes, de Faceties, de bons mots, Par. 1786. 12. 7 Bde. (Hat noch fortgeſetzt werden ſollen.) — Auch finden ſich Erzählungen dieſer Art noch in den Hiſtoires plaiſantes et ingenieuſes — in den Hiſtoires facetieuſes et morales — in der Bibliotheque amuſante et inſtructive u. v. a. m. —

— II) Eine zweyte Art hieher gehöriger Erzählungen, ſind die ſo genannten, eigentlichen Nouvelles, welche gegen die Mitte des ſiebzehnten Jahrhundertes Mode wurden. Sie zeichnen, von den angeführten, kürzern und fröhlichern oder auch traurigen, ſich durch größere Umſtändlichkeit; durch mehrere Entwikkelung des Inhaltes, durch mehr Ernſt, oder Feyerlichkeit im Tone aus; es ſind wirkliche kleine Romane; und, wahrſcheinlicher Weiſe ſind die vorher angeführten ſpaniſchen Erzählun-

zählungen, im Ganzen, ihr Muſter geweſen. Geſchrieben haben deren, unter mehrern: Jean Renaud de Segrais († 1701. Les Nouvelles françoiſes, ou les divertiſſemens de la Princeſſe Aurelie, Par. 1656. 8. 2 B. 1722. 12. 2 B. aber eigentlich war er nur Concipient derſelben. Sie ſchreiben ſich eigentlich von Perſonen am Hofe der Frau von Montpenſier her.) — P. Scarron (Nouvelles tragi-comiques, Par. 1656. 8. 1679. 12. 2 Bd. Deutſch, Frft. 1742. 8. Hamb. 1779. 8.) — Bois Robert (Nouvelles heroïques et amoureuſes, Par. 1651. 8.) — Ungenannte: Nouvelles diverſes, Par. 1663. 12. — Nouvelles Nouvelles, P. 1663. 12. 3 B. — Amour echappé en 50 Hiſtoires . . . Par. 1669. 12. 3 B. — Nouvelles comiques et tragiques, Par. 1669. 12. 2 B. 1688. 8. 3 B. — Nouvelles amoureuſes et galantes, Par. 1678. 12. — Nouvelles hiſtoriques, Leyde 1692. 12. 2 B. — Nouvelles toutes nouvelles 1709. 12. — Magdalena Angelika Poiſſon Gomez († 1770. Cent nouvelles Nouvelles, Par. 1733 u. f. 12. 36 Th. Deutſch, Berl. 1736. 8. 10 Bde.) — H. Pajon (Contes nouveaux et Nouv. nouvelles, P. 1753. 8.) — Uebrigens ſind der Erzählungen dieſer Art noch weit mehrere vorhanden; und Nachrichten davon liefert der 2te B. der Bibl. des Romans des Lenglet du Freſnoy, S. 137. Amſt. 1734. 12. Auch dürften von den, in der Folge vorkommenden neuern Erzählungen (Nouvelles) noch manche in dieſe Claſſe gehören. — — III) Die dritte Gattung der franzöſiſchen Schriften dieſer Art ſind die ſo genannten Feyenmährchen, zu welchen, meines Bedünkens, auch die wunderbaren, und morgenländiſchen Erzählungen zu rechnen ſind. Den Urſprung des Begriffes von den Feyen auseinander zu ſetzen, geſtattet der Raum nicht; allein, ſo viel iſt gewiß, daß Weſen dieſer Art, und unter dieſer Benennung (welche denn doch wohl aus dem lateiniſchen Fatum gebildet iſt. S. Menage Dict. v. Fée, und Du Cange, voc. Fadus) ſchon ſehr frühzeitig in den Abendländern vorkommen. Schon Arnobius adv. Gentes ſpricht von Menſchen, qui Fatuas . . . reverentur. Auch haben die Dichter ſchon frühe Gebrauch von ihnen gemacht. Der Troubadour Wilhelm von Poitou († 1122) entſchuldigt ſeine Unbeſtändigkeit damit, daß die Feyen l'ont ainſi conſtitué. (S. Hiſt. litter. des Troubadours, B. 1. S. 13.) Und nicht allein in den mehrſten Ritterromanen ſpielen ſie eine, zum Theil wichtige Rolle, ſondern auch ganz eigene Geſchichten ſind von ihnen vorhanden, unter welchen, meines Wiſſens, die Hiſtoire de Merluſine (Meluſine) fille du Roi d'Albanie et de Mad. Preſſine, ecrite en latin p. Jean d'Arras 1387 . . . Par. 1500. f. 1584. 4. Troyes 1693. 4. Deutſch, f. a. f. Strasb. 1577. 8. welche nachher noch von mehrern, unter andern von Nodot, Par. 1698. 12. 2 Bd. umgearbeitet worden, die älteſte iſt. Noch wichtiger iſt ihr Antheil an den bekannten romantiſchen Poeſien der Italiener. Indeſſen waren die Begriffe von ihnen, gleichſam nicht im Umlaufe; ſie waren von Dichtern nicht auf das alltägliche Leben und gewöhnliche Begebenheiten angewandt worden. Der erſte, welcher dieſes unternahm, war ein Italiener, Giovb. Baſile, der Verfaſſer des vorher angeführten Pentamerone. Ihm folgte der bekannte Kupferſtecher, Boetius von Bolswert, deſſen Colombella und Volontairette gleichſam den Ton dieſer Art der Erzählung angegeben haben ſoll. Wenigſtens führen die Verfaſſer des Diſcours ſur l'origine des Contes des Fées, S. 16 der

Genfer

Genfer Ausgabe, sie als solche an, ob ich gleich das gedachte Werk keinesweges feyenartig, sondern sehr sichtlich blos mystisch finde. Perrault d'Armancourt, oder vielmehr sein Vater, der bekannte Charles Perrault, scheint der eigentliche Erfinder dieser Gattung von Mährchen gewesen zu seyn, oder vielmehr zuerst einen solchen Gebrauch von ihnen gemacht, und ihr Daseyn gleichsam erneuert zu haben. Seine Contes de ma mère l'oye erschienen zuerst, acht an der Zahl, im J. 1697. und sind hernach, vermehrt, noch sehr oft, zuletzt, mit dem Titel: Contes des Fées, Par. 1784. 12. 4 Bd. mit Kupf. und sehr prächtig gedruckt worden. Sie belaufen sich hier auf zwölf Stück. — Maria Cath. Jumel de Berneville, Gräfin von Aunoy († 1705. Contes des Fées, . . Par. 1698. 12. 8 Th. Amst. 1708. 12. 8 Th. Ebend. unter dem Titel, Cabinet des Fées 1717. 12. 8 B. Engl. 1728. 8. 3 Bde. Les Fées à la mode, Par. 1698. 12. Mindern Werth, als diese, haben die Histoires sublimes et allegoriques . . . Par. 1699. 12. und die Chevaliers errans von eben dieser Dame.) — Preschac (Sans Parangon et la Reine de Fées, Par. 1698. 12. Die Contes moins Contes que les autres, P. 1698. 12. sollen, dem Cabinet des Fées zu Folge, nichts, als eben dieses Werk seyn. In der Bibl. des Romans Bd. 2. S. 354. wird aber der Inhalt derselben anders, als dort S. 462 angegeben. Auch werden ihm noch die Nouveaux Contes de Fées, Par. 1718. 8. zugeschrieben.) — Henriette Jul. de Castelnau, Gr. v. Murat († 1716. Nouv. Contes de Fées, Par. 1698. 12. 2 B.) — Charlotte Ros. de Caumont de la Force († 1724. Fées, Contes des Fées, Par. 1698. 12. 2 Bd. Amst. 1726. 12. 2 Bd. Par. 1782. 12.) — Louise de Bossigny, Gräfin Auneuil († 1700. La Tirannie des Fées detruite, Par. 1698. 12. Amst. 1710. 12. Auch machen die Verfasser des Disc. sur l'origine des Contes des Fées, diese Dame S. 51. zur Urheberin der, oben angezeigten Chevaliers errans, ob sie gleich eben dieses Werk wieder, S. 463. der Gräfin Aulnoy zuschreiben.) — Ant. Galland († 1715. Les mille et une nuits, Par. 1704-1717. 12. 12 Th. 1726. 12. 12 Th. 1785. 12. 5 Bde. Gen. 1790. 12. 5 Bde. Englisch, Lond. 1706. 12. 6 B. 1789. 12. 4 Bd. Italienisch, 12. 6 Bde. Deutsch, Leipz. 1750 u. f. 8. 12 Th. Neu übersetzt von Joh. Heinr. Voß, Bremen 1781-1785. 8. 6 Bde. Von eben diesem Verfasser ist die Hist. de la Sultane de Perse et des Visirs, Contes turcs, trad. sur l'original Turc de Chec-Zadé, Par. 1707. 12. 12 B. Engl. Lond. 1763. 12. 12 B.) — Maria Jeanne L'Heritier de Villandon († 1734. La Tour tenebreuse et les Jours lumineux . . Par. 1705. 12.) — Petit de la Croix († 1695. Mille et un jour, Contes persans, Par. 1710. 12. 5 B. Amst. 1711. 12. 5 B. Par. 1718. 12. 5 B. Lille 1784. 12. 5 Bde. Le Sage besorgte bekanntermaßen, die Ausarbeitung. Englisch von Ambr. Philips, Lond. 1738. 12. 1789. 12. 2 B. Deutsch, Leipz. 1777. 8. Neu übers. ebend. 1788-1789. 8. 3 Bd. Und aus der Uebers. des Philips wieder Deutsch, von G. F. L. Backmeister, Lüneb. 1792. 8. Auch wird dem H. La Croix noch, von einigen Litteratoren, die vorher angezeigte Histoire de la Sultane zugeeignet.) — Frcs. Salignac de la Motte Fenelon († 1715. Fables et Contes des Fées pour l'education du Duc de Bourgogne. Ital. Ven. 1720. 12.) — Th. Simon Gueulette († 1766. Les Soirées Bretonnes, Par. 1712. 12. Les mille et un Quart d'heure,

Contes Tartares, Par. 1723. 12. 3 B. 1778. 12. 3 B. Engl. 1759. 12. Deutſch, Leipz. 1753. 8. 2 B. Neu überſ. ebend. 1790. 8. Les avantures merveilleuſes du Mandarin Fum Hoam, contes chinois, Par. 1723. 12. 2 Bde. Haag 1725. 12. 2 Bde. Deutſch, Leipz. 1727. 8. Les Sultanes de Guzarate, ou les Songes des hommes eveillés, contes mogols, Par. 1732. 12. 3 Bde. Lille 1782. 12. 3 Bde. Engl. 1743. 12. 2 Bde. Les mille et une heure, Contes Peruviens 1734. 12. 2 Bde.) — Ungen. (Florine ou la belle Italienne, Par. 1713. 12.) — Sandiſſon (Avantures d'Abdalla, envoyé à la decouverte de l'Isle de Borico . . Par. 1713. 12. 2 B. 1723. 12. 2 B.) — Ant. Hamilton († 1720. Les quatre Facardins, Fleur d'Epine und Le Belier, Par. 1730. 12. 3 Th. und nachher in den verſchiedenen Samml. ſ. W. als (Amſt.) 1762. 12. 6 Bd. und öfterer. Engl. 1760. 12. 2 Bde. Deutſch, unter dem Titel: Drey hübſche kurzweilige Mährlein . . . . durch Görg Bider 1777. 8. aber in einer Manier, welche mit dem Geiſt des Originales gar nicht übereinſtimmt.) — Themiſſeul de St. Hyacinthe († 1746. Hiſtoire du Prince Titi.) — Cathar. Caillot, Dame de Lintot (Contes des Fées, P. 1735. 12.) — Mademoiſelle de Lubert (La Princeſſe Lionette et Coquerico, 1743. 12. Le Prince glacé 1743. 12. La Princeſſe Camion 1743. 12. u. a. m.) — Ungen. (Le Voyage de Zulma dans le pays des Fées.) — Louiſe Cavalier Levesque († 1745. Le Prince des Aigues-marines 1722. 1744. 12. mit Kupf. und Le Prince inviſible.) — Ch. Ant. Coypel († 1752. Aglae et Nabotine.) — Gabriele Suſanne Baronne Villeneuve († 1755. La Belle et la Bête u. a. m.) — Moſll. de Luſſan († 1758. Les Veillées de Theſſalie, Par. 1732. 12.) — Mde. le Marchand (Boca, ou la vertu recompenſée.) — Pierre Franc. Godard de Beauchamp († 1761. Funeſtine, 1737. 12.) — Ph. Claude . . . Gr. von Caylus († 1765. Féeries nouvelles, 1741. 12. 2 B. Contes orientaux, 1743. 12. 3 Bde. Deutſch, Leipz. 1780. 8. 2 Th. und Cinq. Contes de Fées, 1745. 12. ſämmtlich im 2ten und 3ten B. ſ. Oeuvres badines. Par. 1787. 12. 12 B. ſo wie im Cabinet des Fées; Engliſch 1775. 12. Auch wird ihm noch der, unter dem Nahmen eines H. Derois erſchienene, Loup galeux, Par. 1744. zugeſchrieben.) — Cazotte (Mille et une fadaiſe . . . 1741. 12. u. a. m.) — Franc. Aug. Paradis Moncrif († 1770. Les Dons des Fées, L'Isle de la liberté, les Ajeux, Alidor et Therſandre, Les Voyageuſes, Les Ames rivales, Les Avantures de Zeloïde et d'Amanſariſdine 1716. 12. u. a. m. im Cabinet des Fées.) — Ch. Duclos († 1772. Acajou et Zirphile (Par.) 1744. 4. und in dem Cabinet des Fées.) — Henri Pajon († 1776. Hiſtoire du Roi ſplendide 1747. 12. Hiſtoire du Prince Soly, Par. 1740. 12. 2 B. Contes nouveaux et nouvelles Nouvelles, Par. 1753. 8. und Auszüge daraus in dem Cabinet des Fées.) — Cl. Prosper Jolyot de Crebillon († 1777. Von ſeinen mancherley Romanen gehört Tarzai und Readarne, 1734. 12. 2 B. ſo wie der Sopha 1741. 12. 2 Bde. hieher. Eine Samml. ſ. Werke erſchien, unter andern, Lond. 1772. 8. 7 Bde.) — J. J. Rouſſeau († 1778. La Reine Fantaſque in dem 13ten Bde. ſ. Werke der Zweybrücker Ausgabe.) — Mde. le Prince de Beaumont (In ihrem Magazin des Enfans finden ſich verſchiedene Feenmährchen, welche größtentheils in das Cabinet des Fées aufgenommen ſind.) — Mde. Fagnan (Kanor, Contes des Fées, Par. 1750. 12.

Minet.

Minetbleu et Lauvette, 1768. 12.) — Digeon (Nouv. Contes Turcs et Arabes 1781. 12. 2 Bde.) — Ungen. (Contes orientaux . . P. 1780. 12. 1784. 12. 2 Bde.) — Ungen. (Nouveaux Contes arabes ou Suppl. aux milles et une nuits . . . Par. 1788. 12. Deutsch, Leipz. 1790. 8. 4 B. Engl. Lond. 1792. 12. 4 Bd.) — Arnaud — Fontanelle — Mde. Riccoboni, u. v. a. m. von welchen der 37te Bde. des Cabinet des Fées nähere Nachricht giebt. — Sammlungen von Feenmährchen: Les illustres Fées . . . . Par. 1698. 12. 1701. 12. 2 B. Haag 1731. 12. — Contes moins contes que les autres, Par. 1698. 12. — Recueil des Contes galans, Par. 1699. 12. — Fées à la mode, Par. 1698. 12. — Nouv. Recueil de Contes de Fées, 1731. 12. — La Bibliotheque des Fées et des Genies, Par. 1765. 12. 2 B. — Nouveaux Contes des Fées, 1776. 12. 3 B. — Le Cabinet des Fées, Par. 1785. 1789. 8. und 12. überhaupt 41 Bände, wovon der 37te, wie gedacht, litterarische Notizen, obgleich freylich nicht sehr genaue, enthält. Auch finden sich deren noch in verschiedenen Jahrgängen des Mercure, in der Bibliotheque de Campagne, in der Bibliotheque bleue, P. 1776. 8. 3 B. u. a. m. so wie noch französische Uebersetzungen von englischen und deutschen Schriften dieser Art vorhanden sind. Uebersetzt in andre Sprachen sind, außer den bereits angeführten einzeln Werken dieser Art, noch aus andern, verschiedene Sammlungen erschienen, als ins Deutsche: Dschinnistan, oder auserlesene Feen und Geistermährchen, Winterthur 1786-1789. 8. 3 B. von Wieland, wobey sich aber auch einige neu erfundene von dem Uebersetzer selbst finden. — Blaue Bibliothek aller Nationen, Gotha 1790. 8. bis jetzt sechs Bde. — Uebrigens veranlaßte die, im Anfange erschienene ungeheure Anzahl von Mährchen dieser Art, den Abt Villiers seine Entretiens sur les Contes des Fées . . . Par. 1699. 12. zu schreiben, worin er diese Dichtart, aber vielleicht zu strenge, prüft. Das Beste, was für sie sich sagen läßt, hat H. Wieland, in s. Vorrede zum Dschinnistan gesagt. — — IV) Die vierte Classe der französischen Schriften dieser Art mögen die, eigentlich, so genannten moralischen Erzählungen einnehmen. Fr. Marmontel war wohl der erste, welcher den Titel, so wie die Manier derselben, einführte. Seine Contes moraux erschienen zuerst in den verschiedenen Jahrgängen des Mercure, und gesammelt, Par. 1761. 12. 2 Bd. 1765. 8. 3 Bd. Uebersetzt sind sie in alle Sprachen worden; in das Englische, 1766. 8. 4 B. In das Deutsche, 1762. 8. Umgearbeitet von Ant. Wall (Heyne) Leipz. 1787. 8. 1ter B. Nouv. Contes mor. Liege 1792. 8. 2 Th. Engl. 1792. 12. 2 Th. — Dixmerie (Contes moraux, Orl. 1749. 12. 2 Bd. Deutsch, Leipz. 1766. 8. 2 Bd.) — Mdsll. Uncy (Contes moraux dans le gout de ceux de Marmontel . . Par. 1763. 12. 4 Bd. Deutsch von J. G. Müchler, Stettin 1765. 8. 4 Th.) — Charpentier (Contes moraux, Amst. 1767. 12. 2 B. Les Loisirs, ou Rec. d'Historiettes et contes moraux, P. 1768. 12. 3 B. Nouv. Contes moraux, Par. 1770. 12. 6 B.) — Mercier (Contes moraux, P. 1769. 12. 2 B. Deutsch, Leipz. 1771. 8. Fictions Morales, 1792. 8. 3 Bde.) — D. Diderot (Contes moraux, bey der französischen Uebersetzung von S. Geßners letzten Idyllen, Zür. 1773. 4. nachdem sie schon, Deutsch, im 3ten B. von Geßners Schriften, Zür. 1772. 8. S. 101. waren abgedruckt worden.) — Mde. le Prince de Beaumont (Contes moraux, Mastr. 1774.

1774. 12. 2 B. Nouv. Contes moraux, Lyon 1776. 12. 2 B. 1786. 8. 4 B.) — Mde. de Laiſſe (Contes moraux, Par. 1775. 12. 2 B.) — Uebrigens iſt aus dieſen, und ähnlichen Werken, eine deutſche Sammlung: Neu moraliſche Erzählungen, Leipz. 1776-1779. 8. 10 Th. gezogen worden. — — V) Die noch vorhandenen Erzählungen vermiſchten Inhaltes von neuern Verfaſſern mögen die fünfte Claſſe ausmachen. Mit Recht nimmt die erſte Stelle unter ihnen ein, Frcs. Arouet v. Voltaire († 1778. Le monde comme il va 1746, Memnon 1747, d. Leipz. 1748. 8. Zadig 1748. d. Gött. 1749. 8. (Urſprünglich in den Geſtis Romanor. ſchon und auch von vielen andern erzählt.) Micromegas 1752. engl. 1752. 12. d. Dresd. 1752. 8. Candide 1758. Le Blanc et le Noire und Jeannot et Collin 1764. Ingenu, 1767. l'homme à quarante ecus, 1767. la Princeſſe de Babylone, 1768. d. Leipz. 1769. 8. Frft. 1785. 8. Hiſtoire de Jenni, 1769. Le Taureau blanc, 1773. Aventure de la Memoire, 1774. Voyage de la Raiſon, 1775. Les oreilles du Comte de Cheſterfield, 1776. und ſämmtlich im 56ten-58ten Bd. ſ. W. der Beaumarchaiſchen Ausg. laſſen ſich, zum Theil zu den orientaliſchen oder wunderbaren, zum Theil zu den philoſophiſchen Erzählungen rechnen.) — Franc. Th. de Baculard d'Arnaud (Ein Theil ſeiner mannichfaltigen Erzählungen iſt, unter dem Titel, Romans, Contes moraux, Anecdotes etc. Par. 1779. 12. 10 Bde. mit K. geſammelt, und ein Theil davon, unter der Aufſchrift: Hiſtor. Erzähl. Leipz. 1775-1778. 8. 2 Th. und die vorzüglichſten von A. G. H. Meißner, Leipz. 1783-1788. 8. 2 Bde. ins Deutſche überſ. worden. Eine andre Samml. führt den Titel, Delaſſemens de l'Homme ſenſible, Par. 1783. 12. 2 Bde. Deutſch von Gottfr. T. Wenzel, Strasb. 1784. 8. Eine andre Epreuves de Sentiment, Maſtr. 1784. 12. 7 Bde.) — Jean Frcs. de Baſtide (Contes, Par. 1764. 12. 4 B. Eben ſo mannichfaltig, als mittelmäßig.) — Louis d'Uſſieux (Le Decameron françois, Par. 1772. 12. 2 B. Nouvelles françoiſes, P. 1774. 12. 3 B. Zuſ. 1784. 8. 5 B. Die letztern ſind die beſſern.) — Campigneules (In ſ. Nouv. Eſſais en differens genres de Litterature, Lyon 1765. 12. finden ſich allerhand Erzählungen.) — Monget (Les hochets moraux, Contes pour la première enfance, Par. 1781. 12. Deutſch, von Muſäus, Gotha 1788. 8. Contes pour l'adoleſcence, P. 1784. 12.) — Bart. Imbert (Lectures du matin, ou nouvelles Hiſtoriettes en Proſe, P. 1782. 8. Lectures du ſoir . . P. 1783. 8. Deutſch, Berl. 1785. 8. 2 Th.) — Charnois (Nouvelles, Par. 1782. 16.) — Gräfin von Genlis (Les veillées du Chateau, Par. 1784. 12. 4 Th. Engliſch, 1787. 12. 5 Th. Deutſch, Leipz. 1785. 8. 4 Th.) — Chev. de Florian (Six Nouvelles, P. 1784. 12. Engl. 1792. 12. Deutſch von A. G. Meißner, Leipz. 1786. 8. Six nouv. Nouv. 1792. 8. Deutſch von K. Müchler, Berl. 1792. 8.) — Ungen. (Contes nouveaux, P. 1785. 12. 2 B. — Contes ſages et foux, Strasb. 1787. 12. 2 B. — Contes de mon Biſayeul, tirés des Annales ſecrètes de la cour de Themis, Par. 1789. 12. 2 B. Deutſch, Leipz. 1790. 8. — Sammlungen: Les ſoirées amuſantes, ou Rec. de nouv. Contes moraux, p. MM. de Florian, Imbert, de Mayer, Saurin etc. Par. 1787. 12. 3 B. — — Auch beſitzen die Franzoſen, außer Ueberſetzungen einzeler, in der Folge vorkommender engliſcher Werke dieſer Art noch ein Decameron anglois, ou Rec. des plus jolis contes, trad. de l'Anglois

glois p. Miſs Mary Wouters, Par. 1783. 18. 6 B. — ſo wie ein Choix de petits Romans imités de l'Allemand (aus Ant. Walls Bagatellen, Meißners Skizzen) p. Mr. Bonneville, Par. 1787. 12. — —

Erzählungen in Proſa in engliſcher Sprache: Der älteſte engliſche Originalſchriftſteller dieſer Art ſcheint Andr. Borde zu ſeyn. Ihm werden die Tales of the madmen of Gotam (1568.) 12. 1630. 8. und A right pleaſant hiſtory of the mylner of Abingdon zugeſchrieben. — Rich. Edwardes (Warton, in der hiſt. of Poetry, Bd. 3. S. 293. gedenkt kurzer komiſcher, im J. 1570 von ihm geſchriebener Mährchen.) — Ihnen folgten, oder giengen vielleicht vorher, Ueberſetzungen von ſpaniſchen, italieniſchen und franzöſiſchen Schriften dieſer Art, als: A hunderd merry Tales, together with the Frere and the Boy, ſtans puer ad menſam, and youthe, charite and humylite 1557. 1659. — A Boke called Certaine noble Storyes contayninge rare and worthy matter, 1563. — Einer andern Sammlung von zwey Bänden gedenkt Warton, a. a. O. S. 484 von dem J. 1567. — Certaine Tragical Diſcourſes, written oute of the French and Latin by Geffraye Fenton . . . 1567. 4. — The Foreſt, or Collection of Hyſtories no leſſe profitable, than pleaſant and neceſſary done out of the frenche, by Th. Forteſcue, 1571. 4. — A petite Pallace of Pettie his pleſure . . . by W. Pettie, 1576. 1613. 4. — Mery Tales, wittye queſtions and quicke anſwers, 1576. — An Heptameron . . . by G. Whetſtone, 1582. — Tragical Tales, transl. by (George) Turberville . . 1587. 12. — The Chaos of Hiſtoryes . . 1589. — Mother Redd-Cappe her laſt Will and Teſtament, conteynyng ſundrye conceipted and pleaſant tales . . . 1594. — Syrinx or a ſeauen fold Hiſtorie handled with varietie of pleaſant and profitable . . . by W. Warner, 1597. 4. — In ſpätern Zeiten ſcheinen Dichtungen dieſer Art, von den Engländern minder betrieben worden zu ſeyn, ob ſie gleich in den letztern Jahrzehenden ſehr reich an Romanen geworden ſind. Wenigſtens ſind mir keine merkwürdigen Sammlungen von Erzählungen bekannt. Die berühmteſte ſchrieb J. Swift (Tale of a Tub, Lond. 1704. 8. Deutſch, Altona 1729. 8. und in den verſchiedenen Ausg. ſ. Werke, iſt, ohnſtreitig aus dem Mährchen von den drey Ringen gezogen worden.) — Die mir bekannten Schriftſteller und Schriften dieſer Art ſind: S. Croxall (Novels 1720. 12. 2 Bde.) — Ungen. (Kanor, a Tale transl. from the Savaye 1750. 8. Ob dieſe Erzählung eine Aehnlichkeit mit einem vorhin angeführten, franzöſiſchen, Feenmährchen hat, weiß ich nicht zu beſtimmen.) — New tale of an old tub, 1751. 8. — Rich. Owen Cambridge (The Fakeer, a tale, 1756. 4.) — Ungen. Tales to kill time, 1757. 12. — Arimant and Tamira, 1758. 4. — Angelikus and Ferguſia, 1761. 8. — Gisbal, an hyperborean tale 1762. 8. — Abradates and Panthea, 1764. 4. — The recruiting Sergeant, 1765. 4. — Dorando, a ſpaniſh Tale, 1767. 8. — The Farmer's Son of Kent, 1768. 12. — The Samians, 1771. 12. — Sentimental tales, 1771. 12. 2 B. — Louiſa, a tale by Ch. Fenner, 1774. 4. — The week at a College, 1776. 12. — Eliſab. Craven (Modern Anecdote of the ancient family of Kinkvervankotsdarſprakengotchderns, a tale for chriſtmaſs, 1779. 12.) — Sir Ebrius, a tale for Batchelors, 1780. 4. — The Matrimony, 1780. 4. — Lucy Peacok (The rambles of Fancy, 1786.

1786. 8.) — Mstr. Hervel (Tales of imagination, 1790. 12. 2 B.) — Anna Mar. Porter (Artleſs Tales, 1793. 8.) — W. Franklin (The loves of Camarupa and Camalata, an Indian tale, 1793. 8.) — — Sammlungen: Muſe in good humour, 1746. 12. — Modern Humour, a collect. of Tales, 1754. 12. — Mother Midnights comical Pocket-book, 1754. 8. — Telltale, or Anecdotes, 1755. 12. 2 B. — Muſe in moral humour, 1757. 8. 2 Bde. — Collection, or a choice of moral Tales, Fr. 1786. 8. — Tales of the XIIth and XIIIth Century, 1786. 8. 2 Bde. (Wahrſcheinlicher Weiſe blos Ueberſ. aus dem Franz.) — The narrative companion 1789. 12. — — Feenmährchen beſitzen die Engländer von verſchiedenen Schriftſtellern, und größtentheils ſehr glückliche, die, wie Wieland ſagt, wirklich ſokratiſche Weisheit lehren, als von Ch. Morell (The Tales of the Genii, the delightful leſſons of Horam . . 1765. 8. Frzſch. von Robinet, Amſt. 1766 und 1789. 8. 3 Th.) — Alex. Dow (Tales, transl. from the Perſian of Inatula of Delhi . . . Lond. 1768. 12. 2 B. Frzſch. Par. 1769. 12.) — Ungen. (The fairy ring, or Emmeline, 1783. 12.) — Sammlungen dieſer Art: A new Collection of Fairy Tales, 1750. 12. 2 B. — Queen Mab, a Collection of entertaining Tales of the Fairies, 1770. 12. — New Turkiſh Tales, 1771. 8. — The pleaſing Companion, a Collect. of Fairy Tales, 1788. 8. — Fairy Tales ſelected from the beſt authors, 1788. 8. 2 B. — —

Erzählungen in Proſa von deutſchen Schriftſtellern. Daß die älteſten Producte dieſer Art bey uns, wie bey den übrigen Völkern, das ſind, was wir jetzt Volksmährchen nennen, verſteht ſich von ſelbſt. Die früheſte derſelben, wofern es nämlich mit dem Zeitalter des Helden ſeine Richtigkeit hat, iſt die Geſchichte des Eulenſpiegel. Auch läßt ſich kaum zweifeln, daß, obgleich die mehrſten Erzählungen jener Zeit aus dem Lateiniſchen gezogen worden ſind, dieſe dennoch deutſchen Urſprunges iſt. Indeſſen finden ſich, wenigſtens in G. W. Panzers Annalen, keine Nachrichten von frühern Drucken deſſelben, obgleich ſchon Thom. Murner die, urſprünglich über den Held abgefaßten niederſächſiſchen Lieder in die hochdeutſche Sprache gebracht haben ſoll (S. B. G. Struvs Acta litter. faſc. VII. S. 41. L. Waddingi Script. Ord. Minor. Rom. 1650. f. S. 325 und G. E. Waldaus Nachr. von Th. M. Leben und Schriften, S. 49.) Reimenweiſz iſt er Frft. s. a. 8. (wahrſcheinlich von J. Fiſchart), und in Proſa mit hiſtor. polit. und moral. Anm. Leipz. 1736. 8. heraus gegeben worden. — Eine neue, moderniſirte, verfeinerte und vermehrte Ausg. erſchien, Bresl. 1779. 8. In lateiniſche Verſe überſ. von Joh. Remius, Ultraj. 1558. 8. s. l. 1563. 8. Von Aeg. Periander, Frcft. 1567. 8. mit Holzſchn. In das Franzöſiſche, Lyon 1559. 16. Orl. 1571. 12. Amſt. 1703. 12. Auch ſoll eine engliſche Ueberſ. vorhanden ſeyn. Uebrigens iſt Eulenſpiegel auch in Kupfer geſtochen, und das Werk ſo gar nachgeahmt worden, als in Eulenſpiegel d. jüngern, Frft. 1765. 8. mit Kpf. und Dem Roomſchen Uylenſpiegel of te Luſt-hof van de Catholyken, Amſt. 1706. 8. mit K. (einer Sat.) Nachr. davon geben F. G. Freytag, in dem 2ten Bde. S. 1017. f. Adpar. litter. Der 2te und 4te Bd. der Bibl. der Romane, S. 131 und 91 (aber ſehr oberflächlich) C. G. v. Murr, im 14ten Th. S. 342. f. Jour. zur Kunſtgeſch. und Litterat. — Vielleicht noch älter, als dieſe, iſt die Geſchichte des D. Fauſt, ob ſich gleich

gleich auch von ihr keine Spuren sehr frühzeitiger Ausgaben finden, (die älteste, mir bekannte ist Hamb. 1599. 8. 2 Th. gedruckt) und ob sie gleich, gewöhnlich, in dramatischer Form behandelt ist. Bey den Engländern brachte sie schon Chr. Marlowe ums J. 1600 darin. Die Franzosen haben nur eine Uebersetzung der Erzählung, Par. 1674. 12. Was in der Bibl. der Romanen B. 1. S. 81 u. f. davon gesagt wird, ist herzlich wenig. — In neuern Zeiten ist der Inhalt mannichfaltig bearbeitet worden, von dem Mahler Müller, Mannh. 1776. 1778. 8. Von G. E. Lessing und F. W. v. Goethe dramatisch; von F. W. Klinger 1790. von Schr. Offenb. 1792. 8. episch. S. übrigens Haubers Bibl. Magic. vorzügl. St. 27. und die histor. krit. Unters. über Faust, Leipz. 1791. 8. — Ungen. Eine schöne vn kurczweilige Hystori zeleſen von Herczog Leuppold vnd seinem sun Wilhalm von österreich . . . Augsb. 1481. f. — Ein wunderliche vnd erschröckenliche Hystori von einem grossen wüttrich genannt Dracole wayda . . . Bamb. 1491. 4. — Lucifers mit seiner Gesellschaft vall. Vnd wie d'selben Geist einer sich zu einē Ritter verdingt, vnd ym wol dienete . . . . Bamberg 1493. 4. — Ein gar schone, newe Histori der hochen lieb des kuniglichen Fürsten Florio, vnnd von seyner lieben Bianceffora . . Metz 1499. f. (Wahrscheinlicher Weise ist dieses Werk aber aus dem Spanischen gezogen. Wenigstens haben die Spanier einen Flores y Blancaflor, der zwar erst Alcala 1512. 4. gedruckt, und auch in das Französische, Par. 1554. 8. übersetzt worden ist, der aber, im Grunde, wohl noch viel älter seyn könnte.) — Fortunatus . . . . Augsb. 1509. 4. Frkft. 1551. 8. mit Holzschn. — — In den mittlern Zeiten scheinen, noch weniger als in den ganz frühern, Originale dieser Art unter uns verfertigt worden zu seyn; wir begnügten uns mit Uebersetzungen, und, was von dieser Zeit vorhanden ist, als z. B. der Simplicissimus, u. d. gehören zur Classe der Romane. In neuern Zeiten erst haben wir erträgliche Schriften dieser Art erhalten. Alle anzuführen würde der Raum, indessen, nicht gestatten. Ich schränke mich auf einige wenige ein: Joh. Geb. Pfeil (Moral. Erzählungen, Leipz. 1754. 8.) — J. C. A. (Erzählungen zum Scherz und zur Warnung, Lond. 1765. 8.) — H. E. v. Teubern (Dubois und Giakonda, eine corsische Erzählung, Züll. 1767. 8.) — Ungen. (Lehrreiche Erzähl. Leipz. 1768. 8.) — Versuche in moralischen Erzählungen, Leipz. 1768. 8. 2 Th. — J. R. Wiedener (Angenehme morgenländische Erzähl. Leipz. 1768. 8.) — Ungen. Romane und Feenmärchen, Glog. 1770. 8. 5 Th. — C. H. Korn (Versuch in rührenden Erzähl. Stuttg. 1770. 1773. 8.) — Ungenannte (Charites und Demophil, oder die schönen Abende, Leipz. 1775. 8.) — Antoinette, Leipz. 1776. 8. — Erzählungen aus der wirklichen Welt . . . . Berl. 1781 u. f. 8. 3 Th. — Ein Dutzend leichte Erzählungen, Petersb. und Leipz. 1782. 8. — J. K. A. Musäus (Volksmährchen der Deutschen, Gotha 1782 u. f. 8. 5 Th. Engl. 1791. 8. 2 Bde. Strausfedern (fortgesetzt von Müllern aus Itzehoe) Berl. 1787 u. f. 8. 4 Bde.) — Ungen. (Mährchen vom Zarwitsch Chlor, Berl. 1782. 8. — Mährchen vom Zarwitsch Fewey 1784. 8. — Catharina, K. v. Rußland (Erzählungen und Gespräche, Berlin 1783-1788. 8. 9 Th.) — Sophv. von La Roche (Moral. Erzählungen, Speyer 1784. 8. 2 Samml. Nachlese dazu, ebend. 1787. 8. Neuere moralische Erzähl. Altenb. 1786. 8. Waldine, Speyer 1784. 8. Schönes

Bild

Bild der Resignation, Leipz. 1794. 8.) — Hammersdörfer (Gallerie von Menschenhandlungen, Leipzig 1786 u. f. 4.) — Emilia v. Berlepsch (In dem ersten Th. ihrer Schriften, Gött. 1787. 8. finden sich Dichtungen aus der Unschuldswelt und Fabellehre.) — Ungen. Erzählungen für Jedermann, Kopenh. 1788. 8. — Komische Erzählungen im Geschmack des Boccaz, Halle 1788-1791. 8. 6 Th. (Höchstens nur von einer Seite im Geschmack des Boccaz.) — Sagen der Vorzeit, von Veit Weber, Berl. 1788 u. f. 8. 5 B. mit K. (sehr gut.) — Erzählungen vom Herausgeber des Leipziger Taschenbuches für Frauenzimmer, Leipz. 1788. 8. 2 Th. — A. J. Liebeskind (Palmblätter, Gotha 1788. 8. 2 Th.) — Ungen. (Erzählungen nach der Mode .... Halle 1788. 8. (Es giebt auch sehr schlechte Moden.) — A. v. Kotzebue (Ildegerte, Königin v. Norwegen, Rev. 1788. 8. Ob der Verf. solche aus einer bekannten Erzählung des le Noble, Par. 1695. 12. und im 6ten Bde. s. W. gezogen hat, weiß ich nicht zu bestimmen.) — Ungen. (Abulforaddin der weise, Samml. morgenl. Erzähl. Frft. 1788. 8. — Der Thurm von Samarrah, Leipz. 1788. 8. — Anecdoten und Characterzüge zur Veredlung des Herzens, Alt. 1788. 8. — Erzähl. aus der Geschichte actäonischer Nachkommenschaft, Berl. 1789. 8. — C. F. K. (Launen, Erzählungen und vermischte Aufs. Leipz. 1789. 8.) — Ungen. Schweizerische Geschichten und Erzählungen, Winterth. 1789. 8. — Romantische Gemählde der Vorwelt, Leipz. 1789. 8. — Volksmährchen der Deutschen, nicht von Musäus, Halle 1789. 8. 6 Th. (Daß sie nicht von Musäus sind, hätte der Verf. zu sagen, sich ersparen können.) — Neue Volksmährchen der Deutschen, Leipz. 1789-1792. 8. 3 Bde. — K. Müller (Erzählungen nach Musäus, Bresl. 1791. 8.) — Aug. La Fontaine (Die Gewalt der Liebe, in Erzähl. Berl. 1791 u. f. 8. 4 Bde. gehören zu den bessern. Moral. Erzähl. Berl. 1794. 8.) — K. Stille (Erzähl. Rig. 1792. 8.) — Ungen. Komische Erzähl. aus dem menschl. Leben . . . Kopenh. 1792. 8. Aus dem Dänischen, gut übersetzt.) — Gemählde nach der Natur, Bresl. 1792. 8. — Ammenmährchen, Weim. 1792. 8. — C. L. B. (Erzähl. für Liebende, Wien 1792. 8.) — Ungen. Erzähl. aus der Urwelt, Wittenb. 1792. 8. — Komische Erzähl. im Geschmack des La Fontaine, Halle 1792. 8. — Romantische Gesch. der Vorzeit, Leipz. 1793. 8. 3 Bde. — Auswahl romantischer Gemählde, Zitt. 1793. 8. — Prinzessin Sirta, Leipz. 1793. 8. — C. Grosse (Der Blumenkranz, Zitt. 1795. 8.) — Die vorzüglichsten Aufsätze dieser Art finden sich aber in A. Meißners Skizzen, Leipz. 1778-1788. 8. 10 Samml. — In eben desselben, Erzählungen und Dialogen, ebend. 1781. 8. 1790 u. f. 8. 3 Bde. — In J. J. Engels Philosophen für die Welt. — In Ant. Walls (Heyne's) Bagatellen, Leipz. 1783-1785. 8. 2 B. — In J. J. Herders Zerstreuten Blättern. — — Auch sind verschiedene Sammlungen von Erzählungen vorhanden, wovon aber freylich der größte Theil auf fremden Boden entsprossen ist, als: Die Abendstunden in Erzählungen, Leipz. 1763 u. f. 8. 13 Th. — Neue Abendstunden, in Erzähl. ebend. 1768-1776. 8. 14 Bde. — Tägliche Unterhaltungen für alle vier Jahrszeiten, Wien 1790. 8. 6 Th. — u. v. a. m.

Euripides.

Der, von dem Euripides geschriebenen, dramatischen Stücke, sollen überhaupt hundert und einige zwanzig gewe-

gewesen seyn, deren Titel sich bey dem Meursius (De Tragoed. Aesch. Sophocl. Euripid. im Gronovschen Thes. B. X. S. 393 u. f.) in des Grotius Excerptis Tragicor. und bey dem Fabricius (Bibl. Gr. Lib. II. c. XVIII. §. 2.) finden. Valkenaer hat indessen, in s. Diatribe, diese Anzahl sehr beschränkt und wenigstens sechzehn davon ihm gänzlich abgesprochen. Auf uns gekommen sind achtzehn völlige, und der Anfang eines Trauerspieles, Danae, so wie ein Satyrspiel, der Cyclop, und Fragmente aus einigen funfzig Stükken. Die übrig gebliebenen heißen: Hekuba, Orest, die Phönizierinnen, Medea, Hippolytus, Alceste, Andromache, die Flehenden, Iphigenia in Aulis, Iphigenia in Tauris, Rhesus (der wenigstens noch immer unter des Euripides Nahmen geht) die Trojanerinnen, die Bacchantinnen, die Herakliden, Helena, Jon, der wüthende Herkules und Electra. Gedruckt wurden deren, zuerst, nur vier, Medea, Hippolytus, Alceste und Andromache, s. l. et a. 4. (wahrscheinlicher Weise zu Florenz) und darauf 18 (unter welchen sich aber der Cyclop befindet.) Ven. 1503. 8. 2 Bd. Bas. 1537. 1544. 8. gr. und die Electra allein, Rom 1545. 8. gr. Sämmtlich, ex rec. Guil. Canteri, Antv. 1571. 12. gr. Ferner, Bas. 1562. f. gr. und lat. nach der Uebersetzung des Casp. Stiblinus, Heidelb. 1597. 8. 2 Bde. gr. und lat. mit W. Canters Uebersetzung und den Fragmenten der Danae; Par. 1602. 4. gr. und lat. Cura Jos. Barnesii, Cant. 1694. f. 2 Bd. gr. und lat. mit den Fragmenten von mehr als 60 Stücken, nachgedruckt, Leipz. 1778-1788. 4. 3 Bd. jedoch, vom zweyten Bande an, mit Rücksicht auf die folgende: ex rec. Sam. Musgrave, Ox. 1778. 4. 4 Bd. gr. und lat. Die Scholien zu den erstern sieben Stücken, von ältern und neuern Grammatikern geschrieben, und von Arsenius gesammelt, erschienen zuerst, allein, Ven. 1534. 8. Bas. 1544. 8. sind aber auch bey den vier letztern, vorhin angezeigten Ausgaben befindlich. Einzele Stücke sind von sehr vielen herausgegeben worden; als von Erasmus die Hekuba und Iphigenia, Bas. 1518. 8. 1524. 12. gr. und lat. Von Hugo Grotius, die Phönizier. Par. 1630. 8. Amst. 1631. 8. gr. und lat. Von W. Piers, die Phönizierinnen und die Medea, Camb. 1703. 8. gr. und lat. Von Joh. King, Hekuba, Orestes und die Phönizierinnen, Cambr. 1726. 8. Lond. 1748. 8. 2 B. gr. und lat. Von Casp. Valkenaer, die Phöniz. Fran. 1755. 4. gr. und lat. und der Hippolyt, Lugd. B. 1768. 4. gr. und lat. Von Jer. Markland die Flehenden, Lond. 1763. 4. 1775. 8. und die beyden Iphigenien, Lond. 1771 und 1783. 8. Von Phil. Brunk, die Hekuba, die Phöniz. Hippolytus und die Bacchantinnen, Strasb. 1780. 8. und v. vielen andern mehr. —

Uebersetzt in das Italienische ist der ganze Euripides in reimfreye Verse von dem P. Michel Ang. Carmeli, Padua 1743-1754. 8. 10 B. mit dem Text zusammen, und allerhand Anmerkungen, worüber Reiske, in den Actis Erudit. a. 1748. S. 534. und a. 1751. S. 641. so wie des Carmeli Vertheidigung, Pro Euripide et novo ejus italico interprete, Diss. Pat. 1750. 8. nachzulesen sind. Einzele Stücke, als die Hekuba, von Giamb. Gelli, s. l. et a. (Flor.) 8. Von Lud. Dolce, Ven. 1543. 8. 1748. 8. in reimfr. Versen; von Giov. Balcionelli, ebend. 1592. 8. Von Zach. Valaresso, (ebend. 1714.) 8. Von Mar. Guarnacci, Flor. 1715. 4. und in s. Poesie, Luc. 1769. 4. Von Ant. Stratico, Pad. 1733. 4. Von Ben. Stef. Pallavicino, im 3ten B. s. Opere, Ven. 1744. 4. Der Orest,

von Zach. Valaresso, 17 . . 8. Die Phönizierinnen (Feniciane) s. l. et a. 8. (von J. Valaresso) Hippolyt von Ben. Pasqualijo, Ven. 1730. 8. Von Frc. Boaretti, Ven. 1790. 8. Auch findet sich eine im 2ten Bde. der Capi d'opera del Teatro ant. e mod. Ven. 1789. 8. Alceste, von Girol. Giustiniano, Gen. 1559. 8. und von Giovb. Parisotti, in dem 12ten B. der Raccolta d'Opuscoli scient. e filol. Ven. 1735. 8. Andromache, die Flehenden, die Trojanerinnen und die Bacchantinnen, von Crist. Guidiccioni, Luc. 1747. 4. Electra, von Frc. Boarelli, Ven. 1790. 8. Die beyden Iphigenien, von dem P. Giamb. Carraccioli, Flor. 1729. 8. und die erste von C. Mar. Maggi, Meyl. 1700. 12. (Die, in der neuen Ausg. von Fabricii Bibl. Gr. Vol. II. S. 271. angeführte Uebersetzung der Iphigenia in Aulis, von Al. de' Pazzi ist nie gedruckt worden: und die, ebend. angezeigte, und bereits, Ven. 1551. 12. gedruckte Iphigenia des Dolce ist mehr Nachahmung als Uebersetzung.) Auch sind noch mehr handschriftliche Uebersetzungen einzeler Stücke vorhanden, von welchen in der Bibl. della Eloq. Ital. des Fontanini Bd. 1. S. 491. Ausgabe von 1753. und in des Quadrio Stor. e Rag. d'ogni Poesia, Vol. III. S. 105 sich Nachrichten finden. Wie weit es aber mit einer neuen Uebersetzung der Tragedie di Eschil. Sofoc. ed Euripide . . dell' Ab. Mich. Mallio, R. 1788. 8. gekommen ist, weiß ich nicht. Der erste Band, welcher, unter andern, Vergleichungen dieser drey Tragiker enthält, erschien Rom 1788. 8. — In das Spanische: die Hekuba, von Fern. Perez de Oliva, im 16ten Jahrh. gedruckt im 6ten Bde. S. 251 des Parn. Esp. Die Medea, durch Sim. Abril, Barc. 1599. 8. — In das Französische: Die Hekuba, von Laz. Baif, Par. 1544. 8. 1550. 12. und eben dieselbe, von Wilh. Bouchetel, ebend. 1550. 8. (Beyde sind nicht, wie in der Bibl. Graec. a. a. O. S. 266 gemeint wird, ein und dasselbe Werk, oder die Verfasser einerley Personen. Der Irrthum scheint daraus entsprungen zu seyn, daß beyde Uebersetzungen in einem Jahre gedruckt worden sind. S. Goujets Bibl. franc. B. IV. S. 179 u. f. und 462. Durch ein sonderbares Versehen ist aber, an der ersten Stelle, Hekuba in den Herkules verwandelt worden.) Ferner von Belin de Ballu, Par. 1783. 8. Die Iphigenia (von Th. Sibilet) Par. 1549. 12. Hippolyt, die beyden Iphigenien, die Alceste, und Auszüge aus den übrigen Stücken, in dem Theatre des Grecs des Brumoy, P. 1730. 4. 3 B. Electra, von Larcher, Par. 1750. 8. Der ganze Euripides, von Prevost, Par. 1778-1783. 8. 3 Bde. und als der 4te-10te Bd. in der neuen Ausgabe des Theatre des Grecs, Par. 1784 u. f. — In das Englische: Die Phönizierinnen, unter dem Titel, Jocasta, von G. Gascoygne und Fr. Kennelmarsche, 1566. 4. (aber sehr frey.) Hekuba, von Richard West 1726. 4. und von Th. Morell 1749. 8. Die Iphigenia in Tauris, von Gilb. West, bey s. Uebers. des Pindar 1749. 4. Hippolyt, die beyden Iphigenien und Alceste, so wie Auszüge aus den übrigen Stücken, in der engl. Uebers. von Brumoys Theatre des Grecs, Lond. 1759. 4. 3 B. Die Iphigenia in Aulis, die Phöniz. die Trojan. und Orest, mit der Aufschrift: Select. Trag. of Eurip. Lond. 1780. 8. von J. Bannister: der ganze Euripides, von Rob. Potter, Lond. 1782-1784. 4. 2 B. und von Mich. Wodhull, 1782. 8. 4 Bde. 1792. 8. 3 Bde. — In das Deutsche: die Hekuba, von C. Spangenberg, Strasb. 1605. 8. Von J. J. Steinbrüchel, im tragischen Thea-

ter

ter der Griechen, B. 1. Zür. 1763. 8. Von J. v. Alxinger, im teutschen Merkur, Aprill 1787. und in s. Gedichten, Klagenfurt 1788. 8. (in Versen.) Von G. B. Mathesius, Leipz. 1788. 8. Von Christ. Frd. Ammon, nebst der Andromache, Erl. 1789. 8. und ein Theil davon, in dem 1ten Th. der Philosophischen Blicke, Halle 1789. 8. von J. C. F. Heinzelmann. Die Phöniz. von J. J. Steinbrüchel (s. oben) und die drey ersten Aufz. von Joh. Ph. Ostertag, Wetzlar 1771. 4. Der Anfang einer neuen, im 8ten Heft der Thalia. Hippolyt, von J. J. Steinbrüchel (siehe oben.) Alceste, von D. Chr. Seybold, nebst einer Abh. Leipz. 1774. 8. Andromache, von Chrstn. Fr. Ammon (s. oben.) Ipbigenia in Aulis, von Bapt. v. Rochlitz 1584. Von J. J. Steinbrüchel (s. oben.) Von Joh. Bernh. Köhler, Berl. 1778. 8. Die Helena, Zür. 1780. 8. — — Von den besondern lateinischen Uebers. finden sich Nachr. in Fabricii Bibl. Gr. a. a. O. S. 272. d. n. Ausg. —

Nachahmungen seiner Stücke sind in den mehresten neuern Sprachen, vorzüglich in der italienischen und französischen, sehr viele vorhanden. Als in der italienischen, eine Hekuba, von Giuf. Gorini Corio, Mil. 1730. 8. und im 1ten Bde. s. Teatro tragico, Mil. 1744. 12. (Trissino hat deren keine geschrieben, wie in Fabr. Bibl. gr. a. a. O. S. 266. gesagt wird.) Ein Oreft, von Ortenfio Scamacca, Pal. 1648. 12. Von Giac. Ant. Bergamori, Mod. 1685. 12. Von Giov. Ruccellai, Ver. 1723. 8. Von Giul. Cef. Bezelli, Ver. 1728. 8. Die Phöniz. von Ort. Scamacca, Pal. 1648. 12. Eine Medea, von Lud. Dolce, Ven. 1557. 8. Von Maffeo Galladei, ebend. 1558. 8. Von Giov. Artico di Porcia, Ven. 1721. 8. Von Gasp. Gozzi, 1746. 12. u. a. m. Ein Hippolyt, von Ottaviano Zara, Pad. 1558. 8. Von Vinc. Giacobilli, Rom 1601. 8. Von Andr. Santa Maria, Neap. 1619. 12. Eine Alceste, von Giul. Salinero, Gen. 1593. 4. Von P. J. Martelli, Rom 1709 und 1715. 8. und noch öfterer in Opern. Die Andromache, eben so. Die Ipbigenia, von Lud. Dolce, Ven. 1551. 12. 1566. 8. und in Tauris, von Ort. Scamacca, Pal. 1641. 8. Von P. J. Martelli, Bol. s. a. 8. und mit den andern Trspl. des Verf. Rom 1715. 8. Von dem Gr. Giov. Rinaldo Carli, Ven. 1744. 12. und im 17ten B. s. Opere, Mil. 1787. 8. Noch öfterer sind beyde zu Opern gebraucht worden. Die Herakliden, von Ortenfio Scamacca, Pal. s. a. 12. — In französischer Sprache: die verschiedenen Medeen von Jean de la Peruse, Binet, Corneille, Longepierre und Clement, sind, im Grunde, mehr Nachahmungen des Seneca, als des Euripides; die Phädra des Racine ist aus dem Hippolyt entstanden, nachdem vorher schon Garnier, Pineliere, Gilbert, Pelegrin und Rotrou einen Hippolyt, und, mit dem ersten zugleich, Pradon eine Phädra geschrieben hatte: die Thebaide des erstern ist nach den Phönizierinnen gebildet, aus welchen auch die Antigone des Rotrou zum Theil gezogen ist; der Stof der Alceste ist von Al. Hardy, von Chancel. de la Grange, von Boissy und von Quinault behandelt worden; Racine hat eine Andromache, so wie eine Ipbigenia in Aulis abgefaßt; der Oreft des Le Clerc und Boyer, so wie des Chancel de la Grange, ist aus der Ipbigenia in Tauris genommen, und de la Touche, und Gaillard (in einer Oper) haben, unter der Aufschrift selbst, den Stoff von neuem bearbeitet; von Robert Garnier, Sallebrai und Pradon sind Trojanerinnen; von Brie, Danchet und Marmontel, Herakli-

den; von J. Prevoſt, R. Briſſet und l'Heritier ein wüthender Herkules vorhanden; auch iſt das Trauerſpiel von Morand, Megare, eben dieſes Inhaltes; den Stoff der Electra haben, mit Rückſicht auf das Stück des Sophokles, Pradon, Crebillon, Longepierre und Voltaire (unter dem Titel, Oreſt) auf die franzöſiſche Bühne gebracht, u. a. m. und ein Theil dieſer Stücke iſt wieder in das Italieniſche, Engliſche und Deutſche überſetzt worden. — In engliſcher Sprache: eine Hekuba, von Delap 1762. 8. ein Oreſt von Th. Goffe, 1633. 4. und von John Hughes, 1717. 8. Unter eben dieſer Aufſchrift, der Stoff der Iphigenia in Tauris, von L. Theobald 1731. 8. Eine Medea, von Ch. Johnſon, 1731. 8. und von Rich. Glover, 1761. 4. (jedoch mehr nach dem Muſter des Seneca, als des Euripides.) Eine Phädra und Hippolyt, von Edm. Smith (1707.) 4. In eine Oper gebracht, von Th. Roſeingrave, 1753. 8. Eine Troas von Jaſp. Heywood, 1581. 4. (Aber mehr nach Seneca, deſſen Trojanerinnen öfterer ins Engliſche überſ. worden ſind, als nach Euripides.) — —

Erläuterungsſchriften, über den Dichter, und ſeine Schriften überhaupt: Fr. Portus (. . . Sophoclis et Euripidis Collatio, Morg. 1584. 8.) — H. Stephanus (Notae in Soph. et Euripidem . . . . Par. 1568. 8.) — Aem. Portus (Breves notae in omnes Euripidis Trag. . . . . Ex offic. Commel. CIↃIↃIↃ. 8.) — J. Meurſius (Aeſch. Sophoc. Euripides, ſ. de Tragoediis eorum, Lib. III. Lugd. B. 1619. 4. und im 10ten B. S. 393. des Gronovſchen Theſaurus.) — Udeno Niſiely (Das 17te ſ. Prog. poet. im 4ten Bde. beſteht aus einer Unterſuchung der Trſpl. des Euripides.) — Ben. Averanus (In dem 1ten Bde. ſ. Oper. Flor. 1717. f. finden ſich 26 Diſſertat. in Euripidem.) — Gottfr. Hauptmann (De Euripide, Progr. Ger. 1743. 4.) — J. Jac. Zimmermann (De Theologia Eurip. im 17ten St. des Muſei Helvet. Tig. 1750. 8.) — J. J. Reiske (Animadv. in Euripid. Lipſ. 1754. 8. und in ſ. Animadv. ad Auct. gr. Lipſ. 1757-1767. 8. 5 Bde.) — Ben. Heath (Notae, ſ. Lect. ad Tragic. veter. Dram. . . . Oxon. 1762. 1764. 4.) — Sam. Musgrave (Exercitat. in Eurip. Lib. II. Lugd. B. 1762. 8.) — Lud. Casp. Valckenaer (Diatribe in Euripidis perd. Dramat. Reliquias, Lugd. B. 1767. 4.) — Giov. Criſt. Amaduzzi (Lettere ſopra un antico marmo contenente il Catalogo delle Tragedie d'Euripide . . . Lucca 1767. 8.) — Prevoſt (Eſſai ſur la vie et ſur les ouvrages d'Euripide, im 4ten Bde. der neuen Ausg. des Theatre des Grecs.) — Rich. Paul Jodrell (Illuſtrations of Eur. . . . L. 1781-1792. 8. 3 Bde. Der Bachantinnen, des Jon und der Alceſte.) — F. Jacobs (Emendat. in fragm. Euripidis, im 4ten St. der Bibl. der alten Litterat. und Kunſt, S. 24. des Anhanges. Animadv. in Eur. Tragoed. et Fragm. Goth. et Amſtel. 1790. 8. S. auch deſſen Spec. emendat. in Auct. vet. Gothe 1786. 8.) — Joa. Frd. Haberfeld (Euripidis Ingenium, ad Ariſtotel. Poet. C. XIII. §. 4. breviter adumbratum, Lipſ. 1789. 8.) — Auch finden ſich Erläuterungen einzelner Stellen noch ſehr viele in den Miſcell. Obſervat. Bat. Vol. I. Th. 2. S. 150. Vol. II. Th. 1. S. 92. Th. 3. S. 321. Vol. VI. Th. 3. S. 583. — in Jon Toups Opuſc. crit. — in d'Orville's Vann. crit. — in H. v. Eldick Suſpicion. Specim. — in Aug. Matthäi Obſervat. crit. Gött. 1789. 8. — ſo wie in den Mem. de l'Acad. des Inſcript. B. IV. S. 191. (der Quartausg.) Corrections de

quel-

quelques paſſages d'Euripide, p. Cl. Sallier — u. v. a. m. — — Beſondre Erläuterungsſchriften, einzeler Stücke des Euripides, als der Hekuba: Erasm. Vinding (Commentar. Specim. in Eurip. Hecubam, cum VI. contin. Hafn. 1648-1656. 4.) S. Battier (Obſervat. in Eur. Hec. in dem Muſeo Helvet. St. 17. Tur. 1750. 8.) J. J. Steinbrüchel (Obſervat. ad Eurip. Hecub. in dem 1ten und 2ten St. des Muſei Turic. Tur. 1780. 8.) J. C. Jeune (Varietatem lectionis in Eur. Hec. ex cod. Acad. Vitteberg. . . . proponit. Vit. 1781. 4.) C. F. Ammon (De Eurip. Hec. . . . Diſp. Erl. 1788. 4.) — Ueber den Oreſt: S. Battier (Obſerv. in Eur. Or. in dem Muſeo Helvet. St. 18.) — Ueber die Phönizierinnen: Jacq. Hardion (Obſervat. ſur quelques endroits des Ph. in dem 5ten Bde. der Mem. de l'Acad. des Inſcript. S. 119. der Quartausg.) C. H. Lange (In der Hamburgiſchen Verm. Bibl. 1743 u. f. 8. im 1ten B. S. 137 u. 1019. Animadv. crit. in Phoen. Eur.) S. Battier (Obſervat. in Eur. Ph. im 19ten St. des Muſei Helvet.) S. Fr. M. Morus (De Euripid. Phoen. Pr. . . . . Lipſ. 1771. 4. und in ſ. Diſſert. theol. et philol. Lipſ. 1777. 8.) — Ueber die Medea: Erasm. Vinding (Commentar. in Medeam, Haf. 1657. 4.) Jacq. Hardion (Diſcours ſur la Medée d'Euripide, in den Mem. de l'Acad. des Inſcript. B. 8. S. 243. der Quartausg.) Giov. Ger. Carli Diſſertaz. . . . . ſopra un antico Baſſo rilievo rappreſentante la Medea di Euripide, conſerv. nel Muſeo dell' Acad. di Mantova, Mant. 1785. 8.) Ungen. (Ueber den Character der Medea, (Alt.) 1789. 8.) H. Blümner (Ueber die Medea von Euripides, Leipz. 1790. 8.) — Ueber den Hippolyt: J. H. Boecler (Hippol. Eurip. et Senec. inter ſe comp. Arg. 1651. 4.) L. Racine (Comparaiſon de l'Hippolyte d'Euripide avec la Trag. de Mr. (Jean) Racine ſur le même ſujet, in dem 8ten Bde. S. 300 der Mem. de l'Acad. des Inſcript. und bey ſ. Reflex. ſur la Poeſie, P. 1747. 12.) Vinc. Galli (In der Raccolta d'Opuſc. di Aut. Siciliani, B. XIV. Pal. 1773. 8. findet ſich eine Abhandl. über einen Sarkophag, worauf der Hippolyt des Eurip. dargeſtellt ſeyn ſoll; und dieſe Abhandl. nebſt dem Kupfer findet ſich, lateiniſch, in G. H. Martini Antiquor. Monument. Syll. Lipſ. 1783. 8. S. 1 u. f.) Chr. D. Beck (Specim. Obſervat. criticar. in Eurip. fab. quae inſcrib. Hipp. Lipſ. 1775. 4.) L. Dupuy (Remarques crit. ſur le texte et ſur quelques traduct. de l'Hipp. in dem 41ten B. S. 433. der Mem. de l'Acad. des Inſcript.) Ch. Batteux (Obſerv. ſur l'Hippol. d'Euripide et la Phedre de Racine, ebend. im 43ten Bde. S. 452.) — Ueber die Alceſte: C. M. Wieland (Eine Vergleichung zwiſchen der Alceſte des Eurip. und der Wielandiſchen Oper, im teutſchen Merkur v. J. 1773.) Dan. Chr. Seybold (Abhandl. über die Alceſte des Euripides, bey ſ. Ueberſ. derſelben, Leipz. 1774. 8.) Chr. Th. Kuinöl (Specim. Obſervat. in Eurip. fab. quae inſcr. Alceſtis, Lipſ. 1785. 8.) — Ueber die Andromache: Jacq. Hardion (Diſſertat. ſur l'Andromaque d'Euripide, im 8ten B. S. 264. der Mem. de l'Acad. des Inſcript. der Quartausg. Obſervat. crit. et hiſtor. ſur le choeur de l'Androm. von ebend. Ebend. S. 276. Obſervat. ſur le texte d'Andr. ebend. im 9ten Bde. S. 36.) L. Racine (Reflex. ſur l'Androm. d'Eurip. et ſur l'Andromaque de Mr. (Jean) Racine, ebend. Bd. 10. S. 311. und bey ſ. Reflex. ſur la Poeſ. Par. 1747. 12.) — Ueber die Iphigenia in Aulis: J. Hardion (Correction

d'un paſſage de l'Iphig. en Aulide, im 7ten Bd. S. 187. der Mem. de l'Acad. des Inſcript.) L. Racine (Comparaiſon de l'Iphig. d'Eurip. avec l'Iphig. de Mr. (Jean) Racine, ebend. B. 8. S. 288. und in ſ. Reflex. ſur la Poeſ. Par. 1747. 12.) — Ueber die Iphigenia in Tauris: Jacq. Hardion (Examen de deux paſſages de l'Iphig. en Tau. d'Eurip. im 5ten B. S. 105 der Mem. de l'Acad. des Inſcript.) L. Dupuy (Rem. crit. ſur le texte et ſur les traduct. de l'Iphig. en Tauride, ebend. im 31ten Bde. S. 173.) — Ueber den Rheſus: Cl. Sallier (Correction d'un paſſage de la Trag. de Rheſus, ebend. im 5ten Bde. S. 125.) J. Hardion (Correct. de quelques paſſages de la Trag. de Rh. ebend. im 9ten B. S. 44. Diſſert. ſur la Trag. de Rh. von ebend. Ebend. B. 10. S. 323.) Chr. Dan. Beck (De Rheſo, Diatr. crit. Lipſ. 1781. 4. und im 3ten B. S. 444 u. f. der neuen Leipz. Ausg. des Euripides.) — Ueber die Electra: Voltaire unter dem Nahmen Dumolard (Diſſertat. ſur les principales Traged. . . . qui ont paru ſur le ſujet d'Electre . . . Par. 1750. 12. und in ſ. Oeuvr. B. IV. S. 127 u. f. Ausg. von Beaumarch.) — — Ferner finden ſich Urtheile und Bemerkungen über den Euripides, als dramatiſchen Dichter, in des R. Rapin Reflexions ſur la Poet. §. XXI. und XXII. Oeuvr. Bd. 2. S. 166 u. f. Ausg. von 1725. (aber ſichtlich zu Gunſten des Sophokles, nicht des Euripides, wie in der neuen Ausg. von Fabr. Bibl. Gr. Vol. 2. S. 239. geſagt wird. ſ. S. 169.) — in des Baillet Jugemens des Savans. No. 1116. T. III. P. I. S. 363 u. f. Ausg. von 1725 wo die Urtheile älterer und neuerer Kunſtrichter geſammelt ſind. — In Hurds Anm. zum 194ten u. f. und zum 317ten Verſe der Horaz. Epiſtel an die Piſonen, Bd. 1. S. 133 und 226. d. U. — In G. E. Leſſings Dramaturgie, N. 48. 49. 94. 95. — In H. Home's Grundſätzen der Kritik, Kap. 29. B. 3. S. 303 u. f. d. d. Ueberſ. Aufl. von 1791. — In H. Merians Abhandl. von dem Einfluſſe der Wiſſenſch. auf die Dichtkunſt, B. 1. S. 157. der Ueberſ. Leipz. 1784. 8. — In Naſts Obſervat. in rem tragic. Graecor. §. 17 u. f. S. 34. — In Signorelli Geſch. des Theaters der alten und neuen Zeit, Th. 1. Kap. 5. S. 80. d. Ueberſ. — u. a. m. — Und litterariſche Nachrichten ſind in Fabric. Bibl. Gr. Lib. II. c. 18. Vol. II. S. 234. d. 4ten Ausg. geſammelt. —

Das Leben des Dichters, welcher mit Ausgang der 74ten oder im Anfange der 75ten Olymp. geboren wurde, findet ſich in den mehreſten der, bey dem Art. Dichter, S. 340 angezeigten Biographien der alten Dichter, als in Gyraldi Hiſt. Poetar. S. 775. Baſ. 1545. 8. in Le Fevres Vies des Poetes Gr. S. 96. u. a. m. Auch hat W. Piers ſ. Ausg. der Medea und der Phönic. Cambr. 1703. 8. und Barnes ſ. Ausg. des Dichters eine eigene Lebensbeſchreibung deſſelben beygefügt, welche vor der Leipziger Ausgabe mit abgedruckt iſt. Einen eigenen Artikel hat ihm Bayle gewidmet. —

Uebrigens werden dem Euripides, unter andern, noch fünf vorhandene Briefe zugeſchrieben, welche, ſ. l. et a. 4. ferner Roſt. 1569. 8. apd. Commel. 1601. 8. und bey den Ausg. des Dichters von J. Barnes und C. D. Beck abgedruckt worden ſind. Ihre Aechtheit iſt indeſſen von R. Bentley, in ſ. Diſſertation upon the Epiſtles of Phal. . . . Euripides, bey Wottons Reflect. upon anc. and modern learning, Lond. 1697. 8. und Lateiniſch, in ſ. Opuſc. philol.

lol. Lipſ. 1781. 8. S. 61 u. f. bezweifelt worden. —

Wegen ſ. Cyclopen ſ. den Art. Satyriſches Drama.

F.

Fabel.

Von der Einheit der poetiſchen Fabel überhaupt, handelt, unter andern, Giovb. di Lorenzo Strozzi, in einer, in ſeinen Orazioni, Rom. 1635. 4. Bl. 148. befindlichen Vorleſung; — von der Art, ſie zu erfinden, Aleſſ. Lionardi, in ſ. Werke Della imitazione poet. Ven. 1554. 4. S. 63 u. f. — Von der poetiſchen Fabel überhaupt, von der epiſchen, der dramatiſchen, der comiſchen Fabel, Minturno in ſeiner Arte Poetica, S. 14. 24. 42. 74. 120 u. f. Nap. 1725. 4. — — Von der epiſchen Fabel, unter andern: Pet. Mambrun in ſeiner Diſſertat. perip. de epico Carmine, P. 2. S. 131 u. f. Par. 1652. 4. — Le Boſſu, in ſ. Traité du Poeme epique, im 1ten B. S. 1 u. f. — — Von der Fabel des Trauerſpiels, und zwar von ihren weſentlichen Eigenſchaften, von ihrer Einheit, von einfachen und zuſammengeſetzten Fabeln, u. d. m. Ariſtoteles, περὶ ποιητ. VII. u. f. — V. Gravina (Im 3ten, 6ten, 7ten, 8ten, 10ten und 12ten Abſchn. ſ. Libro della Tragedia, und zwar, della fav. tragica; del periodo o tempo delle fav. e ſuoi vizj; degli altri vizj della favola; dell' unità della favola; della fav. ſemplice o ravviluppata; und dello ſcioglimento della fav.) — Diderot, in ſeiner Abhandlung de la Poeſie dramatique bey ſeinem Pere de famille, und zwar Du plan et du Dialogue, und Du plan de la Tragédie et de la Comédie, S. 195. und 215 u. f. d. Ueberſetzung 2te Aufl. — Das 4te Kap. in dem Eſſay upon the preſent State of the Theatres. — W. Cooke (Im 7ten Kap. ſ. Elements of dram. Criticism.) — G. E. Leſſing, in ſeiner Dramaturgie I. S. 235. 292 u. an a. O. m. — Clement, im 1ten und 2ten Kap. Kap. des 2ten Th. ſ. Schrift De la Tragedie, unter der Aufſchrift: Des differentes parties de l'Economie dramatique, und Des moyens eſſentiels à l'Econ. dramat. (vorzüglich aber mit Rückſicht auf die Fabel in den Voltairiſchen Stücken.) — Von der Fabel im Luſtſpiele beſonders Cailhava, im 8ten Kap. des 1ten Bds. ſ. Art de la Comedie. — S. übrigens die, bey den Art. Comödie, Drama und Trauerſpiel angeführten Schriftſteller.

Fabel.

(Die Aeſopiſche.)

Daß, bey den Alten, die Aeſopiſche Fabel nicht zu dem Gebiete der Poeſie, ſondern der Rhetorik gerechnet worden, hat G. E. Leſſing in ſ. Abhandlung von dem Vortrage der Fabeln, S. 222. Ausg. von 1777 bereits bemerkt; allein, daß erſt daraus, daß die Neuern ſie blos als Gedicht anſehen, auch die geſchwätzige neuere Art ſie zu erzählen, und die Zierrathe in dem Vortrage derſelben entſprungen ſind, wird, meines Bedünkens, durch eine Stelle in des Priscians Praeexercitamentis rhetor. ex Hermogene (ap. Putſch. S. 1330) widerlegt, wo ſchon von zweyerley Arten ihres Vortrages, brevi-

breviter und latius, geſprochen, und jede mit Beyſpielen belegt wird. Uebrigens handeln von ihr, theoretiſch und hiſtoriſch, unter den Alten: Ariſtoteles in ſ. Rhetorik, unter der Ueberſchrift von Beyſpielen, Lib. II. c. 20. zu vergl. mit J. G. Herders Zerſtreuten Blättern, Samml. 3. S. 174 u. f. — Aphthonius in den προγυμν. c. 1. — Quinctilian, Lib. I. c. 9. und Lib. V. c. 11. — —

Unter den Neuern, und zwar von den Italienern: G. Bertola Saggio ſopra la Favola . . . Pav. 1788. 12. Nach einer Einleitung folgt eine, ſehr unvollſtändige, und ziemlich verfehlte Characteriſtik der vornehmſten, ältern und neuern, Fabuliſten, und hierauf handelt der Verf. von der Erfindung und Behandlung der Fabel, von der Ingenuità (Naivetät) in der Fabel, von der Lepidezza (Munterkeit) darin, und endlich von der Moral und dem Nutzen derſelben. Gewonnen hat die eigentliche Theorie der Fabel nicht viel durch dieſen Verſuch.) — —

Von franzöſiſchen Schriftſtellern: La Motte Houdard (Diſc. ſur la Fable, vor ſ. Fabl. nouv. Par. 1719. 12. und in ſ. Oeuvr. B. 9. S. 1 u. f. P. 1754. 12. Er erklärt die Fabel, als une inſtruction deguiſée ſous l'allegorie d'une action. Dieſe Erklärung hat G. E. Leſſing, bekannter Maßen, geprüft.) — Pierre Brumoy (Obſervations ſur la fable, bey des Mich. de Morgues Traité de la Poeſ. franç. Par. 1724. 12. Er fordert von dem Vortrage der Fabel Kürze, Nettigkeit, Eleganz und vorzüglich viel Simplicität. Vom Fontaine ſagt er, daß mehr die Natur, als die Kunſt ihm ſeine Fabeln eingegeben habe. Uebrigens ſtimmt er mit La Motte überein.) — H. Richer (die Vorrede zu ſ. Fabl. nouv. miſes en vers, P. 1729. 8. handelt von der Fabel. Er erklärt ſie als ein petit poeme, qui contient un precepte caché ſous une image allegorique.) — Egli (Diſc. ſur l'Apologue in dem 16ten Bde. S. 45 der Hiſt. de l'Acad. des Inſcript. Deutſch, im 8ten Bde. der Gottſchedſchen Ueberſ. dieſer Mem.) — Remond de St. Mard (Reflex. ſur la fable, in ſ. Reflex. ſur la Poeſie en général, Haye 1734. 12. und in ſ. Poetique priſe dans ſes ſources, Oeuvr. B. 4. S. 166. Amſt. 1749. 16. Auch er erklärt die Fabel als un recit allegorique, und verlangt dazu un fond agréable und gaieté, un air aimable et facile in der Erzählung. Beynahe möchte man glauben, daß Bertola ſeine Theorie aus St. Mard geſchöpft habe; den übrigen Theil ſ. reflex. nehmen Prüfungen der La Mottiſchen Theorie und Fabeln ein, welche nicht eben günſtig für ſie ausfallen.) — Ch. Batteux (In ſ. bekannten Princ. de Litterature, B. 1. S. 283. d. d. Ueberſ. 4te Aufl. Seine Theorie iſt von Leſſing, a. a. O. S. 144 geprüft worden.) — Ungenannter (Diſcours ſur la fable avec un examen des principaux fabuliſtes, anc. et mod. bey den Fabl. nouv. et autres pieces en vers, p. M. D. D. L. P. D. C. Par. 1774. 12. Ueber die Theorie der Fabel wird eigentlich nichts darin geſagt; und die Characteriſtik der Fabeldichter lehrt auch nichts Neues.) — d'Ardenne (Vor ſ. Fabl. nouv. P. 1747. 12. und im 1ten Bd. ſ. Oeuvr. poſth. Marſ. 1747. 12. findet ſich ein, nicht viel bedeutender Diſcours ſur la fable.) — Fr. Marmontel (das 17te Kap. ſ. Poetik, B. 2. S. 453. Ausg. v. 1763 handelt von der Fabel, die er, als ein petit Poeme, où, avec l'air d'une ſimplicité credule, on preſente une verité morale ſous le voile d'un conte ingenu, erklärt. Auch er fordert, wie Bertola, vor allen Dingen, von der Fabel, vorzüglich Naivetät, welche er hier eben ſo erklärt, als in den Elemens de

Literat.

Literat. Uebrigens weicht er nur in einigen Stücken von der La Mottischen Theorie, besonders in Rücksicht auf den Gebrauch moralischer Wesen, die schon vor ihm St. Mard verwarf, ab.) — Ungen. (Bey den Fabl. allem. et Contes franç. en vers, Par. 1772. 8. 2 Bd. findet sich ein Essai sur la Fable. — —

Von englischen Schriftstellern: Newberry in s. Art of Poetry on a new plan, B. 2. Kap. 16. S. 245. der sie auch als eine allegorische Erzählung erklärt, aber sonst wenig über die Theorie derselben sagt. — —

Von deutschen Schriftstellern: Wolf (In dem 2ten Th. s. Philosoph. practicae univers. §. 302-323.) — J. J. Breitinger (In dem 7ten Abschn. des 1ten Thls. s. Critischen Dichtkunst, S. 164 u. f.) — Chrstn. Fürcht. Gellert (Dissertat. de Poesi Apologor. eorumque scriptoribus, Lipſ. 1744. 4. d. ebend. 1773. 8.) — Dan. Stoppens aufrichtiger Unterricht von den geheimsten Kunstgriffen in der Kunst Fabeln zu verfertigen, Berl. 1745. 8. Mag der Sonderbarkeit wegen da stehen. — J. J. Bodmer (In dem 9ten-11ten der Critischen Briefe, S. 146 u. f. Zür. 1746. 8. S. auch dessen Lessingsche unäsopische Fabeln . . . Zür. 1760. 8.) — G. E. Lessing (Von dem Wesen der Fabel; von dem Gebrauch der Thiere in der Fabel; von der Eintheilung der Fabel; von dem Vortrage der Fabeln; von einem besondern Nutzen der Fabeln in den Schulen, bey s. Fabeln, Berl. 1759 und 1777. 8. Von ebendemselben ist auch, in dem 2ten Th. s. Vermischten Schriften, ein Aufsatz zur Geschichte der Aesopischen Fabel vorhanden.) — E. L. D. Huch (Aesopus, oder Versuch über den Unterschied zwischen Fabel und Mährchen, Wittenb. 1769. 8. Gegen die Lessingsche Theorie.) — J. Chr. Gottl. Ernesti (De usu Fabular. in Eloquentia, Dissert. Lipſ. 1775. 4. und von ebendems. Dissert. de Fabula Aesop. vor den, von ihm herausgegebnen Fab. Aesop. Lipſ. 1781. 8. In der letztern handelt der V. von dem Gebrauch der Fabeln bey den Alten; von ihrer Wesenheit; von dem Nutzen und der Behandlung der Fabeln, vorzüglich der griechischen in den Schulen.) — Ungen. (Eine Theorie der Aesopischen Fabel, in der Samml. aus prosaischen und poetischen Schriften mit Abhandl. . . Maynz 1782. 8.) — J. J. Engel (In dem 3ten Hauptst. s. Anfangsgründe einer Theorie der Dichtungsarten S. 25.) — J. J. Eschenburg (In s. Entwurf einer Theorie und Litteratur der schönen Wissensch. S. 78 der Ausl. von 1789.) — Gebhard (Ueber den Ursprung der Fabel, ein Aufs. in dem 2ten Bde. d. deutschen Museums vom J. 1784. S. 553.) — Jacob (In der Berl. Monatsschr. v. J. 1785. Mon. April, S. 300.) — J. G. Herder (In der 3ten Samml. s. Zerstreuten Blätter, Gotha 1787. 8. S. 114 u. f. Er erklärt die Fabel als eine moralisirte Dichtung, als eine Dichtung, die, für einen gegebenen Fall des menschlichen Lebens, in einem andern kongruenten Falle, einen allgemeinen Erfahrungssatz, oder eine practische Lehre, nach innerer Nothwendigkeit derselben, anschaulich macht, und untersucht, aus diesem Standpuncte, die Fragen: warum handeln Thiere in derselben? Wie müssen die Thiere in der Fabel handeln? Wie weit erstreckt sich das Gebiet der Fabel auch diesund jenseits dem Reich der Thiere? Was ists, das uns in der Fabeldichtung anschaulich gemacht wird? Wie muß die Handlung der Fabel beschaffen seyn? Beyspiel, Parabel und Fabel, wie sind sie von einander unterschieden, und worauf beruht die vorzügliche Kraft der Fabel vor jenen beiden?) — C. Meiners

(Das 19te Kap. in ſ. Grundr. der Theorie und Geſch. der ſch. Wiſſenſch. Lemgo 1787. 8. S. 275 handelt ſehr allgemein von der Fabel. Auch findet ſich in ſ. Geſchichte der Wiſſenſchaften in Griechenland und Rom, Lemgo 1781 u. f. 8. S. 70 u. f. etwas über den Urſprung derſelben.) — K. H. Heidenreich (Der vierte Exkurs der ſiebenten Betrachtung in ſ. Aeſthetik, S. 353 beſchäftigt ſich mit der Fabel, deren Zweck er in eine anſchauliche Darſtellung einer Klugheitslehre, nach ihrem Einfluſſe auf Vortheil oder Nachtheil, in einer, aus der Thier- oder der lebloſen Welt hergenommenen Handlung ſetzt.) — Bardili (Was iſt das Eigenthümliche der Aeſopiſchen Fabel, in der Berliner Monatsſchrift, Jul. 1791.) — Auch kommen in den Vorreden mehrerer Fabuliſten, als des Fontaine, des L. Meier von Knonau, u. a. m. noch hieher gehörige Bemerkungen vor. — —

Aeſopiſche Fabeln ſind gedichtet worden, bey den Morgenländern: von Locman. Unter dieſem Nahmen ſind 36 Fabeln, mit dem Titel, Al-Amthal, vorhanden, welche, arabiſch, mit einer lateiniſchen Ueberſ. von Th. Erpenius, Lugd. B. 1615. 8. ſo wie bey der Arabiſchen Grammatik deſſelben, ebend. 1636 und 1656. 8. und der Gram. von J. D. Michaelis, Gött. 1771 und 1781. 8. blos arabiſch, ferner, zehn derſelben in A. Alſops Auswahl von Fabeln, Oxf. 1698 und achtzehn, in lat. Jamben von Tan. Faber gebracht, Saumur 1673. 12. und im 1ten B. ſ. Epiſt. ebend 1674. 4. S. 268 gedruckt worden ſind. Auch hat Edm. Laſſala ſie ſämmtlich, lateiniſch, Bonon. 1780. 4. herausgegeben. Franzöſiſch finden ſie ſich im 5ten Th. von Chardins Perſiſcher Reiſe, Ausg. von 1711. und bey Galands Ueberſ. der Fabeln des Bidpai, Par. 1714. 12. ſo wie bey der Fortſetzung oder neuen Ueberſ. derſelben von Th. Sim. Gueulette, ebend. 1724. 12. 2 B. und von Cardonne, 1778. 12. 3 Bd. (wo ſie aber mit den Fabeln des Bidpai unter einander geworfen worden ſind. S. Bidpai in der Folge.) Auch ſind ſie bey der neuen Ueberſ. des Aeſop, von Cholet und Mulot, Par. 1790. 8. befindlich, Deutſch, bey Sadi's Roſenthal, von Olearius, S. 189 der Ausg. von 1653. f. und S. 335 der Ausg. von 1660. ſo wie bey der moderniſirten, Wittenb. 1775. 8. Zu der Erläuterung dieſer Fabeln, und ihres Verfaſſers: Der Koran (Sura XXXI) Herbelot (Bibl. orientale, Art. Locman al Hakim, wo zwar ein Locman, der ungefähr zu Davids Zeiten, ums J. 2928 gelebt haben ſoll, die Fabeln deſſelben aber als überſetzt aus dem griechiſchen des Aeſop und von den Arabern als blos jenem alten Locman zugeſchrieben, angenommen werden, obgleich ebend. Herbelot die ganze Dichtart lieber für morgenländiſchen Urſprunges anſehen möchte.) — Joh. Jac. Schudt (De Locmanno, Arab. Mythologo, Diſſ. len. 1691. 4.) — Joh. Friedr. Hirt (Commentat. de inventione fabular. Aeſopo tributar. in den Act. Academ. Mogunt. Scientiar. util. B. 1. S. 583. Hier wird Locman auch für älter, als Aeſop, aber zugleich für das Urbild deſſelben erklärt.) — Ungen. (Bey den Nouv. Contes arabes, P. 1788. 12. finden ſich fünf Briefe über Locman, welchen zu Folge Aeſop auch ſein Nachahmer ſeyn ſoll.) — Prevot d'Ermes (In dem 1ten Th. ſ. Vies des Ecrivains étrangers, Par. 1784. 8. findet ſich ein ſo genanntes Leben des Locman, worin er ebenfalls zum Stammvater ſo wohl der Aeſopiſchen, als Bidpaiſchen Fabeln gemacht, und ſeine eigenen aus den Schriften des Iſraelitiſchen Königes David hergeleitet werden.) Daß Locman

Locman und Aesop nicht ein und dieselbe Person sind, hat Chr. F. Gellert, in s. Dissert. de Poes. Apolog. S. 48. d. d. Uebers. gezeigt, ob es gleich sonst gewiß ist, daß verschiedene Fabeln des erstern Aehnlichkeit mit einigen Fabeln des letztern haben. (S. unter andern die Institut. arab. Linguae . . . len. 1770. 8. S. 342 u. f.) Mehrere litter. Nachr. finden sich in Fabricii Bibl. Gr. Lib. II. c. 9. Vol. I. S. 651 der zweyten Ausg.) — Pilpai oder besser Bidpai ein Indier (ich führe diesen als Urheber der folgenden Sammlung an, ob sie gleich in des Maroniten Abraham von Ecchelu, Notis ad Cat. Libror. Chaldaic. sive Syriacor. τοῦ Hebed-Jesu, Mogunt. 1655. 8. im 161ten Kap. dem fünften Indischen Könige, Jiam; von Chrstn. Ravius, in s. Cat. Mss. Oriental. Cent. I. N. 20. einem Bushur, Gevhar, und von andern, noch andern zugeschrieben wird. Sie existirt, indessen, nicht allein, unter dem angeführten Nahmen; sondern die wahrscheinlichste Meinung fällt auch für diesen, und für den indischen Ursprung derselben aus (s. Herbelot Biblioth. orient. Art. Bidpai, Anvar, Sohaili, Calilahve Damnah, Giavidan Kbird, und Homaiun Name; Hyde's Prolegom. zu s. Lud. Orientat. und Seb. Gottfr. Starks Vorrede zu der Ausg. desselben, Berlin 1697. 8.) Das Alter des Buches ist eben so wenig bestimmt; gewöhnlich setzt man es über zweytausend Jahre hinaus. Fraser's Geschichte des Nadir (S. 19. Cat. Mss.) zu Folge, hat es, was auch wohl das wahrscheinlichste ist, mehr als einen Urheber, und heißt im Indischen eigentlich Kurtuk Dumnik, und nach dem Herbelot (an den ang. Stellen, in dessen Nachrichten sich aber, wenn man sie genau vergleicht, Widersprüche finden) wurde es zuerst in das ältere Persische (Pelvhi) unter der Aufschrift, Humajoun Nameh, das königliche Buch, zur Zeit des Cosroes, oder eigentlicher Nuschirvan, von dem Arzte desselben, Buzrvieh, oder Parzon, welcher es aus Indien hohlte, und also ums J. C. 530 übersetzt, wird aber auch, in dieser Sprache, wie er zu sagen scheint, das Vermächtniß des Houschenk, oder auch Giavidan Khird (Weisheit aller Zeiten) genannt. Aus dem alten Persischen übersetzte es zuerst Abul Hassan Abdallah Ben Mocanna, unter dem Khalifen Abougiafar Almansor ums J. C. 760 in das Arabische, wofern nämlich die, blos von dem obgedachten Abraham von Ecchelu in dem angeführten Werke, S. 87. gedachte, schon dreyhundert Jahre vor Alexander dem Großen gemachte, Arabische Uebersetzung, nur eine Erfindung ist) unter dem Titel Calilah va Damnah, den es, von den Nahmen der, in den beyden ersten Abschnitten, sich unterredenden Thiere erhielt, welche von dem Geschlecht, daß die Araber Thoes, die Perser Schacal nennen, sind; und dieser Titel, obgleich auf mancherley Art verändert, und verstümmelt, ist im Ganzen der bekannteste geblieben; ihn führen alle Handschriften der arabischen Uebers. welche auf der Pariser Bibl. sind (s. das Verz. derselben, I. n. 1165. 1489. 1492. 1501. 1502. u. a. m.) und da hier verschiedene Vers. derselben genannt werden: so ergiebt sich daraus, daß es mehr als einmahl ins Arabische übersetzt worden. Nahmentlich gedenkt Herbelot einer spätern von Hassan Ben Sohail ums J. C. 1493. mit der Ueberschrift, Anvar Sohaili; allein Gori, in dem Cat. Mspt. Bibl. Flor. I. 143. zeigt aus dessen eigenen Worten, daß Hassan blos eine, in das neue Persische, aus dem Arabischen gemachte Uebersetzung verbessert habe. Auch scheinet damit übereinzustimmen, was Fraser am angeführ-

führten Orte sagt. Aus den verschiedenen arabischen Uebersetzungen (deren eine Hyde, der Vorrede zu s. Lud. Orient. zu Folge, herausgeben wollte, und davon Heinr. Alb. Schultens einen Theil, mit der Aufschrift: Pars versionis arab. Libri Colailah va Dimnah . . . Lugd. B. 1786. 4. arab. und lat. herausgab) ist es, verschiedentlich, zum Theil wieder in neues Persisch, und in das Türkische, so wie in das Chaldäische, das Syrische, und endlich auch in das Ebräische, von einem Rabbi Joel (s. Wolfii Bibl. Hebr. I. 468. III. 350) übersetzt und, unter andern, Const. 1517. 4. (S. Bibl. Bodl. Art. Sendebar) gedruckt worden. Und diese oder die Ebräische Uebers. überhaupt, gehört nun zu den merkwürdigsten. Einmahl ist sie, wahrscheinlicher Weise, die Schuld, daß Gellert in der angeführten Abhandl. S. 58. d. Uebers. besondre Fabeln des Sandaber, die aber nur noch hebräisch vorhanden seyn sollen, anführt. Daß Bidpai und Sandaber eines sind, hat nicht allein Hr. Kästner, verm. Schriften, Altenb. 1745. S. 226. und Lessing, verm. Schr. 2. S. 227. bereits bemerkt, sondern es ergiebt sich auch aus der alten, deutschen, unten vorkommenden Uebersetzung selbst, als in welcher der, dem Könige die Fabeln erzählende, Weise, Sendebar heißt. Zweytens scheint vermittelst dieser Ebräischen Uebersetzung, oder ihrer Urschrift, nicht erst, wie Asseman (Bibl. Orient. Tom. III. P. I. S. 221. a. in der Anm.) zu glauben scheint, vermittelst der, in der Folge vorkommenden, italienischen von Doni, Bidpai in Sandaber verwandelt worden und gar das Buch selbst zu diesem Titel, als unter welchem es, in einer Ebräischen Handschrift, auf der Pariser Bibliothek sich findet, gekommen zu seyn. Und endlich sind, aus eben dieser Uebersetzung, vermittelst einer aus ihr gezogenen lateinischen 1) die frühesten Uebersetzungen in die mehresten abendländischen Sprachen, unmittelbar oder mittelbar, ob gleich mit sehr vielerley Veränderungen geflossen. Jene, die lateinische, verfertigte Johann von Capua, der ums J. 1262 lebte; und gedruckt wurde sie in den J. 1470-1480. s. l. et a. mit dem Titel: Directorium humanae vitae, alias Parabole antiquor. Sapientum, kl. fol. 82 Bl. mit Holzschn. und auch unter der Aufschrift: Parabolar. antiquor. Sapient. Liber, s. und diese liegt nun wieder den letztern zum Grunde. Ich will solche, nach dem Alter ihrer Erscheinungen im Drucke, hier auf einander folgen lassen. Die älteste derselben ist die Deutsche, welche, unter dem Titel: das Buch der Wysheit der alten Wysen (oder der Byspel der alten Wisen, S. Panzers Annal. der ältern deutschen Litterat. S. 49) s. l. s. und Ulm 1483. f. 1484. f. mit 126 Kpf. Augsb. 1484. f. und mit ähnlicher, oder etwas veränderter Ueberschrift, Strasb. 1525 und 1529. 1536. 1545. fol. Ohne Druckort 1548. 4. Frft. 1565. 8. erschien. Die zweyte, dem Druckjahre nach, ist die spanische. Sie führt die Aufschrift: Exemplario contra los Engaños: y peligros del mundo; und am Ende heißt es: Acabose el excellente libro intitulado Exemplario etc. Emprentado en la muy noble e leal ciudad de Burgos por maestre Fadrique Aleman de Basilea (welches denn einen Beytrag zur Geschichte der deutschen Buchdrucker enthält) a XVI dias del mes de febrera. Año de nuestra Saluacion. Mil. CCCCXCVIII. Folio, mit Kupfern. Und eben diese Uebersetzung ist, mit einigen Veränderungen im Style, Zarag. 1521. f. mit Kupf. ebend. 1547. 4. und, bey der spanischen Uebers. der Fabeln des Aesop, Anv. s. a. 8. wieder abgedruckt

druckt worden. Daß die Arbeit des Johann von Capua dabey zum Grunde liegt, zeigt ſich von der erſten Zeile an; denn der Spanier hat auch den Anfang derſelben, Verbum Johannis de Capua, mit Deliberé yo Juan de Capua überſetzt. Indeſſen beſitzen, die Spanier, handſchriftlich, noch eine ältere, zwar auch aus dem Lateiniſchen, aber wie es ſcheint, aus einer, noch vor dem Johann de Capua verfertigten, und aus dem Arabiſchen gemachten Ueberſetzung. Dem Sarmiento (Memor. para la hiſtoria de la Poeſia §. 749. S. 339.) zu Folge heißt der Titel: Libro de Calila, é Dimna, que fue ſacado de Arabigo en Latin, romanzado, por mandado del Infante Alfonſo, fijo del Rey D. Fernando, en era de mil tres cientos ochenta y nueva; und die Unterſchrift ſagt, que Fr. Juan Gallenſe, franciſcano eſcribió eſte libro el año de 1416. Sarmiento (a. a. O. §. 751 u. f.) bringt aus jener Ueberſchrift heraus, daß ſie ſchon ums J. 1251 verfertigt worden ſeyn muß; und vielleicht iſt ſie, oder ihre lateiniſche Urſchrift noch älter. In der, gleich im Anfange des 12ten Jahrhundertes, von einem getauften ſpaniſchen Juden geſchriebenen Diſciplina clericalis kommen, nämlich, Erzählungen vor, welche ſich auch in dem Calilah va Damnah finden. (S. Works of Chaucer, Bd. IV. S. 138. Anm. † und * Edinb. 1782. 12.) Da Sarmiento aber jene Handſchrift mit den gedruckten zu vergleichen vergeſſen hat, und ſie überdem nicht gedruckt iſt: ſo kann ſie überhaupt weniger in Betracht kommen. Von einer, aus dem Türkiſchen gezogenen, ſpaniſchen Ueberſetzung ſ. die Folge. Aus jener, zuerſt angezeigten, iſt aber wieder die älteſte italieniſche gefloſſen. Dieſe ſchreibt ſich von Agnolo Firenzuola her, führt den Titel, Diſcorſo degli Animali, und findet ſich in deſſen Proſe, Fir. 1548. 8. 1562. 1723. 8. Daß ſie blos aus dem Spaniſchen gezogen worden, wird nicht allein in der Vorrede zu der folgenden behauptet, ſondern auch in dem Prologo der Venetianiſchen Ausgabe dieſer Diſcorſi vom J. 1622 eingeräumt. Die zweyte italieniſche erſchien, unter dem Titel: La Morale Filoſofia del Doni, tratta dagli antiche ſcrittori . . . Lib. II. Ven. 1552. 4. . . . ſcritto da Sendebar moraliſſimo Filoſ. Lib. III. Ebend. 1552. 4. und Trattati diverſi da Sendebar . . . Ven. 1552. 4. mit Kupf. und, blos mit der erſtern Aufſchrift, Ven. 1567. 8. Tar. 1594. 8. Vic. 1597. 8. Ven. 1606. 4. Ferrara 1610. 8. Dieſe ſoll nun zwar, der Einleitung zu Folge, aus dem Indiſchen, Perſiſchen, Arabiſchen, Hebräiſchen, Lateiniſchen und Spaniſchen gemacht worden ſeyn; und in der Vorrede zum zweyten Buche, ſagen die vorgeblichen Ueberſetzer, die Academici Peregrini, oder vielmehr Ant. Franc. Doni (als welcher unter dieſen Nahmen ſich hier verbarg; S. Nicerons Memoires des hommes illuſtres B. XXXIII. S. 160) daß ſie das Werk in fünf Sprachen beſitzen; ſo wie ſie auch in der Vorrede zu den Trattati diverſi, die lateiniſche Ueberſetzung ſehr herabwürdigen, und, bey dieſen, ſich vorzüglich an eine griechiſche gehalten haben wollen; allein der Anfang des Buches ſtimmt denn doch ſo ziemlich mit jener alten, lateiniſchen überein; und das Wort, Sendebar auf dem Titel, macht alle ihre Behauptungen verdächtig. Indeſſen findet ſich freylich in dieſem Buche, mehr, als in der Urſchrift des Johannis von Capua, und in den bisher angeführten, daraus wieder gemachten Ueberſetzungen. Es iſt ein Gemiſch von Parabeln, Fabeln, Erzählungen, Abhandlungen, u. ſ. w.

Ob,

Ob, wie Quadrio (Stor. e Rag. d'ogni Poesia, Vol. IV. S. 105) will, die Schrift, Del Governo de' regni, sotto morali Esempi di Animali ragionanti tra loro, tratti prima dalla lingua indiana in Agazena da Lelio Demno Saraceno; e dall' Agarena nella Greca da Simeone Seto, Filos. Antioch. . . . Ferr. 1583. 8. nichts, als eben diese, oder wie es auch scheinen könnte, eine andre Uebersetzung dieses Werkes sey, weiß ich nicht zu entscheiden, da ich sie nicht gesehen. Der Titel verräth eine lächerliche Verstümmelung. Aber wohl ist jene erste Arbeit des Doni schon sehr frühzeitig wieder in andre neuere Sprachen übersetzt worden, als in das Englische, unter dem Titel: Donies Moral Philosophie, translated from the Indian-Tongue, Lond. 1570. 4. mit Holzs. und The Moral Philosophy of Doni out of Italian, by Sir Th. North, Knight, L. 1601. 4. Uebrigens will ich noch bemerken, daß das Wort, Doni, auf dem Titel, zu einigen sonderbaren Mißverständnissen Veranlassung gegeben hat. Asseman, z. B. in s. Bibl. Orient. B. 3. Th. 1. S. 220 b. scheint es für das bloße Diminutiv von Dimna angesehen zu haben, ob es gleich wohl nichts, als der Nahme des Uebersetzers ist. Doch nicht auf diesem Wege allein, nämlich nicht, vermittelst der, aus dem Ebräischen gemachten lateinischen Uebersetzung des Johann von Capua ist das Buch in die abendländischen Sprachen gekommen; sondern auch 2) vermittelst einer griechischen, aus dem Arabischen gezogenen Dollmetschung. Diese verfertigte Simon Sethus, oder, nach dem Lambeck (VI. 119) der Weltweise Secundus, um das J. 1100 für den Kaiser Alexius Comnenus, unter dem Titel, Στεφανιτης και Ἰχνηλατης; und aus einer Handschrift derselben, wovon sich noch Kopien, und wie es scheint, vollständigere, zu Florenz (s. Gori, Catal. Mscript. Bibl. Florent. B. II. S. 382) und zu Upsal (s. Acta Philos. B. 2. S. 187. und die Proleg. ad libr. Στεφαν. και Ιχνηλ. e Cat. Mscripto. Bibl. Acad. Upsal. . . . a Ioa. Flodero, Upsal. 1780. 4.) finden, übersetzte nicht allein der Jesuit Poussin, das Griechische wieder in das Lateinische, und rückte diese seine Arbeit in seine Ausgabe des Pachymeres, Rom 1666-1669. f. 2 B. in den ersten Band, S. 545 u. f. ein; sondern Seb. Gottfried Starke gab auch die griechische Uebersetzung des Sethus, oder Secundus selbst, mit einer neuen, von Poussins abgehenden Uebersetzung (nicht aber auch Ebräisch, wie Gellerten, in der angeführten Abhandlung, wenigstens sein Uebersetzer sagen läßt, und C. H. Schmid, in s. Anweisung der vornehmsten Bücher der Dichtkunst, S. 661. zu sagen scheint) unter dem Titel; Specimen Sapientiae Indorum veterum, id est, liber ethico-politicus pervetustus, dictus arabice Kelilah va Dimnah, graece Στεφανιτης και Ἰχνηλατης, Berol. 1697. 8. heraus; und aus dieser Ausgabe erschien es Deutsch, mit der Aufschrift: Abuschalem und sein Hofphilosoph, oder die Weisheit Indiens . . . Leipz. 1778. 8. von M. C. B. Lehmus. 3) Ist das Buch wie gedacht, in das neuere Persische übersetzt worden; und aus einer dieser Uebersetzungen trug es, dem Herbelot, (Art. Giavidan Khird) zu Folge, David Said von Ispahan, aber nicht gänzlich, in das Französische über, und Gilb. Gaulmin, der gewöhnlich für den Uebersetzer gehalten wird, ließ es mit dem Titel: Livre de lumiere, ou la conduite des Rois. Par. 1644. 12. drucken. Schon im J. 1698 erschien es, unter dem Titel, Les Fables de Pilpay, Par. 12. und von dieser

Zeit

Zeit an hat man öfters das Calilah va Dimnah, und die Fabeln des Pilpai für zwey ganz verschiedene Werke gehalten. Auch ist diese Uebersetzung, unter der Aufschrift von Fabeln, verschiedentlich wieder, als, Hamb. 1707. 12. mit den Fabeln des Aesop, so wie mit dem Titel, Conseils et maximes de Pilpay, Par. 1709. 12. (Bronsv. 1792.) 8. und auch in dem Festin nuptial dressé dans l'Arabie heureuse, ou Mariage d'Esope, de Phèdre et de Pilpay, avec trois Fées, p. Mr. de Palaydor Pirou Florent à Table 1700. 8. und unter dem Titel, Elite des fables 1710. 8. mit den Fabeln des Aesopus und Phädrus zusammen gedruckt worden. 4) Besitzen wir abendländische Uebersetzungen des Werkes, deren Urschrift die türkische Uebersetzung des Originals seyn soll. Die älteste derselben ist die spanische, welche den Titel führt: Espejo politico, y moral, para Principes y Ministros, y todo genero de personas, por Vinc. Bratuti, Mad. 1654 - 1659. 4. 2 Bd. Wenigstens sagt der Uebersetzer, ein gebohrner Italiener, daß er sie aus dem Türkischen gezogen; und, wenn gleich eine Menge Dinge darin vorkommen, welche, schwerlich in dem Türkischen sich finden möchten, als Erwähnung des H. Georg aus Cappadocien, des Simon Magus, des Galenus und Sokrates: so verräth doch der Styl des Verfassers; und die Redensarten, morder el dedo del espanto con el diente de la admiracion, arañar la cara de la lealtad con la una de la traycion, u. d. m. daß er, nach einer morgenländischen Urschrift gearbeitet, und ängstlich treu übersetzt hat. Aber im Grunde begreift sie, ungeachtet dessen, was sich mehr darin findet, denn doch nicht gänzlich das Indische Werk selbst. Sie enthält, an Statt der gewöhnlichen 14 oder 15, nur acht Abschnitte; und der Verfasser verspricht in dem Prologo zu dem 2ten Theil, daß, wenn seine Arbeit Beyfall erhält, er den dritten und letzten nachliefern wolle. Aber dieser ist, so viel ich weiß, nie erschienen; und unser gute Adam Ebert, welcher das spanische Werk zur Grundlage einer, von ihm angekündigten, aber nie erschienenen lateinischen Ausgabe (S. Leipziger neue Zeitungen von gelehrten Sachen vom J. 1725. S. 365 - 368) machen wollte, scheint nicht einmahl diesen Prolog gekannt, oder sorgfältig gelesen zu haben; denn schon daraus hätte er sehen können, daß nicht, wie er behauptet, das spanische Werk vollständiger, als irgend ein anderes sey. Auch bedarf es wohl nicht erst bemerkt zu werden, daß sein, aus jenen Erwähnungen, gegen das Alter des Buches gezogener Schluß, sehr unkräftig ist. Die zweyte, aus dem Türkischen gemachte abendländische Uebersetzung ist die französische von Ant. Galand. Der türkische Verfasser soll Ali Tchelebi Ben Saleh († 1543) gewesen seyn, und das Buch wird Humajoun Namah genannt; die Arbeit des Galand aber erschien unter dem Titel: Les Contes et Fables Indiennes de Bidpay et de Locman, Par. 1714. 12. 2 B. Verm. und verb. von Sim. Th. Gueulette, ebend. 1724. 12. 2 Bd. und endlich vermehrt von Cardonne, ebend. 1778. 12. 3 Bd. Wie Lokman auf den Titel kommt, ist um desto wunderbarer, da Bidpai zwar seiner, aber nur im Vorbeygehn, gedenkt; und höchstens einzele Stellen eine entfernte Aehnlichkeit mit einzelen Stellen in Locmans Fabeln haben. Indessen ist diese Uebersetzung wieder in das Englische, Lond. 1747 und 1754. 8. so wie in das Deutsche (nach der ersten Ausgabe, und zwar mit einem weitläuftigen Vorbericht) Frft. und Leipz. 1745. 8. 2 B. übertragen

tragen worden. 5) Die neueste der abendländischen Uebersetzungen ist die, aus dem Sanskrit, von Ch. Wilkes gezogene, englische, und führt den Titel: The Heetopades of Veeshnoo Sarma, Lond. 1787. 8. Aus welcher Quelle die Holländische, von Zach. Heins: Voorbesels der ouden Wysen . . . Zwol. 1623. 8. geflossen ist, weiß ich nicht; dem Titel nach, scheint ihr Verf. das Buch für Ebräischen Ursprunges gehalten zu haben. Von dem Buche selbst ausführlich zu handeln, gestattet der Raum nicht. Der ältesten Sage nach ist es, von Bidpai, zum Unterricht des Indischen Königes Dobschelim verfertigt worden. Seine Eigenheit besteht darin, daß es, mehr oder weniger, dramatisch, oder mit Handlung durchflochten ist. Einheit und Interesse sind aber in dieser Handlung nicht. So sehr auch die, mir zu Gesichte gekommenen, Uebersetzungen im Einzeln von einander abweichen, und in so fern von einander abweichen müssen, als jeder Uebersetzer, nach eigenem Belieben, hinzu gethan, oder weggelassen, oder verändert hat: so werden die Fabeln doch immer von einem bestimmten Individuo einem andern, zum Unterricht, erzählt; auch spielen die beyden Hofthiere, Calilah und Dimnah, oder Stephanites und Ichnylates, allenthalben, eine wichtige, längere oder kürzere, Rolle, und sind, wahrscheinlicher Weise, der eigentliche Stamm des Buches. Aber es ist gewiß, daß, wie H. Kästner schon bemerkt hat, die Fabeln allzumenschlich sind; Calilah und Dimnah sind nichts, als Thiernahmen, für Hofleute. Was der Verfasser von ihnen dichtet, ist mehr Allegorie, als Fabel, und zeigt, meines Bedünkens, den Unterschied zwischen den Begriffen der Morgenländer und der Abendländer von der Fabel, sehr deutlich. Mehrere Nachrichten geben, außer den schon angeführten Schriftstellern, als Herbelot, Gori, Asseman, Starks Vorrede zu s. Ausgabe, Galands Vorrede zu der seinigen, Kästners Verm. Schriften, Sarmiento's Memorias, Flodders Prolegom. u. a. m. noch Tenzels Monatl. Unterredungen vom J. 1695. S. 707. und vom Jahr 1697. S. 572. Fabric. Bibl. Gr. Lib. V. c. 5. und c. 42. J. Bruckers Hist. crit. Philos. Lib. II. c. 4. §. 8. B. 1. S. 210. Freytags Adpar. Litter. B. III. No. 28. S. 106. J. G. W. Dunkels . . Histor. crit. Nachr. B. 3. Th. 1. S. 220 und B. 2. Th. 1. S. 331. (aber diese ziemlich unrichtig und mangelhaft); und als eines Persischen Productes wird dieser Fabeln in der Vorrede zu der Anthol. Pers. Vien. 1770. 4. gedacht. Ein so genanntes Leben von Bidpai findet sich in den Vies des Ecrivains etrangers von Prevost d'Exmes, P. 1784. 8. Uebrigens hat mit diesem Werke, die bey dem Art. Erzählung, S. 507 b. u. f. angeführte Historia septem Sapientum allerdings viel Aehnlichkeit, und sie scheint wirklich nach dem Muster jener Fabeln gebildet zu seyn. Ein anderes, dem Pilpai zugeschriebenes, französisches Product: Naufrage des Isles flottantes, ou Basiliade du celebre Pilpai, Poeme her. . . Mess. 1755. 8. 2 B. in Prosa, von Morelly, steht aber mit Pilpai in gar keiner Beziehung.) — Schich Saedi (Ein persischer Dichter um die Mitte des dreyzehnten Jahrhundertes. Seine, in Prosa abgefaßten Fabeln führen den Titel, Gülistan, oder Rosenthal, und wurden in Europa zuerst durch eine französische Uebersetzung von Andre du Ryer, mit der Aufschrift: Gulistan ou l'Empire des Roses, 1634. bekannt. Daß die Arbeit des du Ryer nicht, wie in der Anweisung der vornehmsten Bücher in allen Theilen der Dichtkunst, S. 663 gesagt wird, aus der in der

Folge

Folge vorkommenden, lateinischen Uebersetzung des Werkes von G. Gentius geflossen, erhellt schon daraus, daß diese erst, Amst. 1651 und 1657. f. erschien; auch dürfte du Ryer, der viele Jahre im Orient zugebracht hatte, und eine Uebersetzung des Koran, so wie eine türkische Grammatik verfertigt hat, schwerlich einer abgeleiteten Quelle bedurft haben. Seine Uebersetzung ist, indessen, nicht die einzige, welche die Franzosen von den Fabeln des Saedi besitzen. Eine, im J. 1704. von einem Ungenannten unter eben jenem Titel, gemachte, soll besser und vollständiger seyn, und diese ist es meines Wissens, welche P. 1757. 8. 2 Bd. wieder gedruckt worden ist. Eine andre findet sich vor dem Essai histor. sur la Legislation de Perse, von dem Abt Gaudin, Par. 1789. 8. In das Deutsche wurden diese Fabeln zuerst, von Joh. Frdr. Ochsenbach, und zwar nach dem Französischen des du Ryer gebracht, und Wilh. Schickard ließ diese Uebers. Tübingen 1636 drucken. Eine zweyte Uebersetzung, aus dem Original, verfertigte Ad. Olearius 1653. f. Schlesw. 1660. 4. und diese ist, von J. G. Schummel, wieder, Wittenb. 1775. 8. heraus gegeben worden. In das Englische hat sie Stephan Sullivan, Lond. 1764. 12. übersetzt. Das Original selbst, mit einer lat. Uebers. von G. Gentius, wurde, wie gedacht, Amst. 1651. 1657. f. 1687. 12. unter dem Titel: Guleſtan, vel Roſarium politicum perſicum, ſeu amoenum ſortis humanae Theatrum, und die Uebersetzung einzeln, 1655. 8. gedruckt. Uebrigens enthalten auch noch die übrigen Gedichte des Saedi, welche den Titel, Buſtan, oder Garten (Pomarium) führen, verschiedene versificirte Fabeln, wovon, unter andern, eine in den Poeſ. Aſiat. Comment. von W. Jones, S. 289 der Leipz. Ausg. so wie der Eingang dieser Gedichte bey einem von Joh. Uri herausgegebenen Arabischen Gedichte des Alnasaphi, Oxon. 1770. 4. abgedruckt worden ist. Ein Auszug daraus, ingleichen ein Auszug aus dem Rosenthal, nebst dem Leben des Dichters, von Joh. Friedel, findet sich bey dessen deutscher Uebers. der Fragmente über die Litteraturgeschichte der Perser nach dem Lat. des B. Rewitzki, Wien 1783. 8. S. 115 u. f.) — Mola Dschammi (Sein Beharistan, oder die Frühlingszeit, ist, wie er selbst sagt, eine Nachahmung des Gulistan. Zwey und zwanzig Fabeln daraus stehen in der Anthol. Persar. Vien. 1778. 4. S. 1 u. f. Er starb ums J. 1520.) — Syntipas (Fabulae LXII. gr. et lat. ed. Chr. Frid. Matthaei . . Lipſ. 1781. 8. — —

Vermischte Sammlungen morgenländischer Fabeln, in Uebersetzungen: L. Langles (Bibl. de Contes orient. et fables perſannes, 1788. 12. Contes Fables et Sent. tirées de differens Auteurs, 1789. 8. Fables et Cont. Indiens, nouv. trad. avec un diſc. prelim. ſur les Hindous, Par. 1790. 12.) — —

Nachahmungen morgenländischer Fabeldichter und Fabeln: Edm. de Saubigny (Apologues orientaux, P. 1764. 12. Deutsch 1766. 8. Auch ist, meines Wissens, eine englische Uebers. davon 1765. 8. erschienen.) — St. Lambert (Seine Fables orientales erschienen, so viel ich weiß, zuerst bey s. Saisons, P. 1769. 8. und darauf einzeln, verm. P. 1772. 12. Deutsch, Leipz. 1772. 8.) — Ant. le Bret (Fables orientales. Deuxp. 1771. 8. 3 B.) — Abt Blanchet († 1784. Apologues et Contes orient. . . . Par. 1784. 8.) — —

Fabeln von griechischen Schriftstellern, oder in griechischer Sprache. Die spätern, griechischen Rhe-

toriker haben die Fabel auf mancherley Art eingetheilt. Hermogenes (dem Priscian zu Folge) unterschied Aesopische, Cyprische, Libysche und Sybaritische, so wie Aphthonius (Progymn. c. 1.) Sybaritische, Cilicische, Cyprische und Aesopische, und Theo (Prog. S. 21. Bas. 1541. 8.) Aesopische, Libysche, Sybaritische, Phrygische, Cilicische, Carische, Aegyptische und Cyprische von einander unterscheidet. Je nachdem blos der Mensch, oder blos Thiere, oder so wohl vernünftige, als vernunftlose Wesen in diesen Fabeln aufgeführt wurden, nannten sie solche vernünftige, sittliche, oder vermischte Fabeln; und zu den erstern scheinen die Sybaritischen, zu den zweyten die Cilicischen und Cyprischen, und zu den letztern die Aesopischen und Phrygischen gerechnet worden zu seyn, (S. den Scholiasten des Aphthonius S. 4.) ob sie gleich übrigens diese ihre Benennung eigentlich von ihren Urhebern, oder von dem Vaterlande derselben, erhalten hatten. Von andern sind sie indessen anders unterschieden worden. (S. den Isidor. Hisp. apd. Putsch. Lib. I. c. 39.) Auch war Aesop keinesweges der eigentliche Erfinder derselben unter den Griechen. Zu seinen Vorgängern gehören Hesiodus (Εργα V. 202 u. f.) — Archilochus (S. den Scholiasten zu den Vögeln des Aristophanes, V. 652.) — der Cilicier Xonnis — der Sybarite Thuros — Der Libyer Kybissus (S. Theon. Progymn. S. 22. P. 1541. 8.) — Ingleichen nennt Suidas noch einige andere, als die Rhodierinn Myro, und die Eudocia, deren Zeitalter sich wohl nicht genau bestimmen läßt. Aesop war aber der berühmteste (s. dessen Artikel.) Und nach ihm werden noch dem Stesichorus (s. Arist. Rhet. Lib. II. c. 20 und die, bey dem Art. Aesop angezeigten Samml. von Hudson und J. G. Hauptmann N. 314.) — dem Demosthenes (S. Suidas, voc. ὄνου σκιά und die erwähnte Samml. N. 321.) u. a. m. einzele Fabeln zugeschrieben. Auch finden sich deren noch einzele in den Werken des Xenophon, Plutarch, Pausanias, Appianus, Galenus, Maximus Tyrius, Lucian, u. a. m. welche aber unstreitig nicht von diesen Schriftstellern, sondern von unbekannten Verfassern herrühren, und übrigens in die vorher gedachten Sammlungen von Hudson und Hauptmann eingerückt worden sind. — Demetrius Phalereus, (Er soll dem Laertius, Lib. V. Sect. 81. zu Folge, eine Sammlung Aesopischer Fabeln gemacht haben.) — Babrias oder Babrius (Um die Zeiten des August. Daß er Aesopische Fabeln in Choliambisches, oder eigentlich Scazontisches Sylbenmaß gebracht, ist aus dem Suidas, voc. βαβριας (der einer solchen Sammlung von zehn Büchern gedenkt) und aus der Vorrede des Avianus (in welcher von zwey Volum. die Rede ist) bekannt. Nur Fragmente davon sind übrig. S. übrigens Th. Tyrwhitts Dissertat. de Babrio, Fabul. Aesop. Scriptore, Lond. 1776. 8. Erlang. 1785. 8. und des Antonii Liberalis Transform. congeries . . . von Lud. H. Teuchter, Lipsi. 1791. 8. wo diese Fragm. wieder angehängt sind.) — Nikostratus (Zur Zeit der Antonin. Hermogenes, περι ἰδεων, Lib. II. S. 398. Ed. Crisp. schreibt ihm Aesopische Fabeln zu; allein seinem Scholiasten S. 415. der Aldinischen Ausg. zu Folge, hat er nur Mythologische Fabeln geschrieben.) — Aphthonius (Aus dem 2ten Jahrhundert. Von seinen, in Prosa abgefaßten, Fabeln sind 40 auf uns gekommen, und bey s. προγυμν. mit einer lateinischen Uebers. von Kinkemontus dem J. ap. Commel. 1597. 8. Lugd. B. 1623. 8. Par. 1648. 8. so

so wie in Nevelets Mythol. Aesop. Frcft. 1610. 8. und in der gedachten Sammlung von Hudson abgedruckt.) — Ignatius Magister (der Isters in einen Gabrias verwandelt worden, aus dem Anfange des neunten Jahrhundertes. Er brachte 54 griechische Fabeln in vierzeilige Jamben, wovon 43 in den Aldinischen Ausgaben des Aesop, Ven. 1505. f. so wie in den Ausgaben von Basel 1518. 8. 1521. 8. Tüb. 1548. u. a. m. und die übrigen eilf in Nevelets Mythol. Aes. Frcft. 1610. 8. befindlich sind. Auch sind sie einzeln von J. Fiedler, Cygn. 1688. 8. Von Chrstn. Gilbert, Dresden 1689. 4. Von L. H. Teucher bey des Alb. Gentil. Transf. conger. Lipf. 1791. 8. u. a. m. herausgegeben und unter andern von Scaliger in das Lateinische übers. worden. In das Italienische hat sie G. C. Trombelli, Ven. 1735. 8. übersetzt. In das Deutsche, in fließende, vierzeilige Reimen, Melander in f. Aesopischen Fabelgeschichte Phädri, Eisenb. 1712. und C. F. Bärens, Köln 1787. 8. S. übrigens Cannegieters Dissert. de aetate et stylo Flav. Aviani c. XIV. S. 289 bey f. Ausg. des Avianus, Amstel. 1731. 8.) — Mehrere litterar. Nachrichten von diesen Fabeldichtern finden sich in Fabricii Bibl. Gr. Lib. II. c. 9. — —

Fabeln von römischen Dichtern und in lateinischer Sprache: Der größte Theil derselben besteht aus Nachahmungen, und zum Theil so gar aus freyen Uebersetzungen von griechischen Fabeln; aber um desto ehe wird es nothwendig, sie sämmtlich anzuführen. Phädrus (Billig kommt ihm die erste Stelle zu, obgleich vielleicht Canius Rufus, s. den Martial Lib. III. Ep. 20. und C. Cilnius Meliſſus, s. Heinſ. Comment. in Ovid. S. 1101. Ed. Fiſch. Lipſ. 1768. 8. vergl. mit Cannegieters Dissert. de Aviano, C. X. S. 268 u. f. bey f. Ausg. desſelben, dergleichen schon vor ihm geschrieben haben, und auch schon Ennius eine Aesopische Fabel in Verse gebracht hatte. S. A. Gellii Noct. Att. Lib. II. c. 29. Seine Fabeln gab P. Pithoeus, Augustod. Tric. 1596. 12. zuerst heraus; und sie sind nachher noch sehr oft, als von Joh. Scheffer, Upſ. 1663. 8. Von Heinr. Holstius, Argent. 1664. 8. Von J. Laurent, c. not. varior. Amstel. 1667. 8. Von D. Hoogstraten, Amst. 1701. 4. mit K. Von P. Burmann, Amstel. 1698. 8. 1718. 8. 1719. 12. Lugd. B. 1727. 4. (B. A.) Von J. C. Schwabe, Halle 1779-1781. 8. 3 B. Von Gab. Brotier, 1783. 12. herausgegeben worden. Uebersetzt in das Italienische von Giov. Criſ. Trombelli, Ven. 1735. 8. in Verse; von Luigi Giusti, in dem 10ten Bde. der Meyländischen Samml. der Lat. Dichter, mit ihren ital. Uebersetzungen; von Ant. Migliarese, Neap. 1763. 8. Von Azzolino Malespina, Neap. 1765. 4. in Versen; von Nic. Landucci, Vit. 1775. 12. In das Französische: von St. Aubin (eigentlich Louis le Maitre de Sacy) Par. 1646. 12. Von Claude Prevoſt, Par. 1702. 12. Von L. Tranquille Denyſe, Par. 1708. 12. Von Jean Cl. Fabre, Par. 1728. 12. Von Bourgeois 1757. 12. Von dem Abt L'Allemant de Maupas, Par. 1758. 12. Von Frc. Nau, in Vaudevilles gebracht. Auch sind deren in Deutschland gemacht worden, als eine zu Hamburg 1707. und eine von dem Gr. Frz. Mattuschka, Bresl. 1751. 8. In das Englische: von Th. Dyche, Lond. 1715. 8. Von Bailey, 1754. 8. Von J. Entik, 1754. 8. Von Chr. Smart, 1765. 8. Von Stirling, 1771. 8. In das Deutsche, von Hartmaccius, Rudolst. 1696. 8. Von einem Ungen. Hamburg 1707. 12. Von Melander, Eisenb. 1712. 8. Von Sal.

Franke, Jena 1716. 8. Von M. Rühlen, Halle 1719. 12. Von einem Ungen. Langenſ. 1735. 12. Von K. Ferd. Schmid, Eiſenach 1781. 8. Von J. G. Gerike, Bresl. 1785. 8. 1788. 8. in reimfreye Jamben. Von J. F. Schlotterbeck (Fabeln und Erzähl. nach Phädrus, und in eigener Manier, Stutt. 1790. 8. worin der römiſche Dichter aber gänzlich geſchändet worden iſt.) Auch finden ſich einige Fabeln, in Verſe überſetzt, im Greiſe, die, ſo nachläßig auch die Verſification iſt, immer noch beſſer, als der ganze Phädrus überſetzt ſind. Erläutert haben den Phädrus: Gab. Schumann (In der Neuen Halliſchen Acerra philol. 1715. 8.) Joh. Fdr. Chriſt (De Phaedro ejusq. Fabulis Diſſ. Lipſ. 1746. 8. Gegen das, dem Phädrus zugeſchriebene Alter. Ad eruditos quosdam de moribus, simul de Phaedro uberior expoſitio, Lipſ. 1747. 4. Joh. Nic. Funk (Pro Phaedro ejusque fab. Lipſ. 1747. 8. Widerlegung des vorigen.) — Th. J. A. Schütz (Obſervat. crit. . . . Laub. 1770. 8.) Ungen. (Saggio ſopra Fedro, di un Paſtore Arcado, Nap. 1780. 8. G. Ephr. Leſſing (Im 2ten Th. S. 230. ſ. Vermiſchten Schriften) K. Ferd. Schmid (De Jurisprudent. Phaedri Prol. Vitteb. 1788. 4.) J. H. A. Schultz (Erklär. Anmerk. . . . zum Gebrauch auf Schulen, Braunſchw. 1791. 8.) Das Leben des Phädrus iſt, unter mehrern, von L. Cruſius, in ſ. Lebensbeſchr. röm. Dichter, Th. 1. S. 342 d. Ueberſ. beſchrieben worden; und Bayle hat ihm einen Artikel gewidmet. Mehrere litterar. Notizen liefert Fabricii Bibl. Lat. Lib. II. c. 2. B. 2. S. 24. Ausg. von 1773.) — Flavius Avianus (Zu den Zeiten der Antonine, hat 42 Fabeln in Elegiſchem Sylbenmaße hinterlaſſen, wovon 17 ſich in der Deutſch-lat. Ausg. Aeſopiſcher Fabeln, Ulm (1473-1483.) f. finden. Vollſtändig gab ſie, zuerſt, Theod. Pullmann, Antw. 1585. 12. und darauf J. Nevelet, in ſ. Mythol. Aeſ. Froſt. 1610. 8. c. vetere ſchol. et notis varior. heraus. Die beſte Ausgabe iſt von Heinr. Cannegieter, mit einer Diſſertat. de aetate et ſtylo Fl. Av. Amſt. 1731. 8. und die neueſte von C. J. A. Nodel, ebend. 1787. 8. Ueberſetzt in das Italieniſche hat ſie G. C. Trombelli, zuſammen mit den Fabeln des ſo genannten Gabrias, oder Ignatius Magiſter, Ven. 1735. 8. und in das Franzöſiſche, der Bruder Julien, ein Auguſtiner, zuſ. mit mehrern Fabeln, Lyon 1484 f.) — J. Titianus (Ums J. 234. Wir wiſſen von ihm nichts, als daß er Fabeln geſchrieben. S. die vorher angef. Diſſertat. des Cannegieter c. 11 und 12.) — Romulus (das Zeitalter deſſelben iſt, ſo viel ich weiß, noch nicht beſtimmt; und ſein Nahme ſelbſt noch nicht ausgemacht; ſeine Fabeln, 80 an der Zahl, in Proſa abgefaßt, und, wahrſcheinlicher Weiſe aus dem Phädrus gezogen, ſind, in der vorhin angeführten Ulmer Ausg. Aeſopiſcher Fabeln, Lat. und Deutſch; und 60 derſelben, aber verſtümmelt, in den, von Joh. Fr. Nilant herausgegebnen Fab. antiq. . . . Lugd. B. 1709. 12. lat. zu finden.) — Der ſo genannte Anonymus des Nevelet (Unter dieſem Nahmen ſind 60, in Elegiſchem Sylbenmaße abgefaßte Fabeln bekannt, welche, mit der Aufſchrift Aeſ. Fab. de graeco in lat. trad. . . . Rom. 1475. 4. und mit dem Titel, Eſopus moraliſatus c. Commento optimo, ſ. l. et a. 1489. 4. Dav. 1489. 4. 1502. 4. und noch ebend. öfterer, ſ. Fabric. Bibl. gr. S. 642. Anm. hh. 4te Ausg.) ſo wie in der Samml. des Nevelet, abgedruckt ſind. Ueberſetzt ſind ſie in das Italieniſche von Acc. Zucho (ſ. den Art. Aeſop, S. 24. b.) In

das

das Englische von Wynkin de Worde 1503. Sie sind übrigens nichts, als der versificirte, vorher angeführte, Romulus, und ihr Urheber ist schon von Gyraldus (De vit. Poetar. Dial. V. vergl. mit Fabric. Bibl. Gr. S. 649 u. f. Anm. nn. 4te Aufl.) Salo genannt worden. S. übrigens C. Barths Adversar. Lib. III. c. 22 und G. E. Lessings Beytr. V. S. 43 u. f.) — Der so genannte Anonymus des Nilant (67 Fabeln in Prosa, und eben so, wie die Fabeln des so genannten Romulus, aus dem Phädrus gezogen, oder eigentlich größtentheils nichts als ein verstümmelter Romulus, sind von Joh. Fr. Nilant aus einer Handschrift von Is. Vossius, in den angef. Fab. ant. . . . Lugd. B. 1709. 12. herausgegeben worden. S. übrigens, wegen dieser drey Schriftsteller, die, in Ansehung ihrer Beziehung auf einander, neben einander gestellt werden mußten, obgleich ihr Zeitalter sehr von einander abweichen mag, G. E. Lessings Beytr. zur Geschichte und Litteratur, I. S. 45 und V. S. 45 u. f.) — Baldo oder Waldo (Seine Rhythmi fabular. sind noch ungedruckt. S. G. E. Lessings Verm. Schriften Th. 2. S. 250.) — Cyrillus (Auch das Zeitalter dieses Fabeldichters ist unbekannt; aber daß seine 95 Fabeln, ursprünglich, nicht griechisch geschrieben worden, hat H. Eschenburg, im deutschen Museo vom J. 1783. Mon. August, wahrscheinlich genug gemacht. Was sich in der Aubertschen Ausgabe des Alexandrinischen Cyrillus dagegen finden soll, ist selbst Fabel. Sie erschienen zuerst in dem Speculo Sapientiae, Par. (1470-1480.) f. und hierauf gab sie Balth. Corder, unter der Aufschrift, Apologi morales, Vien. 1630. 12. heraus. Auch sind sie noch öfterer, als von Georg Bittelhus, mit dem Titel: Specimen sapientiae B. Cirilli episcopi alias Quadripartitus apologieticus vocatus. In cujus quidem proverbiis omnis et totius sapientiae claret, s. l. et a. 8. gedruckt. Deutsch, in Prosa und mit dem Titel: „Spiegel der Wyßheit, durch kurzwylige Fabeln, viel schöner, sittlicher und Christlicher lere angebende, im jar Christi M. D. C. C. vß dem latin vertutscht." . . . und am Ende heißt es: durch Cyrillum, Bischof zu Basel. 4. In deutsche Reime brachte sie, Dan. Holzmann, Augsb. 1570. 4. und unter der Aufschrift: Fabeln nach Dan. Holzmann, hat H. Meißner sie, Leipzig 1782. 8. in modernisirter Prose heraus gegeben. Uebrigens könnte die Unterschrift der ersten deutschen Uebersetzungen auf den Gedanken bringen, daß ihr Verfasser nicht so wohl Bischof gewesen, als Bischof geheißen, wenn nicht, wie im Jöcher gesagt wird, in Grynaei Monument. Basil. ein Baßler Bischof, Nahmens Cyrillus vorkommen sollte.) — Alex. Neckam († 1227. Der Hist. Poetar. med. aevi des P. Leyser, S. 992. zu Folge, hat er einen Nov. Aesop. und Nov. Avian. handschriftlich hinterlassen.) — Vincentius Bellovacensis, oder von Beauvais († 1264. In s. Speculo doctrinali, der, unter andern, mit s. Spec. histor. natur. et mor. unter der Aufschrift, Spec. maj. Douai 1624. f. 4 B. gedruckt ist, kommen, im 3ten Buch, Kap. 114 u. f. 29 Fabeln vor, die aber freylich nichts weniger, als eigene Erfindungen sind.) — Adolphus (Seine, ums J. 1315 in Elegischem Sylbenmaße geschriebenen zehn Fabeln, gab Pol. Leyser, in s. Hist. Poetar. med. aevi, Hal. 1721. 8. S. 2008 u. f. heraus.) — Laurent. Valla († 1457. Seine, im J. 1438 aus dem Aesop, in das Lateinische übersetzten 33 Fabeln, sind, zuerst, bey der ersten Ausgabe von Laur. Abstemii Fabeln, Ven. 1495. 4.

und darauf einzeln, Erphor. 1500. 4. Daventr. s. a. 4. Par. 1521. 4. so wie in der Sammlung des Dorpius, Argentor. 1515. 1519. 4. Frcft. 1587. 8. gedruckt. Auch ist eine französische Uebers. von Wilh. Tardiff, unter dem Titel, Les Apologues et Fables de Laurens Valle s. l. et a. f. davon vorhanden. Uebrigens gehen mit dem Valla die Uebersetzer der eigentlichen Aesopischen, oder griechischen Fabeln an.) — Omnibonus Leonicensis, oder Ognibuono aus Lunigo im Venetianischen (Wenn er, dem Jöcher zu Folge, erst 1524 gestorben; so dürfte seine lateinische Uebersetzung von Fabeln des Aesop schwerlich älter seyn, als die folgende von Nanutius, obgleich Quirini (s. dessen Diatr. praelim. ad Fr. Barbari Epistol. S. 108) u. a. m. (s. Fabric. Bibl. Gr. Bd. 1. S. 643. Anm. 4te Ausg.) sie dafür erklärt haben. Sie ist, übrigens, nie gedruckt worden.) — Mehrere lateinische, ebenfalls ungedruckte, Uebers. des Aesop von Aeneas Sylvius, Gregor. Corrarius und Hermolaus Barbarus werden in dem Catal. Bibl. Venet. St. Michaelis von Mittarelli, Ven. 1779. fol. so wie in dem Catal. Cod. Mscpt. Bibl. Reg. zu Paris, B. IV. N. 8511 eine von einem frz. Prinzen angeführt, welche hier zusammen stehen mögen. — Rimitius, oder Rinucius, oder vielmehr, eigentlich Nanutio d'Arezzo (Mit der Aufschrift, Vita Aesopi e graeco latina . . . erschienen 96 (S. Phil. Argelati Bibl. Script. Mediol. Mediol. 1745. f. B. 1. S. 544 und 566.) aus dem Aesop, von ihm, in Prosa übersetzte Fabeln, Meyl. 1476. f. und ebend. 1479. f. 1491. f. Ven. 1482. f. Rom 1483. 4. und öfterer einzeln, so wie bey den erstern Ausgaben des griechischen Textes von B. Accursius, obgleich hier an der Zahl hundert, und auch in der oben angeführten Sammlung des Dorpius. Uebrigens sind sie nicht blos aus dem so genannten Planudischen, oder dem, den ersten griechischen Ausgaben zum Grunde liegenden Texte gezogen, sondern es befinden sich, wenigstens 30 von denen darunter, welche erst Nevelet griechisch heraus gab. Schon G. E. Lessing hat dieses, in dem ersten s. Beyträge zur Geschichte und Litteratur, S. 61 u. f. ausdrücklich bemerkt; und auch in s. Vermischten Schriften, Th. 2. S. 269 nicht gerade das Gegentheil gesagt, dergestalt, daß ihm in der neuen Ausg. von Fabric. Bibl. B. 1. S. 639 mit sichtlichem Unrecht ein Irrthum Schuld gegeben wird. Eine deutsche Uebersetzung von siebzehn dieser Fabeln befindet sich in der bekannten Ulmischen Sammlung und den verschiedenen Nachdrücken derselben.) — Bartholomäus Pelusius Justinopolitanus (Gehört in so fern hieher, als er die lateinische Ueberf. des Aesop in der griechisch lat. Ausg. desselben, s. l. et a. (Ven. 1498.) 4. verfertigt hat. S. Maittaire Annal. Typogr. IV. Th. 2. S. 747. Anm. 4.) — Leonb. Dati († 1472. Von seinen, in Elegischem Sylbenm. abgefaßten 40 Fabeln giebt G. E. Lessing, im 2ten Th. s. Vermischten Schriften, S. 260 einige Nachricht.) — Leo Baptista Alberti (1480. Seine hundert lateinische Fabeln, sind, so viel ich weiß, nie in der Ursprache, wohl aber italienisch von Cosmo Bartoli, in den, von ihm herausgegebenen Opusc. morali . . . di L. B. Alberti, Ven. 1568. 4. gedruckt. Französisch von L. Pompe und ital. sind sie, Par. 1693. 12. und Deutsch 65 davon, durch H. Meißner, in dem ersten Stück der Quartalschrift für ältere Litteratur und neuere Lectüre, Leipz. 1783. 8. nebst einigen Nachrichten von dem Leben desselben, aus Vasari, und Raph. du Fresne gezogen, erschienen.) — Franc. Philelphus († 1480.

Philel-

Philelphi Poetae clariſſ. Fabul. Ven. 480. 4. So werden ſeine Fabeln in Baillet, No. 1228 angeführt. Franzöſiſch von Bellegarde und Baudouin bey den Fables d'Eſope . . . Par. 1703. 12. 2 B. und aus dieſer wieder, Deutſch, Gött. 1745. Kopenh. 1781. 8. Gellert, in der angef. Abhandl. S. 70. d. U. rühmt dieſe Fabeln, aber, nach den Satiren des Verf. zu urtheilen, kann wenigſtens die Latinität nicht ſonderlichen Werth haben. Eine Abhandl. über ſein Leben und ſeine Schriften von Joh. Heinr. Foppius, findet ſich im 5ten B. S. 322. der Miſcell. Lipſienſ. Lipſ. 1717. 8. — Laurent. Abſtemius (oder wie in den Menagian. B. III. S. 401. aber fälſchlich behauptet wird, Bevilacqua. Von ſeinen, unter dem Titel Hecatomythium gedruckten Fabeln, erſchien das erſte hundert, wobey ſich, wie gedacht, die Fabeln des Valla finden, Ven. 1495. 4. 1499. 4. und das zweyte, ebend. 1505. 4. Zuſammen ſind ſie, ebend. 1519. 4. Strasb. 1522. und mit mehrern zuſammen, Par. 1529. 8. Lyon 1534. 8. 1536. 8. 1544. 8. ſo wie in der Nevelet'ſchen Sammlung, Heydelb. 1610. 8. gedruckt. Bayle hat ihm einen Artikel gewidmet.) — Aldus Manutius (Wenn er gleich ſelbſt, weder Fabeln geſchrieben, noch eigentlich überſetzt hat: ſo war er doch Verbeſſerer der Lateiniſchen, bey ſ. Ausgabe des Aeſop, Ven. 1505. f. befindlichen Ueberſetzung.) — Seb. Brandt († 1520. Auch er muß in ſo fern zu den lateiniſchen Fabeldichtern gerechnet werden, als eine lateiniſche Ausgabe des Aeſop, unter dem Titel: Eſopi Apologi ſ. Mythologi, *cum quibusdam carminum et fabularum additionibus Sebaſt. Brant.* ſ. l. et a. 4. in der Bibl. Uffenb. B. 2. Anh. S. 116. mit Kupf. und eine andre, mit der Aufſchrift: Mythologi Eſopi clariſſimi fabulatoris . . . . per Seb. Brant nuper reviſi; *additisque per eum ex variis autoribus centum circiter et quadraginta elegantiſſimis fabellis*, facetis dictis et verſibus, ac mundi monſtruoſis compluribus creaturis, Baſ. 1501. f. in dem Catal. des livres imprimés de la Bibl. du Roy, Belles Lettres, B. 1. N. 6536. ſo wie in der 4ten Ausg. von Fabricii Bibl. Gr. S. 641. Anm. obgleich, ebend. S. 655. Anm. w. w.) mit einem etwas veränderten Titel angeführt wird. Da ich keine ausführliche Beſchreibung dieſer Ausgaben kenne, und ſie auch nicht geſehen: ſo weiß ich indeſſen nicht zu beſtimmen, was unſerm Brandt eigenthümlich davon gehört. Aber wohl ſind Fabeln, von ihm ins Deutſche überſetzt, als zweyter Theil, bey der Ausgabe der Ulmer Ueberſetzung des Aeſop, oder vielmehr, des Romulus, Strasb. 1508. f. Frib. 1555. 4. Frft. 1608. 8. ſ. l. 1616. 8. vorhanden.) — Gab. Faernus († 1561. Seine hundert Fabul. ex veteribus auctoribus depromptae, in Verſen, erſchienen, dem Monnoye zu Folge, ſ. Baillets Jug. des Savans, B. IV. Th. 1. S. 253. Amſt. 1725. 12. bereits Rom 1515. 4. Gewöhnlich aber wird die römiſche Ausg. von 1564. 4. für die erſte angeſehen. Sie ſind nachher noch ſehr oft, als Ant. 1567. 12. Roſt. 1569. 8. Lipſ. 1618. 8. Lond. 1672. 8. Brux. 1682. 12. und mit ſ. übrigen Gedichten, Pat. 1718. 4. 1730. 4. gedruckt. In das Franzöſiſche überſetzte ſie Ch. Perrault, Par. 1699. 12. in Verſen, und auch von dieſer Ueberſetzung ſind mehrere Auflagen als Par. 1708. Amſt. 1718. 8. ſo wie, mit beygedrucktem lateiniſchen Texte, Lond. 1743. 1764. 4. gemacht. Eine andre, frzſch. Ueberſ. in Proſa gab Louis Tranquille Denyſe 1699. 16. heraus. Italieniſch von G. C. Trombelli, Ven. 1736. 8. Engliſch, 1741. 8. Daß

er den Phädrus gar nicht einmahl gekannt, zu geschweigen ausgeschrieben oder nachgeahmt habe, wie es de Thou, Hist. lib. 34. S. 582. B. V. Ausg. von 1609. 12. behauptet, hat Perrault, in der Vorrede zu seiner Uebersetzung zu erweisen gesucht. S. übrigens den Gaddius De Scriptor. non eccles. B. 1. S. 191. und den Ol. Borrichius, De Poet. Lat. S. 98.) — Wilh. Goudanus, Hadr. Barland, Wilh. Hermann, Erasmus, Angel. Politianus, Petr. Crinitus, fasse ich hier zusammen, da Mart. Dorpius ihre, in Prosa abgefaßten Fabeln, nebst den Fabeln des Abstemius, Strasb. 1515. 4. 1519. 4. Lipf. 1517. 4. 1532. 8. herausgegeben hat. Uebrigens s. wegen dieser Samml. Freytags Adpar. litter. B. 1. S. 75. — Joach. Camerarius (1574. Histor. Vitae Aesopi, c. Aesopicis Fabul. CCCC narrationibusque Aesopic. e variis auctoribus collectis, Norimb. 1538. Leipz. 1539. 1564. 1570. 1589. 8. Eine Auswahl davon, mit Anm. von Chr. Daumius, erschien ebend. 1679. 1708. 1752. 8. Nachr. von dem Verf. geben unter andern Doppelmayers Histor. Nachr. von Nürnb. Mathemat. S. 64 u. f. und Adami Vit. Philos. Germ. S. 119.) — Hier. Osius (Fab. Aes. carmine eleg. redditae, Viteb. 1564. verb. Frcft. 1574. 8. Sein Leben findet sich in J. C. Zeumers Vit. Professor. Jenens. Jen. 1711. 8.) — Joh. Posth (Aesopi Phrygis fabulae, elegantiss. iconibus . . . Joannis Posthii Germershemii Tetrastichis illustratae. . . . Frcft. ad Moen. 1566. 8. Mehrere Nachr. giebt Bragur, B. 3. S. 319 u. f. S. auch Adami Vit. Medicor. S. 331.) — Gilb. Cognatus, eigentlich Cousin (In s. Sylva Narration. Bas. 1567. 8. enthält das erste Buch Apologos cum suis interpretationibus. Ob deren sich schon in der ersten Ausgabe, Lugd. 1548. 12. finden, weiß ich nicht.) — Luc. Lossius († 1582. Metrische Fabeln, Argent. 1575. 8.) — Fabius Paulinus (C. Fabul. ex antiquis scriptor. acceptae, et graecis latinisque tetrastichis explicatae . . . Ven. 1587. 12. Unter dieser Aufschrift ist das Werk in dem oben angeführten Verzeichniß der K. Franz. Bibl. B. 1. S. 602. No. 6591. so wie in Christs Catal. II. S. 257 zu finden. Auch kommt es in der Bibl. Pinell. vor. Es enthält unter mehrern eine lat. Ueberf. der Fabeln des Ignatius Mag.) — Joh. B. Arigonius, Marc. Ant. Fiducius, Alex. Paulinus, Leonh. Gor. Carga, Franc. Amulius und Jan. Dom. Cancianus gehören in so fern zusammen, als ihre Fabeln, in einer Sammlung, Ven. 1592. erschienen. Vermehrt mit den Fabeln des Sabinus († 1560), des Faernus, Joh. Posth, Luc. Lossius, des folgenden Pantal. Candidus, gab sie Joh. Schulze, unter dem Titel Mytholog. metrica et moralis, Hamb. 1698. 8. heraus.) — Pantaleon Candidus oder Weiße (CL. Fab. carminibus explicatae, Frcft. 1604. 12 Nachr. von ihm im Adami Vit. Theol. Germ. S. 778.) — Joh. Walch, oder Grassäus († 1623. Decas fabular. humani generis sortem, mores, ingenium, inventa atque opera, cum ad vivum, tum mythologice adumbrantium . . . Argent. 1609. 4. Auch befindet sich bey diesen Fabeln noch eine Untersuchung über den Ursprung der Buchdruckerey.) — Joh. Mohermann (Apologi Creaturar. s. fabulae versibus expressae, Antv. ap. Chr. Plant. s. a. 4. mit Kpfern.) — Carl Uttenhoff (Metrische Fabeln, Frft. 1615. 8.) — Casp. Barth (Fabular. Aesopiar. Lib. V. Frcft. 1623. 8. metrisch.) — Jacq. Regnier († 1653. Apol. Phaedri . . . Divion (1643.) 12. Französisch übersetzt, Par. 1685. 12.)

12.) — Franc. Marazani (Fab. Aeſ. ſelectae et alior. carmine elegiaco, Brix. 1669. 12.) — Pompej. Sarnelli (Beſtiarum ſchola ad homines erudiendos ab ipſarum natura provide inſtituta et ab Aeſopo Primnellio e Marianopoli decem et centum lectionibus explicatae, Ceſ. 1680. 12.) — Franc. Lellus, oder Lelli (Seine, in Elegiſchem Sylbenmaße abgefaßten 12 Fabeln erſchienen in den Arcadib. Nadiſti Mantinei, Rom. 1741. 8. und einzeln, ebend. 1779. 8. Auch ſind ſie in den Nov. litterar. Lipſ. vom J. 1742 befindlich.) — Joh. Friedr. Chriſt (Fabular. Veter. Aeſopiar. Lib. II. Lipſ. 1748. 4. 1749. 8.) — Frz. Joſ. Desbillons (Von ſeinen, jetzt in 15 Bücher abgetheilten 520 Fabul. Aeſop. erſchienen zuerſt 5 Bücher, Glasg. 1754. 8. Verm. mit 5 Büchern, Par. 1756. 8. Vollſtändig und verbeſſert, Mannh. 1768 und 1780. 8. 2 B. mit Kupf. Mit einer frzſch. Ueberſ. von ihm ſelbſt, Strasb. 1779. 8. Von Bon. Andres, Würzb. 1789. 8. 2 Th. Deutſch, eine Auswahl von Weinzierl, München 1792. 8.) — Joh. Casp. Malſch (Fabul. Frcft. 1769. 8.) — — Ferner finden ſich einzele Fabeln in den, bey dem Art. Erzählung, angeführten Geſtis Romanor. In dem Rudimento Novitior. Lub. 1475. In den, bey dem Art. Scherzhaft, angezeigten Facetiis des Poggius, Bebel, u. a. m. ſo wie, in den lateiniſchen Gedichten mehrerer Dichter und auch in verſchiedenen Zeitſchriften, als in den Annal. litter. Helmſtad. Mon. Jun. 1789 u. d. m. — — Sammlungen lateiniſcher Fabeln. Ohngeachtet deren bereits verſchiedene angezeigt worden, und alle ſich ſchwerlich dürften anzeigen laſſen: ſo mögen einige denn doch hier eine Stelle einnehmen. Die älteſte, mir bekannte, iſt, obgleich ohne Jahrszahl, und mit einer deutſchen Ueberſetzung und Titel gedruckt, die bekannte Ulmer (1476-1483.) f. Sie enthält die achtzig proſaiſchen Fabeln des Romulus, die Elegiſchen Fabeln des ſo genannten Nevelet-ſchen Anonymus; ſiebzehn, welche extravagantes (mitlaufende) heißen; ſiebzehn von der Ueberſetzuug des Rinicius; ſiebzehn Fabeln des Avianus, und drey und zwanzig Fabeln, oder vielmehr Hiſtörchen, aus dem Adelfonſus, Deligamus und Poggius. Daß der lateiniſche Text aus einer gleichzeitigen und den folgenden Ausgaben der deutſchen Ueberſ. weggeblieben, iſt bekannt; aber, daß er, zugleich, auch beſonders abgedruckt worden, daran läßt ſich kaum zweifeln (S. G. E. Leſſings Beytr. zur Geſch. und Litteratur, I. 76.) Und dieſes iſt um deſto wahrſcheinlicher, da es Ueberſetzungen dieſer Sammlungen in mehr, als eine der neuern Sprachen giebt. Einer, wahrſcheinlicher Weiſe nach eben dieſer Sammlung gemachten, im J. 1483. bereits gedruckten engliſchen, welche wieder aus einer franzöſiſchen gezogen worden, gedenkt Warton (Hiſt. of Engl. Poetry Bd. 3. in der Abhandl. über die Geſta Romanor. S. LXXIV. S. auch Cat. Bibl. Bodl. Art. Caxton, B. 1. S. 262.) Und die franzöſiſche ſcheint eben diejenige zu ſeyn, welche Goujet, B. 6. S. 207. 305 und 428. f. Bibl. franç. anführt, und welche Lyon 1484. f. mit Holzſ. gedruckt iſt. Noch wahrſcheinlicher iſt die ſpaniſche Sammlung: Quatro Libros de las Fabulas de Eſopo, las extravagantes, otras de la translacion de Remigio, las de Aviano, las collectas de Alfonſo y Poggio . . . traducidas y colegidas por D. Henrico Infante de Aragon, por Freder. Alem, Burgos 1496. fol. aus eben dieſer Quelle geſchöpft. Das extravagantes auf dem Titel berechtigt zu dieſer Muthmaßung. Auch ſcheinen mehrere lateiniſche

Auflagen dieſer Sammlung vorhanden zu ſeyn. Diejenige, welche den Titel führt: Vita et Fab. lat. per Rimicium et Avienum, cum fabulis dictis extravagantibus et collectis tam carmine et proſa per Gerardum Leeu in oppido Goudenſi 1482. 4. (S. Catal. Bibl. Bodl. B. 1. S. 16. Art. Aeſop) wird durch den Gebrauch eben dieſes Wortes (extravag.) als eine ſolche characteriſirt. — Eine andre Sammlung (wofern ſie nicht etwann die eben angezeigte iſt) führt den Titel: Dialogus creaturar. optime moralizatus, jucundis fabulis plenus, et omni materiae morali applicabilis . . . . Goud. p. Gerard. Leeu 1480. f. mit Kupf. Ebend. 1482. f. mit Kupf. Antv. 1492. 4. Par. 1510. 8. oder, wie er, in dem Verzeichniß der K. Franz. Bibl. Belles Lettres, B. 1. S. 602. No. 6592. lautet: Dyalogus creaturarum, moralizatus omni materie morali, jocundo et edificato modo applicabilis, fabulis plenus 1481. 4. — Die, mit S. Brands Zuſätzen, zu Baſel 1501. f. gedruckte, eben ſo wie die, von Mart. Dorpius gemachte, Strasb. 1515. 4. ſind bereits vorher angeführt. — Aeſopi Fab. ac diverſorum elegantiſſimor. Author. Apologi . . . Ant. 1521. 4. — Aeſopi et alior. Fab. Baſ. 1526. 8. und verm. mit den Fabeln des Abſtemius, Lugd. B. 1534. 8. — Aeſopi Phrygis vita et Fab. a viris doctiſſimis in linguam lat. verſae, inter quos L. Valla, A. Gellius, D. Erasmus, aliique c. fabellis tribus adjectis ex Politiano, Crinito et Mantuano, Par. 1527. 8. Verm. mit den Fab. des Abſtemius, ebend. 1536. 8. und mit neuern Zuſ und dem Titel: Aeſopi Phr. vita et Fab. a viris doctis in latinam ling. converſae; apologi ex chiliad. adagior. Erasmi, ex Lamia Politiani, Crinito, Ioa. Ant. Campano, Gellio, Gerbellio, Mantuano et Horatio; fab. Aniani, Adr. Barlando et Guil. Hermanno interpretibus; fab. it. Laur. Abſtemii, Par. 1545. 8. — Viridarium moralis Philoſophiae, per fabulas animalibus brutis attributas traditae, iconibus artificioſiſſime in aes inſculptis exornatum, Col. 1594. 4. (Den Inhalt des Werkes weiß ich nicht genauer zu beſtimmen. Auch ſcheint es ſchon älter zu ſeyn, wenigſtens kommt eine franzöſiſche Schrift, mit dem Titel: La deſtruction des vices et enſeignement des vertus moralizé, trad. de latin en françoys, Par. 4. vom J. 1505 in dem Verzeichniß der K. Franz. Bibl. Belles Lettres, B. 1. S. 602. No. 6593 als eine Ueberſetzung deſſelben vor.) — Fabulae varior. Auctor. nempe Aeſopi Fab. gr. lat. CCXCVII. Aphthonii Soph. Fab. gr. lat. XL. Gabriae Fab. gr. lat. XLIII. Babriae Fab. gr. lat. XI. Accedunt Anonymi veteris Fab. lat. carmine reditae LX. ex exſoletis edit. et cod. Mſcript. luci redditae. Haec omnia ex Bibl. Palatina; Adjic. inſuper Phaedri Fabul. XC. Avieni Fab. XLIII. Abſtemii Fab. CXCVIII. op. et ſtud. Is. Nic. Neveleti . . . Frcft. 1610. 8. und mit etwas verändertem Titel, ebend. 166.. 8. — Die Schulziſche Mythol. metrica, Hamb. 1698. 8. iſt bereits vorher angeführt. — Fabul. ant. ex Phaedro fere ſervatis ejus verbis deſumptae, et ſoluta oratione expoſitae. Acced. Romuli Fab. Aeſopiae; omnes ex Mſcrpts. depromptae, et adjectis notis editae, cura Io. Fred. Nilant. Lugd. B. 1709. 12. — Uebrigens ſind noch öfterer griechiſche Fabeln mit neuen lateiniſchen Ueberſetzungen herausgegeben worden, als Aeſopi Fab. ſel. (39) Aboae 1669. 8. mit einer lat. Ueberſ. von Joh. Gezel; LX Aeſ. Fab. ſel. Lond. 1685. 8. mit einer dergl. Ueberſetzung von G. Sylvanus; Fabular.

ɔular. Aeſop. Delectus, Oxon. 1693. 8. (158) von A. Alſop, mit einer metriſchen Ueberſ. verſchiedener von dem Herausgeber; auch Joh. Hudſon hat, bey ſ. Ausg. des Aeſop, Oxon. 1718. viele von neuem überſetzt, u. a. m. — — Und Jgn. Schöpfer hat Fab. aeſop. ex vernaculis ſelectae, et in lat. ſerm. verſae, Landsh. 1787. 8. drucken laſſen. —— Auch gehören im Ganzen einige, unter dem Nahmen von Fabeln laufender Dichtungen, als des G. Macropedius Andriſca, Col. 1539. 8. Rebelles et Aluta Col. 1540. 8. Petriſcus, ebend. 1540, Baſſarus, Antv. 1541. 8. u. a. m. hieher. — —

Fabeln in italieniſcher Sprache: Ungeachtet die frühern derſelben nichts als Ueberſetzungen, und als ſolche, ſchon bey dem Art. Aeſop, und auch zum Theil vorher, angeführt ſind, ſo werden umſtändlichere Nachrichten von ihnen doch hier an ihrer Stelle ſtehen. Accio Jucho (Seine Summa . . . in Aeſopi Fabulas Interpretatio per Rhythmos in libellum Zuccharinum inſcriptum, contexta . . . Ver. 1479. 4. iſt, wie gedacht, nichts als eine Ueberſetzung des ſo genannten Neveletſchen Anonymus. S. den Art. Aeſop, S. 24. b.) — Franc. Tuppo (Favole d'Eſopo tradotte in volgare, con allegorie ed eſempi antichi e moderni . . . Nap. 1482. f. 1485. f. Aguil. 1493. f. mit Kpf. Ven. 1533. 8. Mehrere Nachrichten von dem Werke finden ſich, unter andern, in A. Beyers Memor. hiſtorico-crit. libror. rarior. . . . Dresd. 1734. 8. S. 37.) — Ungen. (Favole d'Eſopo, Mil. 1504. 4.) — Michaele Tramezzino (Favole di Eſopo frigio, prudente e faceto Favolatore, alle quale di nuovo ſono aggiunte molte altre d'alcuni belli Ingegni . . . Vin. 1545. 8. 1575. 16. 1588. 8. 1607. 8. 1660. 12. Dieſe Sammlung, wenigſtens in den letztern Ausgaben, beſteht aus vier hundert Fabeln, und ſcheint die Arbeit mehrerer zu ſeyn; ſie iſt in Proſa.) — Giul. Landi (Le Favole di Eſopo, Ven. 1567. 8. Auch hat er das, dem Planudes zugeſchriebene Leben des Aeſop, Mil. 1550. 1561. 8. überſetzt herausgegeben.) — Pietro Targa, eigentlich Ceſ. Paveſi (Cento e cinquante Fav. tratte da diverſi autori, e ridotti in verſi e rime, Ven. 1569. 12. mit Kupf. Und mit dem Titel: Il Targa dove ſi contengono etc. . . . ebend. 1575. 16. mit Kupf. Sie ſind in Octaven abgefaßt.) — Giov. Mar. Verdizotti (Cento favole morale de i più illuſtri antichi e moderni autori greci e latini, ſcielte et trattate in varie maniere di verſi volgari, Ven. 1570. 1586. 1599. 4. 1677. 8. mit Kupf.) — Giul. Ceſ. Capaccio (Apologi e favole raccolte . . . . e fatte in verſi volgari, con la giunta delle dicerie morali, Nap. 1602. 8. Ven. 1619. 4. mit K.) — Bernardino Baldi († 1617. Seine, in Proſa geſchriebenen Fabeln brachte Giov. Mar. Crescimbeni, unter dem Titel Apologi in das Madrigaliſche Sylbenmaß, und Malateſta Strinati fügte die Moralen hinzu, Rom 1702. 12.) — Carlo Caffarelli d'Ugobbio (Inſalata Meſcolanza . . che contiene favoli, Eſempi, facezie e motti, cavati da diverſi autori, e ridotti in ottava rima, diviſi in ſette Centurie . . . Bracc. 1621. 4.) — Veneroni (Scelta di Favole italiane e franceſi . . Par. 1695. 12.) — Ang. Mar. Ricci (Le favole greche d'Eſopo volgarizate in rime anacreontiche toſcane con un ragionamento ſopra Eſopo, e le di lui favole . . . Flor. 1736. 8. Ven. 1737. 8. Es iſt die ſo genannte Planudiſche Sammlung; und mit dem Text, ſo wie mit dem Lateiniſchen, aus dem Griechiſchen gezoge-

zogenen Fabeln des Phädrus und Avianus, abgedruckt.) — Gian. Criſ. Trombelli (Favole . . . Bol. 1739. 8. Seine Ueberſ. des Babrius, Phädrus, Avianus und Faernus ſind bereits angeführt.) — Ungen. (Raccolta di diverſe favole . . . diſegn. ed inciſe in ramo da Giov. Foſſati, Ven. 1744. 4. mit K. Es ſind ihrer zwey hundert und ſechzehn, in Proſa, nebſt einer proſaiſchen, franzöſiſchen Ueberſetzung derſelben.) — Nic. Caſtelli (Doppia Centuria di Favole d'Eſopo e d'altri . . . Frcft. ſ. a. 8.) — C. Goldoni (Cento favole d'Eſopo e di altre autori, ridotti in verſi italiani . . . . Mod. 1756. 8.) — Roberti (Favole ſettante Eſopiane, con un diſcorſo . . Bon. 1773. 8. und unter dem Nahmen, Grazigo, Centuria di Favole, Tor. 1778. 12. und noch eine Centuria, ebend. 1780. 8.) — Ungen. (Favole d'Eſopo, volgarizate da Autore antico, Fir. 1778. 12. Die Ueberſ. ſoll von einem Mönche aus dem vierzehnten Jahrhundert ſeyn.) — G. Bertola (Cento favole, Baſſ. 1785. 8. und bey ſ. Saggio ſopra la favola, Baſſ. 1788. 8.) — Gian. C. Paſſeroni (Favole, Mil. 1785 u. f. 8. 6 Th.) — Lor. Pignotti (Favole e Novelle, Baſſ. 1785. 8. Lucca 1785. 8. Dieſes iſt bereits die fünfte Ausgabe; der Fabeln ſind nur vierzig.) — Giac. de Coureil (Favole nove ed altre poeſie, Piſa 1787. 8. und im 1ten Th. ſ. Opere, Fir. 1790. 8. 2 B. in drey Büchern.) — A. de Conti Lodoli (Apologhi immaginati . . . Baſſ. 1787. 4.) — Ungen. (Favole cento ad uſo della ſtudioſa juventù, Ven. 1789. 12.) — Joſ. Materni (Favole e nov. Piſtoja 1789. 8.) — J. Gh. de Roſſi (Favole, R. 1788. 1790. 8.) — Abt A. Felici (Favole eſopiche, R. 1790. 8.) — Luigi de' Rolli Orſini (Favole . . . . Rom. 1790. 8. Es ſind ihrer 62 in verſchiedenen Sylbenmaßen, und mit vieler Leichtigkeit geſchrieben.) — — Uebrigens gehört zu den italieniſchen Fabeldichtern, noch in gewiſſer Art, Bern. Ochini, wegen ſ. Apologi nelle quali ſi ſcuoprano li abuſi, ſchiochezze, ſuperſtizioni, errori, idolatrie ed impieta della Sinagoga del Papa, e ſpecialmente de ſuoi Preti Monaci e Frati (Gen.) 1554. 8. ob ſolche gleich nicht eigentliche Fabeln enthalten, ſondern nur aus Erzählungen beſtehen. Ueberſetzt ſind ſie in mehrere Sprachen, als in das Lateiniſche, von Seb. Caſtellio, ſ. l. et a. 8. In das Franz. (Genf) 1554. 8. In das Deutſche, von Chr. Wirſung, das erſte Buch, ſ. l. 1557. 4. Alle fünf Bücher, ſ. l. 1559. 4. und zum Theil bey der Ueberſetzung von Heinr. Bebels Facet. Frankft. 1589. 8. 1606. 8. Auch eine holländiſche Ueberſ. iſt davon vorhanden. S. übrigens C. F. Flögels Geſchichte der komiſchen Litteratur, B. 2. S. 130 u. f. und ſeinen Artikel im Bayle.) — —

Fabeln in ſpaniſcher Sprache: Sim. Abril (Fabulas de Eſopo, en latin i romance, traducidas del Griego . . . Zar. 1575. 8. 1647. 8. Die Ueberſ. iſt buchſtäblich getreu.) — Romero de Zepeda (Las fabulas de Eſopo y otros . . . Ser. 1590. 8. Die Ueberſ. iſt in Verſen; aber nach dem Lateiniſchen gemacht.) — Seb. Mey (Fabulario en que ſe contienen fabulas y cuentos diferentes, algunos nuevos, y parte ſacados de otros autores . . Val. 1613. 8.) — Ant. de Arte y Villafranca (Von ihm ſoll eine Ueberſetzung der Aeſopiſchen Fabeln, Ser. 1682. 1714. 8. vorhanden ſeyn.) — Th. Yriarte (Fabulas literarias, Mad. 1782. 4. Deutſch, von J. J. Bertuch, Leipz. 1788. 8.) — Auch ſoll Fel. Samaniego deren noch geſchrieben haben, von welchen ich aber keine nähere Auskunft zu geben weiß.

leiß. — — Sammlungen: Die rüheſte, aus dem Lateiniſchen gemachte, iſt vorher angeführt. — Einer, wie es ſcheint, ähnlichen, zu Sevilla 1535 gedruckten, gedenkt Greg. Mayans in ſ. Vida di Mig. Cervantes, §. 47. S. 38 vor der Amſterdammer Ausgabe des D. Quixotte. — —

Fabeln in franzöſiſcher Sprache: Daß die Franzoſen ſehr frühzeitig, und ſehr viele Ueberſetzungen der griechiſchen und lateiniſchen Aeſopiſchen Fabeln haben, iſt bereits bey dem Art. Aeſop bemerkt worden. Dieſe übergehe ich hier, ſo wie die Fabliaux ou Contes, weil dieſe bereits bey dem Art. Erzählung, S. 495. b. angeführt worden ſind. Jean de Meun (In einer handſchriftlichen, unter der Aufſchrift L'apparition de J. de Meung auf der Königl. Frzſch. Bibl. befindlichen Sammlung, findet ſich eine Fabel, Le palmier et la Courge (Gourde, Calebaſſe) die ſo großen Werth haben ſoll, daß der Verf. der Fabl. nouv. . . . Par. 1744. 12. deswegen, in ſeinem Discours ſu la Fable, S. 15 dieſem bekannten Dichter auch einen Platz unter den Fabuliſtes franç. eingeräumt hat. Ob ſie nicht in den Loyx des Trepaſſés . . . 1484. 4. eben dieſes Verf. abgedruckt iſt, muß ich dahin geſtellt ſeyn laſſen. — Audin Fables her. P. 1548. 12. 2 Bd. Uebrigens giebt Gellert, in der angef. Abhandl. S. 77. d. U. die, gewöhnlich dem Bruzen de la Martiniere zugeſchriebenen Fables heroiques, Amſt. 1721. 8. 2 B. mit K. für eine bloße neue Ausg. dieſer Fabeln aus, welches ich, da ich jene nicht geſehen, nicht entſcheiden kann.) — Franc. Habert (1561 Goujet, der in der Bibl. franç. B. 13. S. 8 u. f. das Leben des Habert eben ſo langweilig erzählt, als Habert gewöhnlich dichtet, gedenkt ſeines Recueil de fables zwar nicht; aber ſie ſind deswegen denn doch nicht minder der beſſere Theil ſ. W.) — Pontus du Thyard (Douze Fables de fleuves et de fontaines . . . Par. 1586. 12. Das Leben des Verf. erzählt Goujet, a. a. O. Bd. 14. S. 34 u. f.) — Et. Perret (XXV Fables des animaux, vray miroir exemplaire, où l'on pourra voir la conformité de la perſonne vivante ſelon les ſenſualitez charnelles, aux animaux et beſtes brutes, compoſées en vers . . Delf. 1618. f. mit Kupf.) — Jean de la Fontaine († 1694. Fables choiſies miſes en vers, Par. 1668. 4. Der zweyte Theil 1679. 4. Der dritte 1693. 4. Unter den vielen, vollſtändigen Ausgaben, iſt die mit den Bemerkungen von Coſte, 1757. 12. eine der beſten; Mit einigen hundert Kupfern gab Montenault ſie, P. 1755-1759. f. 4 B. heraus; und ganz in Kupfer geſtochen, der Text durch Montulay, die Figuren durch Feſſard, erſchienen ſie, Par. 1766 u. f. 8. 6 Bde. In lateiniſche Verſe überſetzt, Trev. ſ. a. 8. Von Girand, Rotom. 1775. 12. 2 Bde. In deutſche Reime, von Balth. Nitiſch, Augsb. 1708. 8. In Verſe von S. H. Catel, Berl. 1791-1794. 8. 4 Th. Und Fabeln nach dem La Fontaine, Dresd. 1779. 8. mit Kupf.) — Marie Catherine Hortenſe des Jardins de Villedieu († 1683. Fables ou Hiſtoires allegoriques, Par. 1670. 12. Ob dieſes, indeſſen, die erſte Ausgabe iſt, weiß ich nicht. Ein Rec. de Poeſies von ihr, erſchien bereits 1663. 12. und ihre Oeuvr. 1664. 12.) — Ant. Furetier († 1695. Fables morales et nouv. Par. 1671. 12. Dresd. 1759. 8. auch bey ſ. Eſſai de lettres famil. P. 1695. 12. Es ſind ihrer funfzig, und in Verſen.) — L. S. Desmay (L'Eſope du tems . . Par. 1677. 12.) — Magdalena Scuderi († 1701. Nouvelles Fables en vers, Par. 1685. 12.) — Euſtache le Noble

Noble († 1711. Contes et fables avec le ſens moral, Par. 1699. 8. Brux. 1707. 12. 2 B. Urſprünglich ſollen ſie in ſ. Ecole du monde, ou inſtruction d'un pere à ſon fils, deren erſte Ausgabe ich nicht anzugeben weiß, die aber zuletzt Liege 1762. 12. 6 B. gedruckt iſt, erſchienen ſeyn, ſo wie ſie in ſ. Oeuvr. Par. 1718. 12. 19 Bde. unter der Aufſchrift, Eſprit d'Eſope befindlich ſind. Uebrigens hat er auch noch einen Arlequin Eſope, zur Nachahmung der fables d'Eſope des Bourſault (ſ. die Folge) geſchrieben.) — Vaudin (Fables div. en quatre vers, Par. 1707. 12. obl.) — J. S. de Ruiſſeau (Fables nouvelles en vers, Haye 1707. 8. Utr. 1714. 8.) — Ant. Houdard de la Motte († 1731. Fables nouv. ded. au Roy, avec un diſcours ſur la Fable, P. 1719. 4. mit Kupf. und im 9ten Th. ſ. Oeuvr. Par. 1754. 12. Deutſch, in elenden Verſen, von Chrſtn. Gottl. Glaſey, Frft. 1736. 4. Sie veranlaßten zu ihrer Zeit einige Spöttereyen. Der bekannte Gaçon gab Les fables de Mr. H. de la M. traduites en vers franç. Au Café du Mont Parnaſſe (ſ. a.) 8. heraus; und Fuſelier ſchrieb, bey dieſer Gelegenheit, ſ. Momus le Fabuliſte.) — Ant. Louis Le Brun († 1743. Fables, P. 1712. 12. 1722. 12. 1757. 12.) — Henr. Richer († 1748. Fabl. nouv. miſes en vers . . Par. 1729. 8. Eine neue Samml. 1744. 12. beyde zuſammen, und verm. in 12 Büchern, ebend. 1748. 12. 2 B.) — M. Launay († 1751. Bey ſ. Luſtſpiel, La verité Fabuliſte, Par. 1731. 12. und im 3ten B. des Nouv. Theatre franç. Utr. 1732. befinden ſich funfzig Fabeln in Verſen.) — Abt du Jarry (Fables . . Par. 1740. 12.) — D. D. L. P. D. C. (Fabl. nouv. . . . avec un examen critique (welches aber nicht ſehr kritiſch iſt) des principaux Fabuliſtes anc. et mod. Par. 1744. 12.) — Jean Frcs. Dreux du Radier (Fables . . . Par. 1744. 12.) — J. Phil. Valette (Rec. de fables choiſ. 1746. 24.) — d'Ardenne (Rec. de fables nouv. preced. d'un diſcours ſur ce genre de Poeſie, P. 1747. 12. und im 1ten Bde. ſ. Oeuvr. poſth. Marſ. 1747. 12.) — Chr. Et. Peſſelier († 1763. Fabl. nouv. . . . Par. 1748. 8. mit K.) — Pierre de Fresnay (Mythol. ou Rec. de fables grecques, eſopiques et ſybariques, Orl. 1750. 12. 2 B. in Verſen.) — Lud. Muralt (Fabl. nouv. choiſies, Berl. 1753. 8.) — De la Cour Damonville (Fables moraliſées en Quatrains 1753. 12.) — Frc. Nau (Rec. de Fables, miſes en Muſique par M. Lacaſſagne 1754. 4.) — Jacq. Peras (Fabl. nouv. Par. 1754. 1769. 12.) — Jean L. Aubert († 1775. Fables nouv. div. en VI. livres, Par. 1758. Verm. und mit einem Diſcours ſur la maniere de lire et de reciter les fables, ebend. 1764. 12. In acht Büchern, ebend. 1774. 8. 2 B.) — Nic. Grozelier (Recueil de fabl. 1759. 12. Fabl. nouv. div. en VI. Liv. Par. 1760 und 1769. 12.) — Pierre Ganeau (Fabl. nouv. Par. 1760. 8.) — P. Barbe (Fables nouv. P. 1762. und unter dem Titel, Fables et Contes philoſophiques, ebend. 1771. 12.) — Lemennier (Rec. de Fables, Contes, Epigr. Haye 1767. 12. 1773. 12.) — Jean Fontaine (Fables et Contes moraux, P. 1769. 8.) — L. Chambaud (Fables choiſies . . P. 1769. 12. Ob dieſe Fabeln eine eigene Arbeit des genannten Herausgebers, oder aus andern gezogen ſind, weiß ich nicht zu beſtimmen.) — Ceſar de Miſſy († 1775. Paraboles ou fables et autres petites narrations d'un citoyen de la Republ. chretienne du XVIII. ſiecle, miſes en vers, Londr. 1769. 1770. 1776. 8. Nachr. von dem Verf. finden ſich unter an-

dern.

bern, in W. Bowyer's Biograph. and litter. Anecd. . . Lond. 1782. 4.) — Cl. Dorat († 1780. Fables ou Allegories philos. Par. 1771. 8. 1774. 8. mit Kupf. Unter der Aufschrift Tales and Fables erschien eine englische Nachahmung davon, Lond. 1788. 4.) — Boisard (Fables, P. 1774. 8. Vermi. mit einem 2ten Bd. ebend. 1777. 8.) — Bart. Imbert (Fables, P. 1774. 8.) — Le Monnier (Fables, Contes et Epitres, P. 1774. 8.) — De la Fermiere (Fables, Par. 1776. 8. in vier Büchern.) — Frcs. Villemain d'Abancourt (Fables, Par. 1777. 8.) — Martel (Fables nouv. P. 1778 und 1781. 8.) — Merard de St. Just (L'occasion et le moment, ou les petits riens, P. 1782. 12. besteht größtentheils aus Fabeln.) — Ungen. (Fables et disc. en vers, P. 1783. 12.) — Bailly (Fables nouv. Par. 1784. 12.) — Rich. Martelli (Fabl. nouv. Par. 1786. 12.) — Didot (Essai de Fables nouv. Par. 1786. 8.) — Gobert (Fables nouv. Par. 1786. 8.) — Ch. Florian (Fabl. nouv. 1792. 12.) — Außer diesen finden sich deren noch in den Lustspielen des Boursault, Les Fables d'Esope und Esope à la Cour (im 3ten Th. s. W. Par. 1725. 12.) — in den Oeuvr. de *Piron*, P. 1776. 8. 7 B. — in den Poesies de Mr. *Fleury*, Amst. 1769. 12. — in den Nouv. Opuscules de *Feutry*, P. 1778. 8. (sogenannte Fables belgiques.) — in den Poes. div. du Chev. *Hoffmann*, Nancy 1785. 12. — in dem 5ten Th. der Oeuvr. badines de Mr. *Cazotte*, Lond. 1788. 12. 7 Bd. (6 an der Zahl) — in den Oeuvr. de Mde. de *Montanclos*, Gren. 1790. 8. 2 Bde. so wie in dem Almanac des Muses von Sauterau de Bellevaud — Chabanon — Fumars — Mercier — Drobecq — Vauroux — Dourneau — Selis — Reyrac — Guyetand u. a. m. — Auch gehören noch hieher: Les Intrigues du cabinet des rats, apol. national . . Par. 1788. 8. welche für eine Uebers. aus dem Deutschen ausgegeben werden.) — — Sammlungen, so wohl von übersetzten, als originalen Fabeln: Fables et Contes de MM. Moor et Gellert, trad. par (Cl. Franc.) Rivery († 1758) Par. 1754. 12. — Le Poete des enfans, ou choix des meilleurs Fabulistes franç. Liege 1767. 8. 2 B. — Fables allemandes, Par. 1770. 8. — Le Fablier franç. Par. 1771. 12. — Fables allemandes et Contes franç. en vers, avec un essai sur la Fable, Par. 1772. 8. 2 B. — Fabl. en prose et en vers, trad. de l'Allemand, Winterthur 1780. 8. mit K. — Choix des plus belles fables qui ont paru en Allemagne, p. M. Binninger, Kehl 1782. 8. — Die besondern französischen Uebersetzungen einzeler, englischer, oder deutscher, Dichter werden bey ihren Artikeln vorkommen, und die französischen Nachahmungen orientalischer Fabeln sind bereits vorher angezeigt. — — Uebrigens sind mehrere französische Fabeln in Musik gesetzt worden; die von Rau sind bereits angeführt; und der Kapellm. C. F. Graf gab fables dans le gout de la Fontaine, pour le Chant et le clavecin, Berl. 1783. 8. heraus. — —

Aesopische Fabeln von englischen Dichtern: Daß schon zu K. Alfreds Zeiten, eine Sammlung Aesopischer Fabeln vorhanden gewesen, davon hat Warton in den Emendations and Additions zu s. Geschichte der engl. Dichtkunst, vor dem 2ten Bde. derselben, Bl. F. Beweise zu geben gesucht. Auch scheint dieses aus der Vorrede zu dem Esopus moralisatus s. l. 1489. 4. (S. Freytags Adpar. litter. Bd. 1. 63) sich zu ergeben. Von den, noch vorhandenen Fabeln, ist, nächst der, vorher angeführten englischen Uebersetzung der 60 latei-

lateinischen, elegischen Fabeln des Anonymus, die älteste Sammlung eine ähnliche Uebersetzung von Wilh. Bulloker, welche den Titel führt: Esop's fables in tru orthography with grammer notz. Her-unter ar also coioned the shorte sentencez of the wyz Cato . . both of which authorz ar translated out of Latin 1585. 12. Warton, in s. History of Engl. Poetry, Bd. 2. S. 171. Anm. a. sagt, daß sie in dogrell sey. — John Ogilby († 1676. Seine Uebersetzung des Aesop erschien 1651. 4. 1673. f. ist aber sichtlich nur aus dem Lateinischen gemacht; sie ist in Versen. Einige Nachr. von dem Verf. giebt Cibber, in den Lives of the Poets of Great Britain and Ireland, B. 2. S. 265.) — Robert l'Estrange († 1705. Fables of Aesop with moral reflexions .... Lond. 1687. 1694. f. 1708. 8. 2 B. 1738. 8. 2 B. Frzsch. Amst. 1714. 4. mit 111 Kpf. Wegen des Verf. s. Cibber, a. a. O. B. 4. S. 295 u. f.) — Th. Yalden († 1736. Aesop at Court, or State fables, L. 1701. 12. In wie fern dieses eine Nachahmung von Boursaults Esope à la cour ist, weiß ich nicht zu bestimmen. Nachr. von dem Verf. giebt Cibber, a. a. O. B. 4. S. 342.) — Ayre (Fables of Aesop with the moral reflexions of Mr. Baudoin, transl. from the french . . . Lond. 1702. 8. Verm. mit einer, durch J. Toland verfertigten Uebersetzung von Meziriacs Leben des Aesop, ebend. 1704. 8.) — Dewit (Moral fables from the Dutch, Lond. 1703. 8. 2 B. 1765. 12. 2 B.) — Ungenannter: Aesop naturalized and exposed to the public View in his own dress, by way of essay on 100 fables, Lond. 1703. 8. Ob der Aesop naturalized or a Collection of Fables and Stories from Aesop, Lockman and others, Lond. 1711. 8. 1784. 12. nichts als eben diese Sammlung ist, weiß ich nicht.) — Edm. Arwaker (Truth in Fiction, or CCXXV fables of Aesop and others . . . Lond. 1708. 8.) — Sam. Croxall († 1751. Fables of Aesop and others . . . with an application to each fable . . . L. 1722. 8. 1728. 8. 1789. 12. mit K.) — John Gay († 1732. Seine Fabeln erschienen zuerst im J. 1726. und nach seinem Tode noch ein Zusatz dazu. Außer ihren Abdrücken in den Sammlungen s. Werke, sind sie, einzeln, 1736. 12. 1755. 8. mit Kpf. 1773. 1778. 1788. 12. mit Kpf. Altenb. 1772. 8. gedruckt. Uebersetzt in das Lateinische (fabulae selectae) 1778. 8. In das Italienische von G. F. Giorgetti, 1773. 8. In das Französische, von Mde. Keralio, Lond. 1759. 8. Von einem Ungen. P. 1784. 8. In das Deutsche, von J. F. Palthen, Hamb. 1758. 8. Das Leben des Verf. findet sich bey Cibber, am ang. O. B. 4. S. 250. und in Johnson's Lives, Bd. 3. S. 109. Ausg. von 1782.) — Cambray (Fables 1729. 8. Glasg. 1760. 12.) — Edw. Moore († 1757. Seine bekannten Fables for the female sex, erschienen, so viel ich weiß, zuerst unter dem Titel, Fables and Tales for the Ladies 1749. und darauf, unter der angeführten Aufschrift, 1757. 8. 1778. 12. Uebers. in das Franz. Amst. 1764. 8. so wie einige in der angeführten Samml. von Rivery in das Deutsche, Leipz. 1762. 8.) — Ch. Dennis (Fables in verse, L. 1754. 8.) — Sam. Richardson († 1761. Aesop's Fables with instructive morals, Lond. 1757. & 1783. 12. mit Kupf. Das Werk enthält mehr eine neue Bearbeitung der, vorher angeführten Arbeit des Lestrange, als eigene Erfindungen, ob dem Verf. gleich auch einige zugen sind. Uebers. in das Deutsche von G. Ephr. Lessing, Leipz. 1759. 8.) — Ungen. The last war of the Beasts.

Beasts, L. 1758. 8. — R. Dodsley († 1764. Select Fables . . . 1760. 12. 1772. 8. 1787. 12. mit K.) — Hall (Fables for grown Gentlemen, 1762. 4. 1770. 4.) — Charles Draper (Fables . . . 1763. 12. 1774. 8.) — Th. Mozeen (Fables in verse, 1765. 12. 2 B.) — Franc. Gentleman († 1784. Royal fables, 1766. 8.) — Ungenannter: The entertaining fabulist, 1766. 12. — Fables and Tales for the world, 1767. 8. — Will. Wilkie († 1778. Fables in verse, 1768. 8.) — Ungen. Makarony fables with a new fable of the bees, 1768. 4.) — Chr. Smart († 1770. Parables in familiar verses, 1768. 12. In s. Poems 1791. 8. 2 B. finden sich Fabeln, welche, an Originalität und Witz, die Fabeln von Gay vielleicht übertreffen.) — J. Langhorne († 1779. Fables of Flora, 1771. 4.) — Elisabeth Fell (Fables, odes and misc. Poems, 1771. 8. und in ihren Poems, 1777. 4.) — Th. Marryat (Sentimental fables design'd chiefly for the use of the Ladies, 1772. 8.) — Will. Russel (Fables, 1772. 8.) — Alex. Cosen (Oeconomy of beauty, in a series of fables adressed to the Ladies, 1772 und 1778. 4.) — Ungen. (The passions personified, in familiar fables, 1773. 8. mit K. Es sind eigentliche Allegorien, 12 an der Zahl, in welchen, nächst einigen Leidenschaften, die Klugheit, die Gerechtigkeit, die Jahrszeiten, die Mahlerey handelnd eingeführt sind.) — J. H. Wynne (Fables of flowers, for the female sex, 1773. 12.) — Jackson (Fables of Aesop . . 1775. 8. Uebersetzung für Schulen.) — Ungen. Fables . . . 1783. 12. (für Kinder.) — W. Stedmann (Moral Fables, 1784. 12. sehr mittelmäßig.) — J. Tapner (A new collection of fables in verse, 1786. 8.) — W. Walbeck (Fables, anc. and modern, in the manner of La Fontaine, 1787. 8. Tales, Apologues, Allegories . . , in verse, 1788. 8.) — Sar. Trimmer (Fabulous histor. 1786. 8. Deutsch, Zittau 1788. 8. Sind nicht so wohl Fabeln, als Scenen aus dem häuslichen Leben einer Brut Rothkehlchen, in welchen diese und andre Thiere redend eingeführt werden.) — Ungen. (Tales and Fables, Nabob and Agib, 1788. 4.) — Ungen. (Dreams in Lilliput, 1790. 8. Fabeln für Kinder.) — — Sammlungen: Außer den bereits angeführten: Anthologia, or a Collect. of Fables, Mentz. 1786. 8. Deutsch, ebend. 1786. 8. — Eighty nine fugitive fables in verse, 1792. 8. (Aus ältern Zeitschriften gezogen.) — Auch finden sich noch einzele Fabeln, in den, bey dem Art. Dichtkunst angezeigten verschiedenen Sammlungen. — Uebrigens verlange ich keinesweges die Litteratur der englischen Fabel vollständig geliefert zu haben. Allgemein sind mir noch verschiedene Sammlungen davon, z. B. Kidgells Original fables, 8. 2 B. u. a. m. vorgekommen, welche ich nicht besonders angezeigt habe, weil sie mir nicht genauer bekannt sind. — —

Aesopische Fabeln in deutscher Sprache: Allgemeine Nachrichten darüber finden sich in Gellerts schon angeführten Dissertation, de Poesi apologorum, eorumque scriptoribus, L. 1744. 4. Deutsch 1773. 8. und ebendesselben Nachrichten und Exempel von alten deutschen Fabeln, vor dem ersten Th. seiner Fabeln, Leipz. 1748. 8. — und in Gottscheds Program. de quibusdam Philosophiae moralis apud Germanos antiquiores speciminibus, Lips. 1746. 4. — Hugo von Trymberg 1260. Daß der Renner, in welchem, unter der Aufschrift von Mährchen, verschiedene Fabeln vorkommen, älter sey, als die folgende Fabelsammlung, hat G. E. Lessing in dem 5ten

Beytrage zur Geschichte und Litteratur, S. 34 u. f. ziemlich erweislich gemacht. Der, leyder! verstümmelte Renner ist nur einmahl, Frankfurt 1549. fol. gedruckt. Mehrere Fabeln daraus finden sich in Bragur, Th. 1. S. 189.) — Boner (da er seine Fabeln einem Johann v. Ringkenberg zu Liebe verdeutscht hat: so scheint er auch im 13ten Jahrh. gelebt zu haben. Daß von seinen aus dem Lat. des Avianus und dem Neveletschen Ungenannten gezogenen Fabeln, 85 zu Bamberg 1461. fol. gedruckt worden, ist durch Lessings Untersuchungsgeist ans Licht gebracht, vergl. mit dem 5ten St. No. 1. des Meuselschen histor. litter. bibliogr. Magazin. Joh. G. Scherz ließ 51 derselben in eilf Dissertationen, Philosophia Germanorum medii aevi, Argent. 1704 - 1710. 4. abdrucken, und unter der Aufschrift, Fabeln aus den Zeiten der Minnesinger, gab Bodmer, Zürich 1757. 8. deren eigentlich 92 heraus, und von einer vollständigen, hundert Fabeln enthaltenden Handschrift gab Jer. Jac. Oberlin eine Nachricht in der Schrift: Bonerii Gemma, s. Boners Edelstein, Fabulas C. e Phonascorum aevo complexa, ex inclyta Bibl. Ord. S. Ioh. Hieros. Argentorat. . . Arg. 1782. 4. S. übrigens den 1ten und 5ten der angeführten Lessingischen Beyträge S. 1 u. f. und den 2ten Bd. des Bragur, S. 387.) — Reinecke Fuchs (ich setze das Buch hierher, nicht weil ich es für deutschen Ursprunges halte, sondern weil die wahrscheinliche französische Urschrift nicht gedruckt, und das Zeitalter des Werkes noch nicht ausgemacht ist. Zwar wenn die Benennung des Wolfs darin, Isegrim, Licht über den Ursprung verbreiten könnte: so wäre die Veranlassung zur Dichtung schon sehr alt. In dem 32ten Buche der Rerum Franc. S. 796 und 797 wird nämlich nicht allein der, bey dem Freher, Isauricus genannte, Graf, welcher wider den Kaiser Arnolf sich im J. 899 auflehnte, und die ihm anvertraute Provinz an sich riß, Isangrim genannt, sondern auch hinzugesetzt, daß man ihn wegen seiner Raubsucht, in den Volksliedern der Zeit, einen Wolf genannt habe. Auch werden ebendaselbst Beyspiele von dieser Benennung des Wolfs, aus früheren französischen Dichtern, besonders aber ein Gedicht, Renard couronné; und in der histoire des Troubadours, I. 63. ein Gedicht vom K. Richard dem 1ten ums Jahr 1195 angeführt, in welchem der Wolf auch Isangrim heißt, so wie er bereits diesen Nahmen in einer Fabel in dem Renner führt. Eben so frühzeitig kommt in der Geschichte ein Mann vor, dessen Nahme so wohl mit dem Nahmen, als dessen Character mit dem Character des Fuchses Aehnlichkeit hat. Dieses ist Reginald, oder Reinard, ein Rath des Austrasischen Fürsten Zuentibold im 9ten Jahrhundert, der, von diesem verwiesen, ihn, durch seine Ränke und Verschlagenheit, in viel verdrüßliche Händel mit seinen Nachbaren verwickte; und in den Liedern jener Zeit dafür Vulpecula soll genannt worden seyn. (S. Eccards Vorr. zu den Collect. Etymol. Leibn. 1717. 8. S. 36 u. f. und Fabl. ou Contes du XII. et du XIII Siecle, B. 1. S. 395. Par. 1779. 8.) Doch freylich folgt daraus, daß allenfalls die Nahmen zweyer, in dem Reinecke auftretenden, Thiere deutschen Ursprunges sind, noch gar nicht, daß das Werk selbst es ist. Vielmehr ist das Gegentheil höchst wahrscheinlich. Erstlich besitzen die Franzosen verschiedene, obgleich meines Wissens nie gedruckte, Romane in Versen, welche diesen Titel führen, und viel älter sind, als unser deutsche Reinecke. Zwar habe ich den,

von

von Leſſing (Vermiſchte Schriften B. 2. S. 270) angeführten Roman du Renard, und noch weniger Stellen daraus, in der Bibl. des Romans auffinden können; aber wohl kommt der, ebendaſelbſt, gedachte nouveau Regnard en vers, par Jacquemars Gielée en Flandre, vom J. 1290 (B. 2. S. 233) darin, ſo wie bey dem Fauchet (Anc. Poet. franç. Liv. II. Oeuvr. Bl. 588 b. P. 1610. 4.) vor; und das nouveau auf dem Titel könnte zu der Muthmaßung verleiten, daß ſchon andre Romane unter dieſem Titel, ihm zuvor gegangen waren. Der zweyte heißt Le Roman du Regnard contrefait, angefangen im J. 1319, geendigt im J. 1328 halb in Verſen, halb in Proſa (S. Bibl. des Rom. a. a. O. S. 235.) Ein dritter Roman dieſer Art iſt in den gedachten Fabliaux ou Contes du XII Siecle, B. 1. S. 392, mit dem Titel, Roman du Renard et d'Iſangrin vom J. 1339 und bereits in de Bure's Bibl. Inſtruct. (Suppl. B. 1. S. 451) angeführt; und außer dem ſchon gedachten Renard couronné, kommt noch ein Roman du Renard im Dange (Ind. ſ. Nomenclator ſcriptor. med. et inf. Latinitat. Col. 182.) ſo wie ein Roman du petit Renard, und ein Roman de l'ancien Renard bey dem Marchand (Diction. Art. Gielée, Anm. D.) u. a. m. mit ähnlichen Titeln vor, aus welchen, wahrſcheinlicher Weiſe, das mit Ausgang des 15ten Jahrhundertes geſtuckte und Lyon 1528. 4. wieder aufgelegte, Livre de Maitre Regnard et de Dame Herſant . . . 4. Der Docteur en malice . . Lyon 1550. 16. Der Reynier le Renard . . Anv. 1566. 8. Der Renard, le Procès des Bêtes . . Brux. 1739. ſämmtlich in Proſa, gezogen worden ſind. Ueberhaupt war der Fuchs, in Dichtungen unter ſeinem Nahmen, ein ſolcher Lieblingsgegenſtand jener Zeiten, daß in Frankreich, im J. 1313 eine allegoriſche Geſchichte deſſelben, bey einer großen Feyerlichkeit, aufgeführt wurde. (S. Hiſt. du Theatre franç. B. 1. S. 33 u. f. Anm. a. und die Fabl. ou Contes, B. 1. S. 330.) Und mit einigen jener erſtern, alten Gedichten hat nun, zweytens, unſer Reinecke Fuchs von mehr, als einer Seite, Aehnlichkeit; und es iſt zu verwundern, daß C. F. Flögel, der in ſ. Geſchichte der komiſchen Litteratur, B. III. S. 28, vorzüglich S. 36. nach franzöſiſchen Verfaſſern, zum Theil Auszüge aus ihnen gegeben, nicht vorzüglich dergleichen Stellen gewählt hat. Denn, obgleich, z. B. die dichteriſche Form, in welcher der Regnard nouveau des Gielee gearbeitet worden, allegoriſch iſt, oder der Dichter das im Traume geſehen haben will, was er erzählt: ſo hat er denn doch viel von dem, was, und hat es auf eben die Art geſehen, wie es in unſerm Reinecke erzählt wird. (S. Fabl. ou Contes du XII et XIII Siecle, B. 1. S. 395. Anm. a. wo der Inhalt des franzöſiſchen Werkes angegeben iſt.) Der Löwe iſt es, nämlich, welcher dort, ſo wie hier, die Thiere zuſammen beruft; und in beyden walten Streitigkeiten zwiſchen dem Löwen und dem Fuchſe, wegen der Unthaten des letztern ob, ſo wie ſich beyde mit Ehre und Glück für den Fuchs endigen. Noch größere Aehnlichkeiten finden ſich zwiſchen verſchiedenen Benennungen. So heißt die Burg des Fuchſes in jenem Mau-pertuis, und in dem Holländiſchen und Deutſchen Malpperduys und Malepertus; und andern ſieht man es ſo gleich an, daß ſie gänzlich franzöſiſchen Urſprunges ſind. Der Hahn heißt, in dem holländiſchen Abdruck, Cantecleer oder Antenkleer, das ſichtlich aus Chantclair gebildet iſt. Eben ſo iſt, im Holländiſchen ſo wie im Deutſchen, die Benennung des Widders,

Bellyn, von belier, gemacht; und in dem Holländischen ist so gar eine ganze französische Stelle: Sire pour Dieu ne croes myé thoutes choses q̄ on vous die et ne jures pas legierement, buchstäblich zu finden. Noch mehr Aehnlichkeit zeigt sich zwischen unserm und dem holländischen Reinecke, und dem angeführten Roman du Renard et d'Isangrin vom J. 1339. Hier ist der ganze Gang der Geschichte beynahe derselbe. Hier, wie dort, eröfnet sie sich mit der Klage des Wolfes, daß der Fuchs ihn entehrt habe; und wenn gleich nicht, wie im Französischen, der Löwe dem Wolf darüber, daß er seine eigene Schande offenbart, die Moral ließt: so thut es denn doch der Dichter; hier, wie dort, unternimmt der Fuchs eine Wallfarth nach Rom, um seine Sünden abzubüßen, nur mit dem Unterschiede, daß, bey dem Franzosen, der Esel und der Widder, und bey dem Deutschen und Holländer, der Hase und der Widder ihn begleiten; hier, wie dort, kommen verschiedene der dem Fuchs, in mehrern andern Fabeln, zugeschriebenen Schalksstreiche vor; hier, wie dort, heißt seine Burg wieder Maupertuis und Malepertus. Freylich weichen sie, in mehrern Stücken, von einander ab. In dem französischen Dichter fordert nicht allein der Fuchs den Wolf, sondern fordert ihn auch nur zu einem Wettstreit in einer Parthie Schach auf, und die Sache endigt sich unglücklich für ihn, da im Holländischen und Deutschen sie wirklich mit einander kämpfen, und der Fuchs siegt. Doch es ist bekannt, mit welcher Freyheit, in jenen Zeiten, die Schriftsteller, gegenseitig, die Producte anderer Völker bearbeiteten; und es ist ja noch gar nicht ausgemacht, auf welche Art, in den übrigen vorhandenen, französischen Handschriften, die Geschichte behandelt worden ist. Genug es ist gar kein Grund vorhanden, wodurch dieses Buch zu einem deutschen Product gemacht werden könnte; und, es scheint um desto minder seyn zu können, da, so viel wir wissen, andere Völker, es in frühern Drukken, wie wir, besitzen. Eine englische Ausgabe dieses Werkes, bereits vom J. 1481. f. ist in Marchands Diction. (Art. Gielée, Anm. E. angeführt; und eine andre ist 1485 oder 1487. 4. erschienen. Auch hat es nicht an spätern Auflagen gefehlt, als The most delectable History of Reynard the Fox . . Lond. 1639. 1667. 1681. 4. The most pleasant and delightfull History of Reynard the Fox . . Lond. 1708. 12. In wie weit aber diese verschiedenen Ausgaben mit den französischen und mit holländischen Drucken, oder unter sich selbst übereinstimmen, weiß ich nicht. Die Nahmen der Thiere darin haben Aehnlichkeit mit jenen. Der Hahn heißt Canticlár, der Hund Curtis, wie im Holländischen Courtois (eine Benennung, welche auch, sichtlich, französisch ist) der Kater, wie auch im Holländischen, Tybaert, der Hase, eben wie hier, Kywaert, (welches auch aus dem Französischen Couard gebildet zu seyn scheint) u. s. w. Das Buch kann also wohl nicht, wie C. F. Flögel (a. a. O. S. 84.) zu glauben scheint, aus dem Deutschen, sondern nur aus dem Holländischen gezogen worden seyn. Indessen mag es, in mehrern Stükken, besonders in den letztern Ausgaben, so wohl von diesem, als von der ersten Ausgabe abweichen. Wenigstens gedenkt C. F. Flögel (a. a. O. S. 40) einer Stelle aus Th. Hearne Not. ad Guil. Neubrigensis Histor. Anglic. worin dieser sich über die Veränderungen in den neuern Ausgaben beschwert; und, wenn, wie ich in Drake's Secret Memoirs of Robert Dudley Earl of Leicester, Lond.

Lond. 1706. 8. gelesen zu haben mich erinnere, in den englischen Drucken, Anspielungen auf die Geschichte dieses Grafen, und seine Familie vorkommen: so müssen dieser Veränderungen mancherley seyn. Uebrigens haben die Engländer noch Fortsezzungen und Nachahmungen dieser Geschichte, als The Shifts of Reynardine; the Son of Reynard the Fox 1684. 4. und bey der Ausgabe des Reinecke vom J. 1708. und The History of Cawwood the rook, or the Assemblies of Birds, bey eben dieser Ausgabe, die sich auch dadurch von den andern unterscheidet, daß das Buch sich, wie schon der oft angeführte Roman du Renard et d'Isangrin, für den Fuchs unglücklich endigt. So gar in ganz neuern Zeiten haben die Engländer noch Nachahmungen erhalten, als History of Reynard the Fox, Bruin the Bear 1756. 8. und Reynard's prosecution of Bruyn 1771. 4. Nicht minder ist die älteste holländische Ausgabe des Buches vor der Zeit unsrer deutschen Ausgabe erschienen. Sie ist, unter dem Titel: Die Historie van Reynaert de Vos, zu Delft 1485. 4. gedruckt, und von Lud. Suhl, Lübeck 1783. 8. ganz unverändert wieder herausgegeben worden. Ob diejenige, welche Antwerpen 1614. 4. herauskam, eben dieselbe ist, weiß ich nicht. Jene ist übrigens in Prosa; und es bedarf, meines Bedünkens, nicht vieler Anstrengung, um zu sehen, daß sie der ersten deutschen Ausgabe zum Grunde liegt. Diese, mit dem Titel: Reyneke de Voß, Ut Vulpis Adulatio u. s. w. ist zu Lübeck 1498. 4. ans Licht getreten, und sehr oft, Rostock 1517. 1539. 4. 1549. 4. Frft. 1562. 4. 1572. 4. 1575. 8. Rost. 1592. 4. Hamb. 1606. 8. 1660. 8. 1666. 8. Wolfenbüttel 1711. 4. (von Heinr. Hackmann herausg.) so wie in der Gottschedschen Ausgabe, Leipz. 1752. 4. nebst Gottscheds hochdeutscher Uebersetzung und höchst lächerlichen Erklärungen wieder abgedruckt. Sie ist in Versen, und zwar in plattdeutschen; aber Geßner (S. Gottscheds Neuestes vom J. 1757. S. 116.) muß sie nicht eben sehr genau angesehen haben, wenn er, unter andern, behauptet, daß der Deutsche sich mit mehrer Schamhaftigkeit ausdruckt, als der Holländer. Wenn dieser, z. B. den Wolf sagen läßt: „Hi (der Fuchs nämlich) beseykede mye kinderen," so heißt es im Deutschen: „He bemeech un beseychede se;" und wenn gleich an diesem Zusatz die nöthige Sylbenzahl Schuld seyn sollte: so erhellt denn doch schon hieraus, daß der Deutsche nichts, als Uebersetzer gewesen, weil das letztere allein, wie auch in dem Buche selbst in der Folge sich zeiget, für hinlänglich gehalten wurde, die Wirkung hervor zu bringen, welche der Wolf ihr zuschreibt, nämlich seine Jungen blind gemacht zu haben. Doch nicht blos dieses, und nicht blos die Aehnlichkeit zwischen den Nahmen verschiedener Thiere im Holländischen und Deutschen, sondern mehrere, auf das Locale gehende Dinge, beweisen, meines Bedünkens, hinlänglich, daß der Deutsche nach dem Holländischen gearbeitet hat. So heißt, z. B. bey dem einen, wie im andern, der Ort, wo der Fuchs seine Schätze verwahrt haben will, Hulterloe (Husterlo) und Criekenput (Krekelput), und in beyden soll dieser Busch und dieses Wasser in Flandern liegen. Doch wozu der Gründe mehr, daß unser Reinecke blos Uebersetzung ist? Sein Verfasser sagt es in der Vorrede selber, und will nur aus dem Französischen und Welschen übersetzt haben. Wer übrigens dieser Verfasser war, ist noch nicht ausgemacht. Er nennt sich in der Vorrede Hinrich; von Alkmar; aber dieser Nahme kommt sonst nicht

vor; und es kann immer seyn, daß er Baumann geheißen (S. Büschings Wöchentliche Nachr. vom J. 1774. St. 4.) In der hochdeutschen Mundart gab M. Beuther das Buch, als 2ten Theil des Buches Schimpf und Ernst, Frankft. 1545. f. heraus, und eben so ist es, meines Wissens, ebend. einzeln 1556. f. 1579. 8. 1590. 8. 1602. 8. 1617. 8. gedruckt. In eine andre, und viel schlechtere Art von Reime gebracht, erschien es, Rostock 1650. 8. Neu (metrisch) bearbeitet hat es F. W. v. Göthe, in zwölf Ges. Berl. 1794. 8. Auch ist davon eine lateinische Uebers. in achtzeiligen Jamben durch Hartm. Schopper, unter dem Titel, Opus poet. . . . Frft. 1567. 8. und unter dem Titel, Speculum vitae aulicae 1575. 1595. 12. so wie eine Dänische, Lüb. 1555. 4. und eine schwedische, Stockh. 1621. 8. vorhanden. Uebrigens hat man von dem Inhalte sehr mancherley Deutungen gemacht. Alles hat darin sich auf wirkliche Begebenheiten und Personen beziehen sollen. Aber, wenn nun auch die Veranlassung zu der Benennung einiger Thiere darin von dergleichen sind hergenommen worden, oder Anspielungen auf einige dergleichen darin vorkommen: so ist es denn doch wahrscheinlicher, daß die Form desselben aus ähnlichen fremden Dichtungen, wie z. B. aus dem vorher angeführten Werke des Bidpai, entstanden ist. Erläuterungen zu dem Buche und der Geschichte desselben finden sich, in dem, bey der Hakmannschen Ausgabe abgedruckten lat. Program des Herausgebers; in der Vorrede der Gottschedischen Ausgabe; in Gottscheds Neuestem vom J. 1757. S. 34 u. f. und S. 111 u. f. In der Bremischen Bibliothek, B. 2. S. 281. In J. C. H. Dreyers Abhandl. von dem Nutzen des . . Reinke de Vos in Erklär. der deutschen Reichsalterthümer, Wism. 1768. 4. In Büschings wöchentl. Nachrichten von J. 1774 und 1775. In C. F. Flögels Gesch. der komischen Litteratur B. 3. S. 28 u. f. und hier am vollständigsten.) — Ungen. (Fünf und dreyßig Fabeln aus dem 14ten-16ten Jahrh. in Bragur, Bd. 1. S. 380. — Sebast. Brand († 1520. Ihm wird gewöhnlich die Schrift: Von den losen Füchsen dieser Welt . . Dreßden 1584. 4. mit K. zugeschrieben. Indessen soll, der Vorerinnerung nach, das Werk, ursprünglich in Brabantischer Sprache geschrieben, und schon 1495 gedruckt worden seyn. Mehrere Nachr. davon finden sich in Morhofs Unterricht von der deutschen Sprache S. 338. Ausg. von 1718. In den unschuldigen Nachr. vom J. 1726. S. 719. In Gottscheds Vorr. zum Reineke Fuchs, und in C. F. Flögels Gesch. der komischen Litterat. B. 3. S. 138. Uebrigens sind unsers Brands lateinische Fabeln, und deren deutsche Ausgaben, bey der Uebersetzung der Fabeln des Romulus, Strasb. 1508. f. Freyb. 1555. 4. Frft. 1608. 8. s. l. 1616. 8. angezeigt, und Nachr. von dem Verf. finden sich, unter andern, im 1ten Bde. der Characteristik deutscher Dichter, von L. Meister S. 355.) — Martin Luther († 1546. Von ihm schreibt sich, wie bereits bey dem Art. Aesop bemerkt worden, die Uebersetzung von dreyzehn Aesopischen Fabeln her, welche in s. Werken, B. IX. S. 454 der Wittenbergischen Ausg. und in N. Chyträus Sammlung, Rost. 1571. 8. und öfterer gedruckt worden sind. Auch wird ihm noch die „New Fabel Aesopi, newlich verdeutscht gefunden von Leuen und Esel, Halle 1528. 4. die aber eigentlich zu den Satiren gehört, zugeschrieben. Uebrigens zog ihm diese Beschäftigung mit der Fabel allerhand Vorwürfe von seinen Gegnern zu.) — Burkard Waldis (Esopus ganz neuw gemacht und in

Reimen gefaßt. Mit sampt hundert neuwer Fabeln vormals im Druck nicht gesehen noch ausgegangen, Frft. a. M. 1548. 8. 1555. 1565. 1584. 8. Der Fabeln sind überhaupt 400. Eine Auswahl von 37 findet sich in der 2ten Ausg. der Fabeln in B. Waldis Manier von F. W. Zachariä, Brschw. 1777. 8. und auch einzeln gedruckt. Nachricht von dem Verf. und s. Fabeln geben: Eberh. von Gemmingen (In s. Poetischen und Prosaischen Stücken, Brschw. 1769. 8. S. 82.) J. J. Eschenburg (Im 4ten Bde. der Unterhaltungen.) F. W. Zachariä (In der Vorrede zu der gedachten Nachahmung s. Fabeln, Frft. und Leipz. 1771. und Brschw. 1777. 8.) S. auch Chr. H. Schmid's Nekrolog, Bd. 1. 34. und in L. Meisters Characteristik der deutschen Dichter, B. 1. S. 118.) — Erasmus Alberus († 1553. Das Buch von der Tugend und Weisheit, nämlich 49 Fabeln, der mehrere Theil aus Esopo gezogen, und mit guten Reimen verkläret, (Frft.) 1570. 4. Mit etwas verändertem Titel, ebend. 1579 und 1590. 8. Von dem Verf. giebt einige Nachr. C. H. Zeibig (In s. Genealogischen Tabellen des Gräfl. Hauses zu Solms S. 709.) — J. C. Wetzel (In s. Hymnopoeographia, Th. 1. S. 41.) S. auch das Journal von und für Deutschland vom J. 1788. St. 6. S. 511. und St. 12. S. 441.) — Hartm. Schöpper (Bey J. Posth Lat. Fabeln des Aesop, Frft. 1566. 8. findet sich von ihm eine deutsche Uebersetzung oder vielmehr Umschreibung des Inhaltes derselben.) — Hans Sachs († 1576. In s. Werken, Nürnb. 1570 - 1579. fol. 5 Bde. Kempten 1612 - 1616. 4. 5 Bd. finden sich einige funfzig Fabeln, wovon mehrere in dem von J. H. Häßlin gegebenen Auszuge, Nürnb. 1781. 8. befindlich sind. Eine besondre Lebensbeschr. des Verf. gab S. S. Ranisch, Alt. 1765. 8. heraus; auch findet sich im April des deutschen Merkurs v. J. 1776 ein Aufs. über ihn, und ein Leben in L. Meisters Charact. der deutschen Dichter, B. 1. S. 75 u. f. und im Nekrolog S. 2c.) — Joh. Fischart, Menzer gen. (In s. verschiedenen, bey dem Art. Satire und Scherzhaft angeführten Schriften, finden sich auch einige Fabeln; z. B. in dem Philosoph. Ehezuchtbüchlein. S. übrigens die angef. Artikel.) — Georg. Rollenhagen († 1609. Froschmeuseler, der Frösch vnd Meuse wunderbare Hoffhaltungen . . In dreyen Büchern, Magd. 1595. 8. Leipz. 1730. 8. In dem ersten Buche werden, in 26 Kap. unter Handlungen und Begebenheiten der Mäuse, Katzen und Füchse, die Sitten des Hausstandes; in dem zweyten, in 5 Kap. durch die Berathschlagung der Frösche, das geistliche und weltliche Regiment; in dem dritten, in eilf Kap. unter dem Bilde eines Krieges zwischen Fröschen und Mäusen, das Kriegswesen dargestellt. Einige Nachr. von dem Verf. finden sich im 1ten Bd. S. 136. von L. Meisters Characteristik deutscher Dichter.) — Ungenannt. Der Gänsekönig 16 7. 8. — Adolph Rosen von Creutzheim (Ein unstreitig erdichteter Nahme. Sein Eselskönig, Magd. 1609. 8. Wallenst. 1626. 8. ist eine Nachahmung des Reinecke; der Löwe wird des Reiches darin entsetzt, und die Krone kommt auf den Esel, dessen Regiment nun darin geschildert ist.) — Eucharius Eyering (Proverbior. Copia . . . mit schönen Historien, Apologen, Fabeln und Gedichten geziert, Eisl. 1601 - 1603. 8. 3 Th. S. J. C. Adelungs Magazin für die deutsche Sprache, Jahrg. I. St. 2. und Jahrg. II. St. 1.) — Huldric Wolgemut (Ob dieses nicht ein angenommener Nahme ist, laß ich dahin gestellt seyn; wenigstens kommt er in dem Jöcher nicht vor. Aber,

unter diesem Nahmen existirt ein: Newer vollkommener Esopus, darinnen allerhand lustige, newe vnd alte Fabeln, Schimpfreden, u. s. w. Frst. 1623. 8. 2 Th.) — G. Phil. Harsdörfer († 1658. Nathan und Jothan, oder geist- und weltliche Lehrgedichte. Nürnb. 1650. 8. die Fabeln sind in Prosa. Einige Nachr. von dem Verf. giebt J. G. Doppelmayer (In s. Histor. Nachr. von Nürnb. Mathemat. S. 98.) — S. Witte (In s. Memorab. Philos. Dec. VII. S. 305.) — Just. Gottfr. Rabener († 1699. Nützliche Lehrgedichte, Dresd. 1691. 8. Der darin enthaltenen Fabeln sind hundert in Prosa. S. übrigens das deutsche Museum, v. J. 1782. B. 2. S. 163 u. f.) — Ungen. Die Fabel von Hennynk de Han, Bremen 1732. 4. In plattdeutschen Versen, eine sichtliche und, wie es heißt: schon ums J. 1516. abgefaßte, aber nicht ehe gedruckte Nachahmung des Reinecke de Vos, wie es schon der Nahme des Hahnes beweiset. S. übrigens den 25ten der Neuen Critischen Briefe, S. 201. Ausl. von 1731. und Bragur, B. 3. S. 416.) — Dan. Stoppe (Neue Fabeln, Bresl. 1738. 1740. 8.) — Friedr. v. Hagedorn († 1754. Versuch in poet. Fabeln und Erzählungen, Hamb. 1738. 8. Verm. mit dem 2ten Buche 1752. 8. und in s. Sämmtl. Werken, ebend. 1757. 8. 3 Th. Nachrichten von dem Verf. liefert der Nekrolog, B. 1. S. 278. und L. Meisters Charact. der deutschen Dichter, B. 1. S. 336.) — Ungen. Der deutsche Lockmann, oder gute Sittenlehren in lustigen und neuen Fabeln dargestellt (39 an der Zahl) Halle 1739. 8. das Merkwürdigste bey dem ganzen Buche ist, daß es verboten wurde.) — Dan. Wilh. Triller (Neue Aesopische Fabeln in gebundener Rede, Hamb. 1740. 8. Brem. 1752. 8. Die Prüfung, welcher Breitinger diese Fabeln, in s. Critischen Dichtkunst, unterwarf, brachte die berüchtigte Fehde zwischen Gottsched und den Schweizern zum Ausbruch.) — Chrstn. Fürchtegott Gellert († 1769. Die ersten von s. Fabeln und Erzählungen erschienen in den bekannten Belustigungen, Leipz. 1742-1750. 8. 8 B. und die bessern davon, verbessert, in s. Vermischten Schriften, Leipz. 1756. 8. so wie jetzt im 1ten Th. s. Sämmtlichen Schriften. Hierauf folgte, ebend. 1746 der erste, und 1748 der zweyte Band seiner übrigen Fabeln, welche mit jenen zusammen, in vier Büchern, den gedachten ersten Th. s. Sämmtl. Schriften, Leipz. 1769. und öfterer 8. 10 Th. einnehmen. Uebersetzt, in das Französische sind sie, außer einzelen in M. Hubers Choix und in Rivery's Fables et Contes, P. 1754. 8. sämmtl. von einem Ungen. Strasb. 1753. 8. Von Toussaint, Züll. 1768. 8. in Prosa. Von einem Ungenannten, Frst. 1771. 8. metrisch, und par une femme aveugle (Mar. Wilh. von Stevens) Bresl. 1777. 8. In das Italienische, von Fraporta, Leipz. 1767. 8. und einem Ungen. eine Auswahl 1778. 8. Auch sind dänische und russische Uebers. davon vorhanden. Das Leben des Verf. von J. A. Cramer findet sich vor dem 10ten Th. s. Schriften, und ein anderes in dem Nekrolog, B. 2. S. 481. Noch weit mehr ist über den Verf. geschrieben worden. Das wichtigste darunter ist das Elogium, von J. A. Ernesti 1770. 4. Deutsch, ebend. 1770. 8. Das Eloge von Mich. Huber, vor dessen Uebers. der Gellertschen Briefe, L. 1770. 8. Verm. Anmerkungen über Gellerts moral. Schriften und Character, von C. Garve, im 12ten B. der Neuen Bibl. der sch. Wissenschaften und in dessen Schriften. Etwas zu einseitig beurtheilt ist Gellert in den Briefen über den Werth deutscher Dichter, Lemgo 1770-1772.

1772. 8. 2 St. Nachrichten von mehrern Schriften über ihn finden sich unter andern, in dem Alm. der Musen auf das Jahr 1771. 1772 u. f. Leipz. 8.) — Ungen. Der deutsche Aesop, 324 lehrreiche Fabeln (in Reimen) Königsb. 1743. 8. — Joh. Lud. Meier von Knonau (Ein halbes Hundert neuer Fabeln, Zür. 1744. 1757. 1767. 1773. 8.) — Joh. Adolph Schlegel (Seine, ursprünglich in den Belustigungen, in den Brem. Beyträgen, und in den Verm. Schriften von den Verfassern derselben, abgedruckten Fabeln, gab C. Gärtner, Leipz. 1769. 8. besonders heraus.) — Nic. Dietrich Giseke († 1765. In s. poet. Schriften, Brschw. 1767. 8. S. 287 finden sich die, in der letzten der vorher gedachten Sammlungen, ursprünglich erschienenen Fabeln. Sein Leben findet sich im Nekrolog, B. 2. S. 425.) — Joh. Arn. Ebert (Sechzehn Fabeln von ihm stehen in den Bremischen Beyträgen.) — Christph. Jos. Sucro († 1756. Sieben Fabeln in Versen finden sich in s. Versuch in Lehrgedichten und Fabeln, Halle 1747. 4. und in s. Kleinen deutschen Schriften, Kob. 1770. 8. Nachr. von dem Dichter liefert der Nekrolog, B. 1. S. 321.) — J. L. F. (Die Thorheiten der Welt, in neuen Fabeln vorgestellet, Sor. 1745. 8.) — Magn. Gottfried Lichtwer († 1783. Vier Bücher Aesopischer Fabeln (104) in gebundener Schreibart, Leipz. 1748. 8. Berl. 1758. 8. Verb. und verm. ebend. 1762. 1775. 1782. 8. Auch hat C. W. Ramler aus ihnen Auserlesene und verbesserte Fabeln (61 an der Zahl) Greifsw. 1761. 8. herausgegeben. In das Franz. von mehrern übersetzt, erschienen sie, Strasb. 1763. 8. Lichtwers Leben und Verdienste beschrieb F. W. Eichholz in einer eigenen Schrift, Halberst. 1784. 8. Auch findet sich eine dergleichen Beschreibung in dem 2ten Th. des Nekrolog S. 872. so wie in Weidlichs Biogr. Nachrichten, und im ersten Jahrg. des Journales von und für Deutschland, S. 102.) — Ungen. Neue Fabeln und Erzählungen in gebundener Schreibart, Hamb. 1749. 8. — Joh. Christn. Held (Fabeln, Dresden 1751. 8.) — Ungen. Neue Fabeln und Erzähl. nebst einer Vorrede D. W. Trillers, Leipz. und Bremen 1752. 8. — Ungen. Fabeln und verm. Nachrichten, Zitt. 1752-1753. 8. 10 St. — Fabeln und Erzählungen von Sylvana, Erft. 1753. 8. 2 St. — Gottlb. Ephr. Lessing († 1781. Drey und zwanzig Fabeln in Versen erschienen schon im 1ten Th. s. Kleinen Schriften, Berl. 1753. 12. und diejenigen davon, welche er nicht unter die prosaischen aufnahm, jetzt in dem 2ten Th. der Vermischten Schriften, Berl. 1784. 8. Die Prosaischen, unter dem Titel, Fabeln in drey Büchern, nebst Abhandl. mit dieser Dichtart verwandten Inhaltes sind, Berlin 1759. 1777. 8. gedruckt. Es sind deren 90, unter welchen sich aber nur sechs von jenen finden. In das Französische sind sie von Anthelmi, Par. 1764. 8. 1781. 8. (nebst dem Text) übersetzt. Ein Leben des Verf. findet sich im Nekrolog, B. 2. S. 747. und über sein Genie und Schriften hat Pr. Schütz drey Akademische Vorlesungen, Dessau 1782. 8. herausgegeben. Auch in der 2ten Samml. von J. J. Herders Zerstreuten Blättern, Gotha 1786. 8. findet sich, S. 377 ein Aufs. über Ihn.) — Joh. Geb. Pfeil (Fabeln und Erzählungen, Cob. 1754. 8.) — C. Max. Wilh. Petermann (Neue Fabeln, Cob. 1754-1756. 8. 2 Th.) — J. W. L. Gleim (Fabeln, Berlin 1756. 8. und im 2ten Th. s. sämmtl. Schriften. (funfzig) Originalausg. Berl. 1787. 8. Hier sind deren hundert.) — J. J. Bodmer (Lessings Unäsopische Fabeln . . Zür. 1760. 8.

Auch finden sich noch einige von ihm in dem 9ten u. f. der Crit. Briefe, und im 23ten der Neuen Critischen Briefe. S. übrigens den 127ten der Briefe die neueste Litteratur betreffend.) — Ungen. Fabeln und Erzählungen von Thieren und sehr alten längst verrosteten Zeiten, Cöln 1759. 8. — Joh. Fried. Reuptsch, oder, dem gelehrten Deutschland zu Folge, Lieberkühn (Fabeln aus dem Alterthum, in vier Büchern, Bresl. 1760. 8.) — Wilh. Ebrenfried Neugebauer (Fabeln des Fuchses . . . Glog. 1761. 8.) — Ungen. Nachahmungen in Fabeln und Erzähl. Dresd. 1761. 8. — J. W. Eisfeld (Fabeln und Erzähl. . . . Quedl. 1761. 8. gehören zu den schlechtesten, welche je geschrieben worden.) — Joe. Carl v. Möser (Der Hof in Fabeln 1761. 8. Fabeln mit K. Mannh. 1786. 12. Neue Fabeln, ebend. 1789. 8.) — Gottfr. Schrenkendorf († 1782. Fabeln und Erzähl. Dresd. 1762. 8.) — Joh. Heinr. Westphalen (Fabeln und Erz. Leipz. 1763. 8.) — Joh. Dav. Leyding (Fabeln und Erzähl. Hamb. 1763. 8.) — Ungen. Fabeln und epigr. Gedichte, Hamb. 1763. 8. — B. C. Blanck (Fabeln und Erzähl. Han. 1764. 8.) — Ungen. (Fabeln und Erzähl. mit derselben Figuren, Berl. 1764. 8. — Fabeln, Erz. und Scherze 1764. 8. 3 Th. — Joh. Gottl. Willamov († 1777. Dialogische Fabeln (53.) Berl. 1765. 8. 1791. 8. Sein Leben findet sich im 3ten Bde. des Nekrologs, S. 686. S. auch deutsches Museum, v. J. 1781. B. 1. S. 190.) — G. Chr. Weitzler (Nachr. von den Sitten der Thiere und Menschen . . . Berl. 1766. 8.) — Joh. Benj. Michaelis (Fabeln (42), Lieder und Sat. Leipz. 1766. 8. Seine Fabeln für Kinder, wovon einige in den Unterhaltungen und in dem 1ten B. s. Gedichte, Gießen 1780. 8. S. 213 u. f. stehen, ist uns H. Gleim noch schuldig. Das Leben des Dichters steht vor dieser Sammlung, und in dem Nekrolog, B. 2. S. 571.) — Ch. Ad. Reichard (Meines Vaters Fabeln und Erz. Glog. 1768. 8.) — Schwarz (Versuch in Fabeln, Wien 1768. 8.) — G. W. Burmann (Fabeln, Dresd. 1768. 8. Fabeln und Erzähl. Berl. 1773. 8.) — Fidler (Fabeln, Wien 1769. 8.) — Schenk (Fabeln und Fabuletten, 2 Bücher . . . Bresl. 1770. 8.) — Hedwig Louise v. Pernel (Vers. in Fabeln und Erzählungen . . Grätz 1771. 8.) — Fed. Wilh. Zachariä († 1777. Fabeln und Erz. in Burk. Waldis Manier (61) Frft. und Leipz. 1771. 8. Brschw. 1777. 8. Das Leben des Dichters findet sich vor s. hinterl. Schriften, von J. J. Eschenburg, Brschw. 1781. 8. und im Nekrolog, B. 2. S. 656.) — J. D. v. Knoll (Vers. einiger in deutsche Reime übersetzten Fabeln, drey Zehende, Ravensberg . . . 8.) — J. C. G. (Funfzehn Fabeln, s. l. 1771. 8.) — Ungen. (Die Poetischen Kleinigkeiten, Altenb. 1771. 8. bestehen größtentheils aus Fabeln.) — Heinr. Braun (Versuch in prosaischen Fabeln, und Erz. München 1772. 8. welche ins Holl. sollen übersetzt worden seyn.) — Die Gedichte von J. M. M. M. Hamb. 1772. 8. bestehen größtentheils aus (ziemlich schlechten) Fabeln. — Camillus *a Praesentatione* (Fabeln und Schauspiele, Rastadt . . . 8. Die aber wahrscheinlicher Weise schon älter sind.) — Otto Ludw. Fuhrmann (Vers. in Fabeln und Ged. Frft. 1773. 8.) — J. Fred. Aug. Ratzner (Neue Fabeln, Berl. (Stuttg.) 1775. 8. Fabeln, Epigr. und Erzähl. Frankft. 1786. 8.) — Jac. Haunold (Einige Fabeln und kleinere Ged. Grätz 1775. 8.) — Al. Eberh. Karl Schmidt (Fabeln und Erzählungen . . . Leipz. 1776. 8.) — C. F.

Plato

lato (Fabeln und Erzählungen, alberst. 1776. 8. Moral. Fabeln nd Erzähl. für Kinder und junge ute, Helmst. 1785. 8. verm. 1787. .) — J. Ch. Steiger (Fabeln und rzählungen, s. l. 1776. 8.) — Lud. einr. Nicolai (In dem 1ten Bde. Vermischten Gedichte, Berl. 1778. . finden sich Fabeln und Erzähl.) — rz. Ser. Hase (Vers. in Oden, Sinnged. und Fabeln, München 778. 8.) — Ungen. (Gedichte, Fabeln und Erzähl. von versch. Verfassern, Hamb. 1778. 8.) — Joh. Heinr. Fdr. Meinecke (Drey Bücher Fabeln und Erz. Berl. 1779. 8. Verb. ebend. 1785. 12. 1792. 8.) — Chrstn. Gottl. Götz (Belustigungen für die Jugend, in Fabeln und Erzähl. Stuttg. 1779. 8.) — Ungen. Fabeln und Erz. zum Gebrauch für Kinder, Riga 1780. 8.) — Andr. Menzel (Gespr. Fabeln und Erz. Glog. 1780. 8.) — Fdr. Schmit (Erzähl. Fabeln und Romanzen, Leipz. 1781. 8.) — Heinr. Gottfr. v. Bretschneider (Fabeln, Rom. und Sinnged. 1781.) — Chrstn. Aug. Burckardi (Vers. in Fabeln, und andern Ged. Kopenh. 1781. 8.) — Gottl. von Hacke (Fabeln, Lieder und Sinngedichte, Neu Brand. 1783. 8.) — Conr. Gottl. Pfeffel (Fabeln, der Helvetischen Gesellsch. gewidmet, Basel 1783. 8. Heilbr. 1792. 8. und vermehrt, in den Poet. Versuchen, Bas. 1789-1790. 8. 3 Th.) — Fdr. Schlotterbeck (Fabeln und Lieder, Schwäb. Gemünd 1786. 8. S. auch vorher den Phädrus.) — J. M. Göring (Geistesunterhalt. . . . in ganz neuen Fabeln und Erzähl. Frft. 1786. 8.) — Bachof v. Echt (Fabeln, als Manuscript für Freunde. 12.) — G. H. Lang (Funfzig Aesopische Fabeln in Prosa und Versen, Erl. 1786. 8.) — J. Ed. Schletz (Fabeln und Sinnged. Marktbreit. 1787. 8. Frankft. 1792. 8.) — Ant. Fdr. Spielmann (Fabeln; 1ter Th. Prag 1787. 8. in Prosa und sehr schlecht.) — Ungen. Ein Päckchen neue prosaische Fabeln in Lessings Manier, Lind. 1787. 8. (Sie sind größtentheils aus dem Merkur gezogen, und nur die von Schatz haben einigen Werth.) — Lüthy (Fabeln, 1788. 12. in Versen und schlecht.) — Ungen. Auserlesene Aesopische und andre Fabeln, Frft. und Leipz. 1788. 8. — Joh. H. Matr. Ernesti (Erlesene Aesopische Fabeln . . . Nürnb. 1790. 8.) — F. X . . . r (Fabeln, Wien 1790. 8.) — Ungen. (Die Regenten des Thierreichs, eine Fabel 1790. 8. 2 Th.) — Ungen. (Politische Fabeln . . . 1791. 8.) — Ungen. (Fabeln, Ged. Erzähl. und Lieder, Prag 1791. 8.) — A. G. Meißner (Aesop. Fabeln für die Jugend, nach verschiedenen Dichtern gesammelt und bearbeitet, Prag 1791. 1794. 8. mit Kupf.) — Ungen. Fabeln, Erzähl. und Idyllen . . . für Kinder, Berl. 1792. 8. Taugen für keinen etwas.) — M. (Neue Fabeln zum Gebrauch der Jugend, mit latein. Uebers. Bresl. 1792. 8.) — Ungen. Fabeln für junge Leute, Nürnb. 1792. 8. — Ungen. Sittenlehren in Fabeln und Erzähl. für die Jugend . . . Winterth. 1794. 8. mit Kupf. — — Auch finden sich deren noch in Menantes Gedichten; — in Brockes Gedichten; — in J. S. Müllers deutschen Gesprächen der alten Weltweisen, Hamb. 1733. 4. 2 Th. — in Alb. von Hallers Gedichten; — in Kleists Gedichten; in A. Kästners Vermischten Schriften; — in Claudius Werken, Hamb. 1775-1783. 8. 4 Th. — in der Samml. vermischter Gedichte, von J. Ch. Steiger, Leipz. 1770. 8. — in den Erstlingen der Muse von J. C. Bock, Leipzig 1770. 8. — in den Vermischten Ged. von J. C. Rome, Jena 1770. 8. — in den Ged. von Ign. Cornova, Prag 1775. 8. — in Fr. Schmits

Ged.

Ged. Nürnb. 1779. 8. — in J. A. Weppens Ged. Leipz. 1783. 8. 2 Th. — in A. F. E. Langbein Ged. Leipz. 1788. 8. — in C. A. Clodius Verm. Schriften, Leipz. 1780. 8. 4 Th. und deſſen Neuen Verm. Schriften, Leipz. 1787. 8. 2 Th. — in A. J. Meißners Skizzen, Leipz. 1778-82. 8. 10 Th. verb. ebend. 1783-1785. 8. 10 Th. — in Schatz Blumen auf den Altar der Grazien, Leipz. 1787. 8. — in J. C. Bonnet Ged. 1782. 8. — in Fr. v. Trenks Ged. Wien 1786. 8. 8 Bde. — in J. G. Schallers vermiſchten Ged. Kehl 1789. 8. — in A. W. L. v. Rahmel vermiſchten Ged. Schmiedeb. 1789. 8. — in W. Schroers Kleinigkeiten, Frft. 1792. 8. — in Ephr. Moſ. Kuh. Ged. Zür. 1792. 12. — — ſo wie in mehrern, ältern und neuern Wochen- und Monatsſchriften, als in den Beluſtigungen — in dem Hamb. Magazine, 1745-1763. 8. 26 Bde. — in dem Biedermanne — in den vernünftigen Tadlerinnen, Halle 1748. 8. 2 Th. — in dem Eremiten, Leipzig 1767 u. f. 8. 2 Th. — in den Mannichfaltigkeiten, Berl. 1770-1782. 8. 14 Bd. — im teutſchen Merkur — im deutſchen Muſeum, — in der Quartalſchrift von Meißner und Kanzler — in den verſchiedenen Blumenleſen und Almanachen der Muſen, u. a. m. — — Sammlungen: J. L. Benzler (Fabeln für Kinder, Lemgo 1770. 8. 1773. 8.) — J. W. Winter (Poet. Samml. Auserleſener Sinng. Oden, Sat. Fabeln und Erzähl. Cöln 1773. 8.) — Ungen. (Fabeln von Hagedorn, Gleim und Lichtwer mit K. Winterl. 1777. 8.) — Ungen. (Fabelanthologie für Jüngl. und Mädchen, in Proſa und Verſen, aus dem Franz. und Engliſchen, Karlsr. 1777. 8.) — K. W. Ramler (Fabelleſe, Leipzig 1783-1790. 8. 3 Bd. in 6 Bücher abgetheilt, und aus mehr als funfzig Dichtern gezogen.) — K. H. Jördens (Auserl. Fabeln von Gellert, Gleim, Hagedorn, Berl. 1788. 8.) — T. C. Ellrodt (Fabelleſe für die Jugend, Hof 1794. 8.) — und a. m. —

Den Beſchluß mögen die hebräiſchen Fabeln machen: Miſclè parabolae, aut. R. Berachia Ben Nittronai Hannikdan, ſ. l. et a. 8. Mit einer lat. Ueberſ. von Melch. Hänel, Prag 1661. 8. Ebr. Berl. 1756. 8. (Der Fabeln darin ſind 108.) — Maſchal Hadkadmoni prov. antiquum, Aut. R. Iſaac Bar Schalomo, in quo narrantur plurimae fabulae, c. ſuis moral. ſ. l. et a. 4. — Auch ſind noch von Lud. Holberg ſo genannte Moraliſche Fabeln vorhanden, welche Deutſch, Leipz. 1752. 8. gedruckt worden ſind. — —

Uebrigens ſind, unter dem Bilde von Fabeln, öfters wirkliche Begebenheiten dargeſtellt worden. Hierzu gehört Eſope politique, ou fable nouv. et enigmatique . . . Haye 1744. 8. — Der letzte Thierkrieg, eine Fabel zur Erläuterung der Geſchichte des achtzehnten Jahrhunderts, Frankft. und Leipz. 1759. 8. 2 Th. u. a. m.

Falten.

Außer den, von H. S. angeführten Schriftſtellern handeln noch von den Falten, de Piles, in ſ. Cours de peinture, unter der Aufſchrift: De l'ordre des plis, S. 82. Ausg. von 1766. und in dem 16ten Kap. der remarq. et eclairciſſements ſur l'idée du Peintre parfait, S. 403. Oeuvr. div. T. 3. — Lomazzo (In ſ. Trattato dell' arte della pittura, Mil. 1585. 4. Lib. VI. c. LVI. S. 454. finden ſich Nachrichten über die Art und Weiſe, wie Raphael die Falten ſtudiert.) — Ferner geben noch Unterricht über Faltenordnung, Dupuy du Grez (In ſeinem Traité de la peinture, S. 101 u. f.) —

Ch.

Ch. Ant. Coypel (In seinen Discours prononcés dans . . . l'Acad. R. de peinture et sculpture, Par. 1721. 4. S. 115.) — Algarotti (in s. Vers. über die Mahlerey, S. 106. d. d. U.) — Frz. v. Scheyb (Im 17ten Abschn. des 1ten Thls. s. Orestrio, S. 195. und im 18ten Kap. des 1ten Thls. s. Koremon, S. 211.) — —

Fantasiren; Fantasie.

Von dem Fantasiren handeln: Thom. a Santa Maria (Arte de tanner fantasia para Tecla, Viguela y todo instrumento de tres o quatro ordenes, Vallad. 1565. f.) — G. A. Sorge (Im 30ten Kap. des 3ten Thls. s. Vorgemachs der musikalischen Composition; auch hat er besonders drucken lassen, eine — Anleitung zur Fantasie oder zu der schweren Kunst, das Clavier, wie auch andre Instrumente, aus dem Kopfe zu spielen, nach theoretischen und practischen Grundsätzen, wie solche die Natur des Klanges lehrt, gestellt 1767. mit 17 Kpfrt. 4. — Ferner gehören hieher noch, Frdr. Wilh. Riedts Betrachtungen über die willkührlichen Veränderungen der musikalischen Gedanken, bey Ausführung einer Melodie, im 2ten Bde. der Marpurgschen Beyträge — und, in so fern dazu eine Kenntniß von der Verwandschaft der Tonarten erforderlich ist, das, was von musikalischen Cirkeln in J. Andr. Werkmeisters Harmonol. mus. §. 52-54. — in Heinechens Anweisung zum Generalbaß, Th. 2. Kap. 4. S. 263 (1te Ausg.) — in Kellners Unterr. im Generalbaß, S. 58 u. f. — in Mizlers Bibl. B. 2. Th. 1. S. 123. — in Mattheſons Organisten Probe, 10te Probestunde des 1ten Theiles — in Daubens Generalbaß — u. a. m. sich findet. — — In Ansehung der Auflösung großer Noten in kleinere, geben Anweisung: Printz, im satyr. Componisten, Th. 2. Kap. 8. S. 44. (Ausg. von 1696) und in der Music. modulator. Kap. 9. S. 42 (Ausg. von 1714.) — Niedt, im 2ten Th. der Handleitung, u. a. m. — — In Ansehung der Versetz- und Verbindungskunst: Kircher, im 8ten Buch des ersten Theiles s. Musurgie — Die Leibnitzische Dissertat. de Arte combinatoria, Lipſ. 1666. 4. Frcft. 1690. 4. und in der Samml. s. W. von Dutens, B. 2. S. 339. — Euler, im Tentam. Cap. 3. §. 20. — Mattheson, im vollkommenen Capellmeister, Th. 2. Kap. 6. §. 51 u. f. u. a. m. — — Von der Vortreflichkeit des Fantasirens, von der Möglichkeit, den Hindernissen, den Hülfsmitteln, von der Methode sie zu lehren, von der Imitation, von der Ausführung eines Satzes aus dem Stegreife, von dem Unterschiede des Präludirens und Fantasirens, handelt Adlung, im 17ten Kap. seiner Anleitung zur musikalischen Gelahrtheit, S. 880 der zweyten Auflage. Auch ist von ihm eine Anleitung zum Fantasiren in Handschrift da. — —

Uebrigens wird in dem Essai sur la Musique anc. et moderne, Par. 1780. 4. B. 3. S. 622. dem P. Engramelle die Erfindung eines, dem Creedschen oder Holfeldschen ähnlichen, Instrumentes zugeschrieben. — Auch gehört zur Geschichte dieser Erfindung noch: J. F. Ungers Entw. einer Maschine, wodurch alles, was auf dem Clavier gespielt wird, sich von selber in Noten setzt, im J. 1752 an die K. Akad. der Wissensch. zu Berlin eingesandt, nebst den mit dem H. D. Euler darüber geführten Briefwechsel . . . Brschw. 1774. 4. wodurch der Verf. sich, als den eigentlichen Urheber jener Erfindung zeigt. — Ferner findet, in dem 5ten Bde. der Transact. of the Society, for the encouragement of arts, Lond. 1787.

1787. 8. sich der Entwurf und die Zeichnung zu einer ähnlichen Maschine, um blinde Personen die Musik zu lehren, und solche in Stand zu setzen, daß sich ihre eigenen Compositionen, ohne Beystand eines Kopisten, zu Papier bringen können. — Und, ein Niederländischer Tonkünstler, Guillet, hat XXIV Fantaisies selon l'ordre des douze modes. Brux. 1610. f. heraus gegeben. —

Farben.

Nähere Nachrichten von der, von H. S. angeführten Mayerischen Methode, die Farben in ein Verzeichniß zu bringen, finden sich in dem 147ten St. der Göttingschen Gelehrten Anzeigen vom J. 1758, die auch in den 4ten B. S. 823. der Bibliothek der sch. Wissensch. eingerückt worden sind; und ausführlicher handelt davon, in Mayers, von H. Lichtenberg herausgegebenen Opusc. Gött. 1775. 4. die 4te Commentat. de affinitate color. B. 1. S. 31. —

Von den Farben überhaupt: (welche, natürlich, von sehr verschiedenen Seiten, bald als Naturbald als Kunstwerk sich betrachten lassen, und mancherley Anwendungen und Gebrauch gestatten) handelt noch: Aristoteles, in einem eigenen Aufsatze περὶ χρωμάτων im ersten Th. s. Werke (Aurel. Allobr. 1605. fol.) S. 916. von welchem Aufsatz die Schrift des Simon Portius, De coloribus libellus . . . commentar. illustr. Flor. 1548. 4. (welche gewöhnlich, als eine eigene Arbeit des Portius, und auch so, noch in des H. v. Murr Bibl. de Peinture, B. 2. S. 516 angezeigt wird) nichts, als eine Uebersetzung, begleitet mit einem Commentare, und einer Vorrede von den natürlichen Farben ist. Ein eigenes Werk des Portius ist aber, so viel ich weiß, seine Schrift, De Coloribus Oculor. Flor. 1550. 4. Die Schrift des Aristoteles handelt, in 6 Kap. Von den einfachen Farben; von den Farben, welche aus der Mischung der einfachen Farben entstehen; von den Ursachen der mannichfaltigen und unendlichen Menge von Farben; von der, durch Farben, entstehenden Veränderung der Farbe; von den Farben der Blumen, der Früchte, und aller Dinge, welche durch die Erde gefärbt werden; von den Farben der Haare, Federn, Haut u. d. Auch handelt noch, unter den Problem. das 38te (Opera B. 2. S. 640 d. ang. Ausg.) von den Farben.) — C. Plinius Sec. (Im 33ten, vorzüglich im 35ten Buche s. Hist. nat. von der Geschichte der Farben, ihrer Mischung, ihrem Gebrauch in der Mahlerey, u. d. m.) — Ant. Thylesius (Da sein, De coloribus libellus, Bas. 1526. 8. 1537. 8. 1541. 4. und in s. Opusc. 1545. 8. so wie in Gronovs Thes. Bd. 9. S. 712. gewöhnlich unter die, von den eigentlichen Farben handelnden Werke, als in des H. v. Murr Bibl. de Peint. S. 517. angeführt worden ist: so glaube ich hier bemerken zu müssen, daß es gar nicht dahin gehört, sondern in 13 Kap. 12 verschiedene Farben, aber blos für Philologen, die, wie der Verf. sagt, latini sermonis elegantiam studiose inquirunt, beschreibt.) — Guid. Ant. Scarmillione (De Coloribus Lib. II. Marp. 1601. 8.) — Jul. C. Bulenger (In s. W. De Pictura etc. s. den Art. Bildhauerey, S. 214.) — F. W. Doering (De coloribus Veter. Progr. Goth. 1788. 8.) —

In italienischer Sprache: Fulvio Pellegrino Morato (Del Significato de' Colori . . . Ven. 1535. 8. 1544. 8.) — Lud. Dolce (Dialoghi ne' quali si raggiona della qualità, diversità e proprietà dei Colori, Ven. 1565. 8. — Canedolo (Trattato dei Colori occolti, Parma s. a. 8.) —

Giov.

Giov. P. Lomazzo (Im 3ten Buche s. Trattato dell' arte della Pittura, Mil. 1585. 4. S. 187 u. f. in 19 Kap. deren Inhalt bey dem Art. Coloric S. 241. b. angezeigt ist.) — Dem Mahler, Lud. Cardi († 1613) wird, in dem Allg. Künstlerlexicon, Zür. 1779. 8. Art. Cardi, ein Werk von den Eigenschaften und der Natur der Farben, nebst der Manier, sie auf die möglichste Weise haltbar zu machen, zugeschrieben, welches ich aber nicht näher nachzuweisen weiß.) — Giov. de Rinaldi (Il mostruosissimo mostro . . . div. in due Trattati; nel prima si raggiona del significato de' Colori . . . Ferr. 1588. 8.) — G. B. Armenini (Im 7ten Kap. des 2ten Buches s. Precetti della Pittura S. 63 u. f. dessen Inhalt sich, bey dem Art. Colorit, S. 241. b. findet.) — Ant. Franchi (In s. Teorica della Pittura, ovvero Trattato delle materie più necessarie per apprendere con fondamento quest' arte, Lucca 1739. 8.) — —

In französischer Sprache: Mariotte (Essai de la nature des couleurs, Par. 1681. 12. mit Kupf.) — D. Huet (Lettre sur la Pourpre in den Dissertat. de Tilladet Th. 2. S. 169.) — De Piles (In den Elemens de la Peinture, Oeuvr. T. 3. Amsterd. 1766. 12. S. 120 des Couleurs qu'on emploie pour la peint. à huile; S. 189 des Coul. propres à la peint. à fresque; S. 252 des couleurs propres à la miniature und de la manière de purifier les Couleurs; S. 283 des Coul. primitives et composées, demonstration des Coul. simples et composées, de la composition des pastels, du melange des couleurs pour les pastels und S. 342 des differentes couleurs des emaux.) — Jacq. Gautier Dagoty (Chroagenésie, ou generation des couleurs, 1749. 12.) — Du Pain (La science des ombres, par rapport au dessein . . . . Par. 1750. 8.) — Ungen. (Bey den Nouveaux Princ. de la Perspective lineaire de Newton, Amst. 1757. 8. findet sich ein Essai sur le melange des Couleurs.) — Arolois de Montamy (Traité des Couleurs pour la Peinture en Email et sur Porcelaine . . . Par. 1765. 8. Deutsch, Leipz. 1767. 8.) — P. Jos. Buchoz (Lettres sur les differentes couleurs qu'on peut tirer des vegetaux, autant pour la Teinture que pour la Peinture, Par. 1769. 12. (Sind aus dem größern Werke des Verf. über ausländische Pflanzen, worin sie der 6te. 8te sind, einzeln abgedruckt, und enthalten deutlichen und zweckmäßigen Unterricht für Künstler von denjenigen Pflanzen, woraus sie Farben ziehen.) — Mauclerc (Traité des Couleurs et vernis, Par. 1772. 8.) — Ungen. (Recherches par rapport à une meilleure preparation des Couleurs, employées dans la Peinture, in den Nouv. Mem. de l'Acad. de Dijon pour l'année 1782. Dijon 1783. 8.) — —

In englischer Sprache: Rob. Boyle (Experiments on colours, 1664. 8. und in den verschiedenen Samml. s. Werke, als 1699. fol. 4 Bde. 1725. 4. 3 Bde. Lateinisch, Antw. 1671. 8.) — Alex. Brown (In s. Ars pictoria . . . S. 78 u. f. Ausg. von 1669. fol. welcher auch, S. 91. ein Geheimniß, die Farben stehen zu machen, erfunden haben will, und angegeben hat.) — M. Hofnail (Observations on Colours, Lond. 1738. 8.) — Ungen. (The Painters Companion, or a Treatise on Colours, Lond. 1762. 8.) — Wilh. Lewis (S. History of Colours kann ich nicht im Original anführen, weil ich sie nicht gesehen; J. H. Ziegler gab die erste Abtheilung davon, welche von den schwarzen Farben handelt, deutsch, Zür. 1766. 8. heraus.) — A. Alison (Von der Schönheit der Farben,

in ſ. Werk über den Geſchmack, B. 2. S. 110. Der Verf. ſetzt die Urſachen der Rührung, welche Farben hervorbringen können, nicht in eine urſprüngliche Fähigkeit der Farben ſelbſt, ſondern in die Ideen, welche die Menſchen mit dieſen Farben verbinden.) — Ed. Bancroft (Experimental Reſearches concerning the Philoſophy of permanent colours and the beſt means of producing them . . . Lond. 1794. 8. Mehr für Färber, als für Mahler.) — —

In holländiſcher Sprache: Gerh. Laireſſe, im 10ten - 12ten Kap. des erſten Buches ſ. Großen Mahlerbuches, von der Couleur der Nackenden; von den Farben, derſelben Gebrauch und dem Colorit der verſchiedenen Geſchlechte; von dem lieblichen und ſchönen Coloriren. S. übrigens den Art. Colorit, S. 243. a. — W. Beurs (die große Welt ins Kleine abgemahlet, oder Unterricht von allen Gemählden in der Welt, in 6 Büchern abgefaßt, worin die Hauptfarben abgehandelt werden . . . Amſt. 1693. 8. Das Holländiſche Original ſelbſt iſt mir nicht bekannt.) — —

In deutſcher Sprache: Ungen. (Anweiſung zu . . . Zubereitung der ſchönſten Farben, und Mahlerkünſte, Nürnb. 17 6. 8.) — J. M. Croeker (In ſ. Wohlanführenden Mahler handelt das 25te - 32te Kap. S. 81. der letzten Ausg. von den Farben, welche zu Oelfarben tauglich ſind.) — Joh. Pet. Eberhard (Verſuch einer nähern Erklärung von der Natur der Farben, Halle 1749. 1762. 8.) — Chr. L. v. Hagedorn (Von den Farben überhaupt, und den vier Farben der Alten, handelt die 50te ſ. Betracht. Th. 2. S. 708.) — Ungen. (Sehr geheim gehaltene, und nunmehr frey entdeckte, experimentirte Kunſtſtücke, die ſchönſten und rareſten Farben zu verfertigen, Zittau 1763. 1789. 8. 2 Th. Ein elendes Geſchmiere.) — Ungen. (Die rechte und wahrhafte Färbekunſt, Langenſ. 1765. 8.) — R. Scherfer (Abhandl. von den zufälligen Farben, Wien, 1765. 8.) — J. Chrſtn. Schäffer (Entwurf einer allgemeinen Farbenvereinigung, oder Verſuch und Muſter einer gemeinnützigen Beſtimmung und Benennung aller Farben, nebſt 2 ausgemahlten Kupfertafeln, Regensb. 1769. 4.) — Frz. Chr. v. Scheyb (Abhandlung vom Gebrauch der Farben, in Köremons Natur und Kunſt, Wien 1770. 8. Th. 1. S. 350 - 380.) — Ign. Schiffermüller (Verſuch eines Farbenſyſtems, Wien 1772. 4. Der Verf. hält ſich an dem Lehrgebäude des P. Caſtel, theilt den Farbenzirkel in 12 Theile, und nimmt roth, gelb und blau als die 3 eigentlichen Grundfarben an.) — J. H. Lambert (Beſchreibung einer, mit dem Calauiſchen Wachſe, ausgemahlten Farbenpyramide, wo die Miſchung jeder Farbe aus Weiß und drey Grundfarben (Carmin, Berlinerblau, und Gummi Gutti) angeordnet, dargelegt, und derſelben Berechnung und vielfacher Gebrauch gewieſen wird, mit einer ausgem. Kupfertafel, Berl. 1772. 4.) — Aug. Lud. Pfannenſchmid (Verſuch einer Anleitung zum Miſchen aller Farben, aus Blau, Gelb und Roth . . Han. 1781. 8. Franzöſiſch, Lauſanne 1788. 8.) — Chrſtn. Fror. Prange (Farbenlexicon, worin die möglichſten Farben der Natur nicht nur nach ihren Eigenſchaften, Benennungen, Verhältniſſen und Zuſammenſetzungen, ſondern auch durch die wirkliche Ausmahlung enthalten ſind, mit 48 illum. Kupfern, Halle 1782. 4.) — J. A. Eberhard (Ueber die Schönheit der Farben, in ſ. Vermiſchten Schriften, Halle 1784. 8. S. 122. Er ſchreibt ihnen eine eigenthümliche und eine Zeichenſchönheit zu, welche letztere aus ihrem

Ver-

Verhältniß zu dem Gegenstande, oder aus ihrer Harmonie mit der Vollkommenhrit der Form desselben, entspringt; sie muß diese Vollkommenheit erhöhen und verstärken, und der Bestimmung, dem Zwecke und der Natur des Werkes entsprechen.) — Frisch (Ueber die harmonische Farbentonleiter, und die Wirkungen und Verhältnisse der Farben im Colorit, im 8ten St. der Monatsschrift der Berl. Akad. der Künste, v. J. 1788.) — Joh. H. Scharf (Recepte über verschiedene Gattungen von Farben, Gött. 1788. 8. Für Scharlach und Cochenille.) — C. Gottl. Rüger (Taschenbuch für Mahler und Zeichner, in Rücksicht auf Farbenbereitung, Gera 1789. Verm. 1791. 8. Ohne sonderlichen Werth.) — Ungen. (Mahler-Farb-Illuminir- und Firnißbuch, Köln 1790. 8.) — C. F. A. Hochheimer (Chemische Farbenlehre, oder Ausführlicher Unterr. von Bereitung der Farben zu allen Arten der Mahlerey, Leipz. 1792. 8.) — Ungen. (Handbuch für Mahler, Illuminirer, ꝛc. worin man den Gebrauch der Farben sehr leicht erlernen kann, Leipz. 1792. 8.) — Ungen. (Die Kunst, zwölf Sorten Farbentusche mit ihren Schattirungen und Mischungen für die Mahlerey und Zeichenkunst selbst zu verfertigen, Ulm 1793. 8.) — Ungen. (Wiener Farbencabinet, oder vollständiges Musterbuch aller Natur-Grund- und Zusammensetzungsfarben . . . mit 5000 nach der Natur abgebildeten Farben und der Bestimmung des Nahmens einer jeden Farbe . . . Wien 1794 u. f. 4. 2 Bde.) — S. übrigens die Art. Colorit, Licht, Schatten, u. d. m. Auch versteht es sich von selbst, daß in den mehrsten übrigen Werken von der Mahlerey (S. Art. Mahlerey) noch von den Farben gehandelt wird — so wie, daß diese Materie überhaupt noch in mehrern, die Physik angehenden Schriften, vorkommt, wovon ich nur die Lettres à une Princesse sur divers sujets de Physique et de Philosophie (besonders den 28sten Br. im ersten Theile) und Crells Chemisches Journal (wo sich, unter andern ein Aufs. von A. S. Margraf Ueber eine rothe Farbe für Mahler findet) anführen will. — —

Ferner gehört im Ganzen, die Erfindung des so genannten Farbenclaviers hieher. Ihr Urheber war L. B. Castel, welcher solche zuerst in den Mem. de Trevoux vom J. 1725 bekannt machte, und worüber ein P. D. eine Lettre, in ebendemselben Journ. v. J. 1739. Mon. Aug. S. 1675 drucken ließ, welche Telemann, Hamb. 17[illegible]9. 4. Deutsch herausgab, und die sich auch in Mitzlers Bibl. Th. 2. S. 209 findet. Hierauf schrieb Castel, in Beziehung hierauf: L'Optique des Couleurs, fondée sur des simples observat. et tournée sur tout à la pratique de la Peinture, et des autres arts coloristes, Par. 1740. Deutsch, Halle 1747. 8. und Lettre à Mr. Rondet, au sujet du clavecin des couleurs im Merc. de France v. J. 1755. Mon. Jul. S. 144. — Ungen. Observat. sur la Musique des couleurs, im 1ten Bde. S. 76. der Observat. sur l'hist. nat. sur la Phys. et sur la Peint. 1752. 12. — Ungen. (Explanation of the ocular Harpsicord. Lond. 1757. 8.) — Ungen. (Eine Nachricht von der ganzen Erfindung, in dem 3ten Versuche der merkw. Beyträge zu dem Weltleben der Gelehrten, Langens. 1765. 8. S. 661.) — J. G. Krüger (Ein Aufs. über Krügers Farbenclavier, in den Miscell. Berol. Bd. 7. S. 345. und Krügers Anm. aus der Naturlehre über einige zur Musik gehörige Sachen, im 1ten Bde. des Hamburg. Magaz. S. 372.) — Ein Aufs. in Eschenbachs Musikal. Bibl. St. 1. S. 14. — K. v. Eckartshausen (Aus-

musik, oder Harmonie der Farben, München 1784. 8.) — — Ueber diese Erfindung selbst: M. Mendelssohn (In s. Philos. Schriften, Th. 1. S. 87. und 160. Aufl. von 1771.) — J. A. Eberhard (In s. Theorie der sch. Wissensch. S. 29. Aufl. von 1793.) — K. H. Heydenreich (In s. Aesthetik, S. 224.) —

Farben.

(Dichtkunst.)

Wenn man, was Hr. Sulzer in diesem Artikel von den Farben sagt, mit dem vergleicht, was er, in dem Art. Gedicht, über eben diese Materie vorträgt: so scheint er in einem Widerspruche mit sich selbst zu stehen, welches hier der Mühe überhebt, den vorhergehenden Artikel zu prüfen. Man sehe übrigens das VI Kap. des 1ten Art. im 3ten Abschnitt des Kamlerschen Batteux I. S. 201. Ausgabe von 1774. vergl. mit der N. Bibl. der sch. Wissensch. B. 9. S. 282 u. f. — Das von Hrn. S. angeführte Werk des Dubos ist bekannt, und, in Rücksicht auf diese Materie, sehr gut. (S. den Art. Aesthetik.) Auch handeln von eben dieser Materie, in gewisser Art, noch: Frid. Gotth. Gotter (De Ornatu orat. germanicae, Diss. Jen. 1711. 4.) — J. A. Ernesti (De grata negligentia Orat. Lipsi. 1743. 4.) — Erh. Lud. Henne (De Ornatu Orat. spec. romanae, Diss. Ien. 1747. 4.) — C. J. Kost (De ornatu Orat. Diss. Lipsi. 1749. 4.) S. übrigens die Art. Bild, Figur, Tropen u. d. m.

Fenster.

Der erste Versuch von J. Rud. Fäsch architectonischem Werke, in 5 Theilen, Nürnb. 1781. 4. handelt im 1ten-3ten Th. von Verzierung der Fenster . . . und im 5ten Th. von Dach-Kapp- und Kirchenfenstern. — Uebrigens hat, unter mehrern, Habermann, Fensterverzierungen, f. 4. Bl. — Wachsmuth, Auszierungen zu Thüren und Fenstern, f. 4 Bl. — und Schübler Neue Fensterverkleidungen, welche an Kirchen, Orangerien und andern modernen Gebäuden zu gebrauchen sind, f. 6 Bl. herausgegeben. —

Feyerlich.

Von dem Feyerlichen überh. handeln, H. Conz, (im 1ten Bde. des Allgem. Repertoriums für empirische Psychologie von J. D. Mauchart, Nürnb. 1792. 8.) — — Von dem Styl der feyerlichen Rede, und von der feyerlichen Rede, J. C. Adelung (Im 4ten Kap. der 5ten Abtheil. des ersten Abschnittes, und im 3ten Kap. des zweyten Abschn. im 2ten Th. s. Werkes vom Style, B. 2. S. 183. und 338. Ausg. von 1789.)

Figur.

Von den Figuren haben eigene Werke geschrieben, unter den Griechen: Alexander Numenius (Περὶ τῶν τῆς διάνοιας σχημάτων, καὶ περὶ τῆς λέξεως σχημάτων, Griech. in der, von Aldus herausgegebenen Sammlung griechischer Rhetoriker, Ven. 1508. f. S. 582-588. Lat. durch Natalis Comes, Ven. 1577. 8. Gr. und Lat. durch Laur. Normann, Upsi. 1690. 8.) — Phoebammo (Scholia περὶ σχημάτων ῥητορικῶν, in der vorhergedachten Sammlung des Aldus, S. 588. und auch mit dem vorhergehenden, von Laur. Normann, gr. und lat. Von ihm handelt J. Jac. Bose in einer Epist. gratulator. Lipsi. 1738. 4.) — Apsines (περὶ τῶν σχηματισμένων προβλήματων, in eben jener Aldinischen Sammlung, S. 727 u. f.) — Tiberius (περὶ τῶν παρὰ Δημοσθένει σχημάτων, in Th. Gale Rhetor. select. Oxon. 1676.

1676. 8. und der Fischerschen Ausg. derselben, Lipſ. 1773. 8. gr. und lat.) — Severus Alexandrinus (Seine Ethopoeiae gehören hieher; einige davon gab, unvollſtändig, Friedr. Morel, Par. 1591. 8. gr. und lat. und, nach einer beſſern Handſchrift, fünf derſelben, Leo Allatius, in den Excerpt. var. graecor. Sophiſt. et Rhetor. Rom. 1641. 8. gr. und lat. S. 221 unter dem Nahmen deſſelben, und eine, unter dem Nahmen des Theodorus Cynopolita; vollſtändiger aber Th. Gale, in den angeführten Rhetor. ſel. heraus.) — Nicephorus (Auch von ihm ſind Ethop. da, und in der eben angeführten Sammlung des Allatius, S. 176 abgedruckt.) — Libanius (Seine Progymn. enthalten, außer 25 Ethop. auch Beſchreibungen, Gleichniſſe, u. d. m. welche Joach. Camerarius, als ob ſie vom Theon wären, aber lange nicht vollſtändig, Baſ. 1541. 8. gr. und lat. herausgab. Vollſtändig finden ſie ſich in der angeführten Sammlung des Allatius, S. 47. 84 und 342, und in dem zweyten Bande der, von Frdr. Morel, Par. 1606-1627. f. 2 Bde. herausgegebenen Werke des Libanius.) — Lesbonax (περὶ σχημάτων, bey Valkenaers Ammonius, Lugd. B. 1739. 4. S. 177-188. abgedruckt.) — Herodianus (περὶ σχημάτων, im 2ten Bde. S. 87. der Anecdot. des Anſe de Villoiſon, Ven. 1781. 4. befindlich.) — —

Von römiſchen Schriftſtellern: Aelius Donatus (De . . . Schematibus et Tropis, mit ſ. übrigen grammat. Schriften, Baſ. 1527. und bey den, von El. Putſchius herausg. Grammatikern, Han. 1605. 4. S. 1767 u. f.) — P. Rutilius Lupus — Aquila Romanus — Julius Rufinianus (De Figur. ſententiar. et elocut. zuerſt in den Veter. aliquot de arte rhetor. Praecept. Baſ. 1521. 4. darauf Ven. 1523. f. 1537. 8. Par. 1528. 4. ſo wie in des Franc. Pithoeus Antiq. Rhetor. Coll. Par. 1599. 4. Argentor. 1756. 4. und endlich, verb. von Dav. Ruhnken, Lugd. B. 1768. 8. herausgegeben.) — Emporius (De Ethop. bey dem Pithoeus, S. 278.) — Beda (De Schemat. et Tropis S. Script. einzeln, Ven. 1522. 8. Baſ. 1536. 8. und in der angeführten Samml. S. 342. ſo wie in den verſchiedenen Ausg. der Werke deſſelben, Col. 1688. B. 1. S. 42 und mit den Werken des Aurelius Caſſiodorus, Ven. 1729. f. S. 482.) —

Von Neuern lateiniſchen Schriftſtellern: Petr. Moſellanus (Tab. de Schemat. et Trop. Col. 1528. 8. Par. 1537. 8. 1553. 4.) — Joh. Suſenbrot (Epitome Trop. ac Schemat. et Grammat. et Rhetor. Tig. 1541. 8. Lond. 1635. 8.) — Val. Erythräus (De Grammat. Figuris, tam ſingulor. quam contractor. verbor. Argent. 1549. 1561. 8.) — Jac. Gorski (Gorſcius. De Figur. tum grammat. tum rhetor. Cracov. 1560. 8.) — Simon Verepanus (De Trop. et Schematibus, Tract. Col. 1582. 8.) — Joh. Benzius (De figur. Lib. II. Argent. 1594. 1606. 8.) — Ungen. (Tropo-Schematologiae Lib. II. Lond. 1602. 8.) — Casp. Coerber (De dictione figur. Diſſ. Helmſt. 1694. 4.) — Edm. Richer (De arte figurar. et cauſis Eloq. liber. Par. 1605. 8.) — Frdr. Gotth. Gotter (De ſermone affectuum figurato, Jen. 1709. 4.) — Joh. Nic. Funk (Trop. et Schemata, Tab. II. Rintel. 1746. 8.) — Ehrſtn. Gottl. Schwarz (De figur. patheticis, ex Eſaja illuſtr. Diſſ. Alt. 1750. 4.) —

Aber, außer dieſen beſondern Schriften von den Figuren, kommt, in allen möglichen Anweiſungen zur Rede- und Dichtkunſt, von Alten und Neuen, von den Schriften des Ariſtoteles (Rhet. Lib. III. c. 2 u. f.

Poet. c. 22 und 23) an, die Lehre von ihnen vor; und je mehr die Sprachen an gewisse Regeln gebunden, oder in eine gewisse Ordnung gebracht, und Grammatik und so genannte Logik getrieben und bearbeitet worden sind, um desto weitschweifiger, verwirrter und spitzfindiger ist diese Materie behandelt worden. Um sich hievon zu überzeugen, braucht man nur zu vergleichen, was der Grieche, und was Vossius, in s. Inst. Orat. L. IV und V. davon sagen. In ganz neuern Zeiten ist man, indessen, beynahe in den entgegengesetzten Fehler gefallen, und hat sie nur im Allgemeinen betrachtet, woraus denn vielleicht eine zu große Sorglosigkeit, in Rücksicht auf Ausdruck, entstanden ist. So viel ist gewiß, daß über diese ganze Materie noch nicht, wirklich philosophische Untersuchungen, mit Rücksicht auf die Natur dessen, was überhaupt Figur heißt, und auf den Ursprung derselben aus der Natur der menschlichen Seele, und aus der Fortbildung der Sprachen, so wie auf ihre nothwendige Verschiedenheit in verschiedenen Sprachen, und in verschiedenen Zeitaltern ein- und derselben Sprache, angestellt worden sind, und daß die bildlichen Ausdrücke, Zierrat, Farben, Colorit, u. d. m. die Sache nur noch verwirrter und unbestimmter gemacht haben. Ein vollständiges und systematisches Verzeichniß aller derselben (die Tropen mit inbegriffen) findet sich in dem gedachten Werke des Vossius; und von den verschiedenen Rhetorikern, alten und neuern, handeln, meines Bedünkens, davon am bündigsten, Cicero (im 3ten Buche, c. 38 u. f. s. Schrift, De oratore.) — Quintilian, in den drey ersten Kap. des 9ten Buches s. Institut. orator. — Louis Racine, unter der Aufschr. Du stile poet. ou du langage figuré, im 15ten B. S. 227. der Mem. de l'Acad. des Inscript. und in dem 3ten Kap. s. Reflex. sur la Poesie, B. 1. S. 81. Par. 1747. 12. — Ch. Batteux (im 3ten Abschn. des 3ten Thls. s. Einleitung im 4ten Th. S. 83. d. Uebers. 4ten Aufl.) — Edm. Mallet (In den Princ. pour la lecture des Orateurs, im 4ten Kap. des 5ten Buches, Bd. 3. S. 257. Par. 1753. 8.) — Fr. Marmontel (im 5ten Kap. des 1ten Th. s. Poetik, S. 163. Par. 1763. 8.) — Condillac (in s. Unterricht aller Wissensch. Buch 2. Kap. 3 u. f. Th. 2. S. 224. d. Uebers. Bern 1777. 8.) — H. Home (im 20ten Kap. s. Elements of Criticism, B. 2. S. 227. 4te Ausg. und B. 3. S. 62 d. Uebers. 3te Ausg. wo, Trotz dem Mangel einer Erklärung von dem, was Figur ist, eine Menge feiner Bemerkungen über ihre Entstehung und Wirkung sich finden.) — Lawson (in der 15ten s. Vorlesungen über die Beredsamkeit, Th. 2. S. 28. d. U.) — Hugh Blair (in s. Lectures, B. 1. XIV u. f. wo eine Abtheilung derselben, in Figuren der Einbildungskraft und der Leidenschaft, vorgeschlagen wird.) — J. J. Bodmer (im 11ten Abschn. S. 310 der Critischen Betr. über die Gemählde der Dichter, Zür. 1741. 8.) — Fr. Riedel (in s. Theorie der schönen Künste, Abschn. XVIII. S. 352.) — J. C. Adelung (in dem 9ten Kap. des 1ten Bandes s. Werkes, Ueber den deutschen Styl, S. 270 u. f. der 3ten Aufl., vergl. mit ebend. Magazin, Band 2. St. 2. S. 70. wo sie, nach den untern Kräften der Seele, in Figuren für die Aufmerksamkeit, für die Einbildungskraft, und für den Witz und Scharfsinn abgetheilt werden.) — Auch findet sich noch, im 2ten Bde. der Iris, Düsseld. 1775. 8. ein Aufsatz über die figürliche Sprache. — — Ueber den Ursprung der figürlichen Sprache, s. Condillac's Essai sur l'origine des Connoissan-

noissances humaines, B. 2. Kap. 8. u. f. — und J. J. Herders Abhandl. über den Urſprung der Sprache, Berl. 1772. 8. — und übrigens die Artikel Allegorie, Bild, Farben, Metapher, Metonymie, Tropen u. d. m. —

Figur.

(Muſik.)

Von den Figuren in der Muſik handeln, unter mehrern: Fr. Gafor (Im 2ten - 5ten und im 10ten und 11ten Kap. des zweyten Buches ſ. Pract. Muſic.) — G. Rhaw (Im 1ten Kap. ſ. Enchirid.) — Stef. Vannus (Im 1ten und 2ten Kap. des zweyten Buches ſ. Recaneti.) — Andr. Ornitoparchus (Im 2ten Kap. des zweyten Buches ſ. Muſ. act. Microl.) — Giuſ. Zarlino (Im 68ten und 69ten Kap. des 3ten Th. ſ. Iſtitut.) — Gall. Dreßler (Im 2ten Kap. des erſten Th. ſ. Muſ. pract. 1584.) — C. T. Walliſer (Im 6ten Kap. ſ. Muſ. figurat.) — D. Ped. Cerone (Im 61ten - 67ten Kap. des zweyten Buches, und im 18ten Buche ſ. Melopeo y Maeſtro.) — J. Nucius (Im 7ten Kap. ſ. Muſ. poet.) — J. Krüger (Im 4ten Kap. ſ. Synopſis.) — Ath. Kircher (Im 19ten Kap. des 5ten Buches ſ. Muſurgia.) — Giov. Mar. Bononcini (Im 8ten Kap. des 1ten Th. ſ. Muſic. prattico.) — Jac. Tevo (Im 7ten Kap. des 2ten Thls. ſ. Muſico Teſtore.) — Auch findet ſich eine umſtändliche Beſchreibung dieſer Figuren in A. Scheibe Krit. Muſikus, Th. 2. S. 688. —

Ueber den figurirten Geſang, ſ. den Art. Choral, S. 239. —

Uebrigens geſtattet der, dem Worte Figur, zum Grunde liegende Begriff, in Rückſicht auf Muſik, eine ganz andre Anwendung, worüber die Einleitung zu J. N. Forkels Allg. Geſch. der Muſik, Gött. 1788. 4. S. 53 u. f. nachzuleſen iſt.

Firnis.

Von Firniſſen überhaupt handeln: Fil. Bonani (Trattato ſopra la Vernice chineſe .... Rom. 1720. 8. Deutſch, Bresl. 1746. 8.) — Ungen. (Arte de brilhantes Vernizes y des tinturas fazellas por occombrar con ellas, Amb. 1729. 8.) — Ungen. (Verhandeling over de Verniſſen . . . te Leyden 1742. 8. mit K.) — Ungen. (Beſchryving van de Chineeſe, benevens verſcheide andere Verniſſen . . . te Leyd. 1756. 8.) — Ungen. (Le Verniſſeur parfait, ou Manuel du Verniſſeur, Par. 1771. 12.) — Ungen. (Traité .... du Vernis .... Par. 1772. 8.) — Watin (L'art de faire et d'employer le Vernis, ou l'art du Verniſſeur . . . Par. 1772. 8. verm. 1773. 8. 3 Th. und ein Supplem. dazu 1773. 8. Neu, mit dem Titel: L'art du Peintre, Doreur et Verniſſeur, Liege 1774. 8. Par. 1776. 8. Deutſch, mit dem Titel: der Staffiermahler, Leipz. 1776. 8.) — Ungen. (Traité de la Compoſition des Vernis en général, et d'un en particulier qui reſſemble parfaitement à celui de la Chine et du Japon, Par. 1780. 12.) — Parker (On Japaning and Varniſhing .... 1688. f. mit K.) — Ungen. (Treat. on copal oil Varniſh, 1771. 8.) — Ungen. (Grundmäßige und ſehr deutliche Anweiſung zu der ſchönen Lakir- . . . arbeit, Nürnb. 1703. 8.) — Ungen. (Neu entdeckte Lackierkunſt . . . Dresd. 1753 und 1766. 8. Das Neue darin iſt nicht der Mühe der Entdeckung werth.) — Ungen. (Neuer Tractat von Firniß-Lackier- und Mahlerkünſten, Bresl. und Leipz. 1753. 8.) — J. F. B. (Lackiermeiſter . . . Leipz. 1767. 8.) — Ungen. (Ein wohl approbirter

Prozeß zum Lackiren, Bresl. 1769. 8.) — Joh. Fdr. Müller (Anweisung zum Lackiren, Frft. 1771. 8.) — Ungen. (Verfertigung verschiedener Arten des Firnisses . . . aus dem Engl. Quedl. 178[illegible]. 8.) — J. J. H. Bücking (Gründl. Abhandl. von Lackierfirnissen, Stend. 1784. 8.) — S. auch das 47te-51 Kap. in Croekers wohlanführendem Mahler S. 181. der letzten Ausg. — und die Anleit. Kupfer nach dem Leben zu illuminiren, Dill. 1788. Augsb. 1792. 8.

Flaches Schnitzwerk.

Von dem flachen Schnitzwerk handeln, unter mehrern, Dubos, in den bekannten Reflex. sur la Poesie et sur la Peint. im 50ten Abschnitte des 1ten Thls. S. 475 der Dresdner Ausgabe. — G. Laireſſe (Im 3ten u. f. Kap. des 9ten Buches s. Großen Mahlerb. Bd. 3. S. 241.) — Falconet, in s. Reflex. sur la Sculpture, Oeuvr. B. 1. S. 32. Ausg. von 1771. Deutsch, in dem 1ten B. der Neuen Bibl. der sch. Wissensch. S. 20. — Dandre Bardon, in s. Essai sur la Sculpture, S. 48 u. f. — Und blos litterarisch ist es in dem 6ten Abschnitte von J. F. Christ Abhandl. über die Litteratur und Kunstwerke, Leipz. 1776. 8. S. 251. betrachtet worden. — Auch gehört, in gewisser Art, noch die Abhandl. des Caylus De la Gravure des Anc. im 32ten Bde. der Mem. de l'Acad. des Inscript. S. 764. der Quartausgabe. Deutsch, im 2ten Th. S. 307. s. Abhandl. zur Geschichte und zur Kunst, Alt. 1769. 8. hierher. — —

Nachrichten und Abbildungen von flachen Schnitzwerken der Alten geben, außer den, bey dem Art. Antik angezeigten Werken von vermischten größern Sammlungen von Alterthümern, und den, bey dem Art. Bauart, S. 164 u. f. angezeigten Beschreibungen und Abbildungen von den Triumpfbogen der Alten: Frz. Perrier (Icones et Segmenta illustr. e Marmore tabular. Romae extant. R. 1645. 1738. f. worin funfzig verschiedene Bas-reliefs auf 56 Bl. dargestellt sind.) — P. S. Bartoli (Admiranda Rom. Antiquitat. ac veter. Sculpturae Vestigia, anaglypt. opere elabor. . . . tum in arcubus et vetustis ruinis, tum in Capitolio, Aedib. et Hortis viror. princ. . . . not. l. P. Bellorii illustr. R. (s. a.) und 1693. Querfol. 83 Bl. Auch von Sandrart, jedoch mit Ausnahme von ungefähr 30 Bl. und dafür mit eben so viel andern, aus den folgenden Werken des Bartoli, unter dem Titel: „Uebrig gebliebene Werkzeichen von den römischen Antiquitäten und der Bildhauerkunst der Alten in Basso relievo" herausg. Nürnb. 1692. f. 79 Bl. und im 5ten Th. der neuen Ausg. s. W.) — J. Barbault (Monumens antiques, ou Collection choisie d'anciens Basreliefs et fragmens Egypt. Gr. Rom. et Etrusq. Rom. 1768. 1783. fol. 200 Bl. Da Barbault, bekannter Maßen, schon im J. 1765 starb, und ich das eben angezeigte Werk nicht gesehen: so muß ich es gänzlich dahin gestellt seyn lassen, ob das Werk wirklich von ihm ist?) — Auch sind von sehr vielen Künstlern, einzele Abbildungen von Werken dieser Art geliefert worden, als von Marco Antonio (s. Dict. des Artistes, dont nous avons des estampes, Bd. 1. S. 326 und 369.) — von Gerard Audran (ebend. S. 556 und Nachr. von Künstl. und Kunstsachen, Th. 2. S. 515 u. f.) — von Augustino Veneziano (Diction. a. a. O. S. 637.) — von Marco v. Ravenna (a. a. O. S. 654.) — von Giuf. Bardi (ebend. B. 2. S. 128.) — von Nic. Beatrice (ebend. B. 2. S. 279 u. f.) — von J. Bonasone (ebend. B. 3. S. 145.) — von Bern. Capitelli (ebend. B. 3. S. 575.) — von Caylus (ebend.

(ebend. S. 720.) — u. v. a. m. Und von einigen der merkwürdigſten derſelben, finden ſich Beſchreibungen und Erklärungen, in Winkelmanns Geſch. der Kunſt, S. 96. 97. 98. 219. 307. 337. 410 u. a. St. m. (1te Ausgabe.) ſo wie von einzeln dergleichen, beſondre Beſchreibungen und Abbildungen, als z. B. von der Vergötterung Homers, bey R. Fabretti Syntag. de Col. Trajana, R. 1683. f. und in Gronovs Theſ. Bd. 2. Taf. XXI. und einer eigenen Schrift: Apotheoſ. vel Conſecrat. Homeri . . . illuſtr. a Gisb. Cupero, Amſtel. 1683. 4. — Von einem zu Agrigent befindlichen Sarkophag, in dem 14ten B. der Racc. d'opuſc. di Autori Sicil. Pal. 1773. Lat. von G. H. Martini in der Antiquor. Monument. Sylloge, Lipſ. (1783.) 8. u. d. m. vorhanden ſind.

Flämandiſche Schule.

S. den Art. Brabantiſche Schule, wo die vornehmſten Künſtler dieſer, hier zum zweyten Mahle, aufgeführten Schule angezeigt worden ſind. — Die Lebensbeſchreibungen dieſer, und mehrerer Künſtler dieſer Schule, haben geliefert: Kar. v. Mander (Het Schilder Boek, Alcmaer 1603. Harlem 1604. 4. Amſt. 1618. 4.) — Arn. Houbraken (De groote Schauburgh der Nederlantſchen Konſt-Schilders en Schildereſſen . . . . Amſt. 1718. 8. 3 Th. s'Gravenhage 1750. 1753. 8. 3 Th. mit Kupf.) — J. v. Gool (De Nieuwe Schonburgh der Nederlantſche Konſtſchilders en Schildereſſen, s'Gravenhag. 1750. 8. 3 Th.) — J. B. Descamp (Vies des Peintres Flamans . . . avec des Portraits, gravés en taille douce, une indication de leurs principaux ouvrages, et des reflexions ſur leur différentes manières, Par. 1753-1763. 8. 4 B.) — und von deren Werken finden ſich, unter andern, Nachrichten in der Voyage pittoresque des principales Villes de Flandres et du Brabant, Par. 1768. 8. deutſch, mit einigen Verm. Leipz. 1771. 8. — — Auch hat von einigen Gemählden des Rubens, de Piles (Oeuvr. div. B. 4. S. 287.) Beſchreibungen, ſo wie (ebend. S. 236) eine Diſſertat. ſur les ouvrages des plus fameux Peintres, comparés avec ceux de Rubens, und (ebend. S. 357) ein beſonderes Leben des Rubens geliefert.

Florentiniſche Schule.

Daß die Mahlerey nie ſo ganz in Italien, wie Vaſari und Baldinucci behaupten, untergegangen, und Cimabue und Giotto in Florenz die Wiederherſteller derſelben geweſen ſind, haben Maffei (Ver. illuſt. P. III. c. 6.) Muratori (Antiq. Ital. Vol. 2. Diſſ. 24.) und Tiraboſchi (T. III. S. 137. 240. 398 u. f. T. IV. S. 434. Rom. Ausg. von 1783. 4.) ziemlich anſchaulich erwieſen; ſo wie es auch aus des Buonarotti Oſſervazioni ſopra alcuni frammenti di vaſi antichi di vetro, Flor. 1716. 4. und aus des Giov. Bottari Raccolta e ſpiegazione delle ſculture e pitture ſagre, eſtratte dai Cimiteri di Roma, R. 1736-1746. f. 3 Bd. erhellet. Auch finden ſich in der raccolta di Lettere ſulla pittura . . . im 5ten Bd. S. 329. Rom 1766. 4. in einem Briefe von Carlo Magri, der, ſo viel ich weiß, auch in dem 14ten B. der von Calogera herausgegebenen Opuſcoli ſteht, Beyträge über den Zuſtand der Mahlerey im 6ten Jahrhundert in Italien. —

Die berühmteſten Mahler der Florentiniſchen Schule ſind: Baccio della Porta, di San Marco gen. († 1517) Leonardo Vinci († 1520) Piet. Roſelli di Coſimo († 1521) Andrea del Sarto († 1530) Balth. Peruzzi († 1536) Il Roſſo († 1541) Piet.

Buonacorsi, Perin del Vago gen. († 1547) Giac. Pontormo, Caruccio († 1556) Benven. Garofalo († 1559) Bac. Bandinelli († 559) Franc. Rossi, Cecchino del Salviati gen. († 1563) Michael Angelo Buonar. (Außer seiner Lebensbeschreibung im Vasari u. a. m. hat Ascanio Condivi, sein Leben, Rom 1553. 4. Flor. 1736 und 1746. f. franz. mit Zusätzen durch den Abt Hauteroche, Par. 1783. 12. und Giac. Vignali, Flor. 1753. 4. herausgegeben; er starb 1564) Dan. Ricciarelli († 1566) Lud. Civoli († 1613) Matth. Roselli († 1650) Pietro da Cortona († 1669) Bened. Lutti († 1724). Die Leben dieser Mahler finden sich im Vasari, Baldinucci, d'Argensville u. a. m. und von ihren, und den Werken anderer Florentinischen Meister geben unter mehrern Nachricht: Fr. Albertino (Memoriale di molte Statue e Pitture, che sono nella Città de Firenza, Fir. 1510. 4.) — Fr. Bocchi (Le Bellezze della Città di Firenze . . . Fir. 1591. 8. 1677. 8.) — Jac. Carlieri (Ristretto delle cose più notabili in Pittura . . . della Città di Firenze . . Fir. 1689 und 1757. 12.) — Volkmann (In s. historisch-kritischen Nachrichten von Italien) — und verschiedene Beschreibungen von Florenz, u. a. D. m. — —

S. übrigens den Art. Gallerie, und die, bey dem Art. Mahlerey angeführten, und von dem Zustande der Mahlerey in Italien handelnden, Werke. — —

Formschneiden.

Das, von H. Sulzer, über die Geschichte des Formschneidens, angeführte französische Werk des H. J. M. Papillon (Traité histor. et pratique de la gravure en bois, Par. 1766. 8. 2 Bd. mit einem Supplementbande, zuerst aber bereits 1736 erschienen) ist eben nicht, wegen der Richtigkeit und Zuverläßigkeit der darin enthaltenen Nachrichten berühmt, wie man es, aus der Neuen Bibl. der sch. Wissensch. B. 20. S. 47 u. f. aus H. Büschings Geschichte der zeichnenden Künste, S. 189. Anm. e und aus den Neuen Nachr. von Künstlern und Kunstsachen, Leipz. 1786. 8. S. 98 u. f. sehen kann. Und der, ebenfalls von Papillon, abgefaßte Artikel, Gravure, in der Encyclopedie, gehört zu den schlechtesten dieses Werkes, und enthält Ungereimtheiten, welche so leicht kein deutscher Anfänger in der Geschichte des Formschneidens sich zu Schulden kommen lassen möchte, dergestalt, daß es unbegreiflich ist, wie H. S. diesen Mann neben H. v. Heinecken stellen können. — Außer dem, von diesem, im Texte ebenfalls angeführten Werke (Nachrichten von Künstlern und Kunstsachen, Leipz. 1768-1769. 8. 2 Th. vorzüglich Th. 2. S. 85 u. f.) wohin 2) dessen Idée générale d'une collection complète d'Estampes, avec une Dissertat. sur l'origine de la Gravure . . . Leipz. 1771. 8. (S. 235 u. f.) und 3) seine, bereits vorher gedachte Neue Nachr. von Künstlern und Kunstsachen, Leipz. 1786. 8. (vorzüglich S. 98 u. f. und S. 134 u. f.) gehören, handeln von der Formschneiderey noch: — Humbert (Abrégé histor. de l'origine et des progrès de la Grav. et des Estampes en bois et en taille douce, Berl. 1752. 8.) — Ungen. (Anleitung zum Form- und Stahlschneiden, Erf. 1754. 8.) — P. S. Fournier (Dissertation sur l'origine et les progrès de l'art de graver en bois . . . Par. 1758. 8. Was sich dagegen in J. D. Schoepflins Vindic. typographic. Argent. 1760. 4. findet, beantwortete der Verf. in den Observat. sur un Ouvrage, intit. Vindic. typogr. . . Par. 1760. 8.) — J. B. Jackson (Essay on the inven-

invention of Engraving and Printing in Chiaroscuro, illustr. with prints in proper colours, Lond. 1754.) — Abr. Bosse, oder vielmehr s. Herausgeber, Cochin, (in der Maniere de graver à l'eau forte, S. 142 u. f. Ausg. von 1758.) — Christph. Gottl. von Murr (im 2ten Th. S. 75. im 5ten Th. S. 3 u. f. und im 14ten Th. S. 93 u. f. seines Journals zur Kunstgeschichte . . . Nürnb. 1775 u. f.) — J. G. Unger (Fünf in Holz geschnittene Figuren, nach der Zeichnung von J. W. Meil, wobey zugleich eine Untersuchung der Frage: Ob Albrecht Dürer jemals Bilder in Holz geschnitten? Berl. 1779. 4. 2) Sechs Figuren . . . in Holz geschnitten, von J. G. Unger dem Jüngern, mit einer Abhandlung . . . worin etwas von den Märkischen Formschneidern gesagt wird (von S. J. Wippel) Berl. 1779. 8. — Ungen. (Ein Aufs. in dem 25ten Bde. der Neuen Bibl. der sch. Wissensch. S. 22 u f.) — Ant. Frdr. Büsching (in s. Entwurf einer Geschichte der zeichnenden Künste, Berl. 1781. 8. S. 184. 234. 322. 398 u. f.) — Joh. Sal. Semler (Sammlung zur Geschichte der Formschneiderkunst in Deutschland . . . Leipz. 1782. 8.) Joh. Gottl. Em. Breitkopf (Vers. den Ursprung der Spielkarten, die Einführung des Leinenpapiers, und den Anfang der Holzschneidekunst in Europa zu erforschen . . . Leipz. 1784. 8. mit 14 Kpfrt) — C. L. Reinhold (Der 29te Abschn. s. Zeichen- und Mahlerschule, §. 1445 u. f. handelt vom Formschneiden.) — J. F. Unger (Ueber die Holz- und Formschneidekunst, in dem 2ten Bd. S. 78 der Monatsschrift der Berliner Acad. der Künste.) — Auch gehören zur Geschichte des Formschneidens eigentlich die, den Ursprung und die Geschichte der Buchdruckerey betreffende Schriften; allein, da aus den wichtigern derselben, das hierher gehörige in die vorerwähnten Schriften bereits aufgenommen worden ist: so begnüge ich mich, sie allgemein zu nennen. — Als Formschneider sind vorzüglich bekannt: Lor. Coster (1430. Ich führe ihn nur an, um zu erinnern, daß das, was für seine Arbeit ausgegeben wird, nichts als Betrügerey ist. S. die Idée gen. S. 201.) — Pet. Schoeffer oder Schoifer (daß die dem Hugo da Carpi gewöhnlich zugeschriebene Erfindung der Holzschnitte en camayeux, wahrscheinlicher Weise, deutschen Ursprunges ist, beweisen die gemahlten Buchstaben in Schoeffers berühmtem Psalterium, 1457. s. über welches Nachrichten in den Mem. de l'Acad. des Inscript. XIV. 254. B. 7. S. 363. der deutschen Uebersezzung, und in Hrn. v. Heineckens Nachr. von Künstlern und Kunstsachen Th. 2. S. 27. N. 5. zu finden sind.) — Daß Mart. Schoen, Mich. Wolgemut und Wilh. Plydenwurf, in der Mitte und gegen das Ende des 15ten Jahrh. in Holz geschnitten, ist bey dem größern Alter der Kunst, sehr wahrscheinlich; aber der erste Künstler, der sich mit Gewißheit nennen läßt, ist Joh. Schnitzer (1481) — Phillery (gegen das Ende des 15ten Jahrhunderts der erste, mit Gewißheit bekannte Niederländische Formschneider.) Ad. Gamperlin (1507-1519) Rigm. Philesius (1508) Math. Grünwald († 1510) Hugo da Carpi (1510) Albr. Altorfen (1511) Venezziano, Augustino de Musis gen. (1514) Hans Balding (1516) Hans Burgmayr († 1517) Lud. Vincentino (1522) Albr. Dürer († 1528. Ein Verz. s. Blätter findet sich in den Neuen Nachr. von Künstlern und Kunstsachen S. 161.) Alb. Glockenthon (1510) Joh. Güldenmund (1526) Ant. da Trento (1530) Balth. Peruzzi († 1536) Heinr. Vogtherr (1537) Joh. Springinklee († 1540) Joh. Broß-

hammer (1542) Veit Rud. Speckle (1543) Hans Kulenbach († 1545) Dan. Beccafumi († 1549) Georg. Pens († 1550) Hans Schäuflin († 1550) P. Gatin (1550) Erh. Schön (1550) Hans Seb. Böhm (1550) die Gebrüder Hopfer ( ) Heinr. Aldegraf (1551) Fo (1551. Ich führe den Verfertiger der Holzschnitte zu Conr. Geßners Naturgeschichte unter diesem Nahmen an, ungeachtet dieses Fo wahrscheinlicher Weise nur Verkürzung ist.) Luc. v. Leyden († 1553) Hier. Resch († 1556) Hs. Bochsbergen (1560) Gielleughen von Courtray (1560) Jac. Kerver (1560) Virg. Solis († 1562) Sig. Feyerabendt (1569. Es hat indessen von dieser Familie mehr Formschneider gegeben.) S. Vichem (1570) Chrstph. Chrieger (1572) Chrstph. Sichem (1573) D. Goujon (1575) Sal. Bernhard (1580) Du Pont (1583) Itrenze (1585) Luc. Müller von Cranach († 1586) Hans Rogel (1588) Laon. Norfino (1590) Christoph Stimmer (1590) Marc. Claseri (1590) Jost Aman († 1591) Jac. Züberlin (1595) Christoph Coriolan (1600) Eduard Ecmann (1620) Andr. Andriani († 1623) Giov. Giorg. Nivolstella († 1624) Barth. und Joh. Bapt. Coriolan (1630) Chrstph. Jegher (1637) Et. du Val (1650) Pierre Le Sueur, der Aeltere († 1698) Jean Papillon († 1710) Pierre Le Sueur, der Jüngere († 1716) Gonz. van Hayden († 1720) Kerkhal (1720) El. Porcelius († 1722) Jean Papillon († 1724) Vinc. Le Sueur († 1743) Joh. Bapt. Jackson (1745) Pond (†) Knapton (†) J. Skippe (†) Giuf. Mar. Moretti († 1746) Giov. Bat. Canossa († 1747) Maur. Roger (1747) Pierre Le Sueur († 1750) Nic. Le Sueur († 1764) Elif. Le Sueur (1765) Ant. Mar. Zanetti († 1767. Verfuchte die Manier des Hugo da Carpi zu erneuern.) Scacciati — Nic. Caron — Jean Bapt. M. Papillon — Joh. G. Unger — Joh. Georg. Frd. Unger. — Uebrigens ist der eigentliche Erfinder des Formschneidens, der wohl zweifelsohne ein Deutscher war, nicht mit Gewißheit anzugeben; der älteste bekannte Holzschnitt ist vom J. 1423, der von Hrn. v. Heinecke in der Bibliothek der Karthause zu Buxheim bey Memmingen aufgefunden (f. Idée gen. S. 250) und dem 2ten Th. von des Hrn. v. Murr Journal zur Litteratur und Kunstgeschichte abgebildet beygefügt worden ist. Er stellt den H. Christoph dar, der den kleinen Jesus durch das Meer trägt. Aber die Kunst selbst ist, unstreitig, noch älter, wenn sich gleich kein gewisser Zeitpunkt ihrer Entstehung bestimmen läßt. Zwar ist, in dem Journ. Encyclop. vom J. 1783. B. 2. Th. 1. S. 124. und hieraus in J. G. Meusels Miscellaneen artistischen Inhaltes, St. 16. S. 235 eine Nachricht von einem Holzschnitte vom J. 1384. erschienen; allein schwerlich dürfte diese Jahrszahl sich erweislich machen lassen, und wenigstens nicht ehe Glauben finden, als bis das Blatt in einem Nachstich dem Publiko dargelegt wird. — — S. übrigens den Art. Holzschnitte.

Französische Schule.

Wenn man gleich, wie Hr. Sulzer sehr richtig bemerkt, nicht mit Wahrheit eine eigentliche französische Schule in der Mahlerey annehmen kann, so giebt es doch französische Mahlerey, und eine französische Mahlerakademie; und was zur Geschichte derselben gehört, beyzubringen, wird hier die bequemste Stelle seyn. — Ich will indessen die Nahmen derjenigen französischen Mahler, welche gewöhnlich unter der französischen Schule aufgeführt werden, voran-

gehen

gehen laſſen: Jean Couſin († 1590) Mart. Freminet († 1619) Jacq. Blanchard († 1638) Sim. Vouet († 1641) Euſt. Le Sueur († 1655) Lor. de la Hire († 1656) Jacq. Stella († 1657) Ch. Alf. du Fresnoy († 1665) Nic. Pouſſin († 1665. Eſſai ſur la vie et les tableaux de Pouſſin, Par. 1783. 12. Eloge de Nic. Pouſſin . . . par Nic. Guibal, P. 1783. 12.) Et. Bourdon († 1671) Jacq. Courtois Bourguignon († 1676) Cl. Gelee Lorrain († 1682) Ch. Le Brun († 1690) Pierre Mignard († 1695. Vie, par l'Abbé Monville, Amſt. 1731. 12.) Joſ. Parrocel († 1704) Noel Coypel († 1707) Ch. de la Foſſe († 1716) Jean Jouvenet († 1717) Ant. Coypel († 1722) Franc. de Troy († 1730) Ant. Watteau († 1737) Franc. Le Moine († 1737) P. Ch. Tremoilliere († 1739) Hiac. Rigault († 1743) Nic. de la Largiliere († 1746). — Ueber die neuern franzöſiſchen Mahler ſ. Bibl. der ſchönen Wiſſenſch. und Neue Bibl. der ſch. Wiſſenſch. —

Daß die im Jahr 1648 geſtiftete franzöſiſche Mahlerakademie alle zwey Jahre öffentlich ihre Arbeiten ausſtellt, iſt bekannt; wenigſtens iſt ſeit dem Jahre 1699, ſo viel ich weiß, es ſo gehalten worden; dieſe Ausſtellungen, ſo wie die, von der viel ältern, von Ludwig dem ſechzehnten aber aufgehobnen, ſo genannten Academie de St. Luc, haben, in neuern Zeiten, zu öffentlichen Beurtheilungen Anlaß gegeben, welche ich hier, als Beyträge zur Geſchichte der Mahlerey in Frankreich, mitnehmen zu müſſen glaube, als Neufville Montador (Lettres ſur l'expoſ. des tabl. au Louvre en 1740 et 1741.) — De la Font de St. Yenne (Reflex. ſur quelques cauſes de l'état préſent de la peinture en France, avec un examen des principaux ouvrages expoſés au Louvre 1745. Par. 1746. 12. und Lettre de l'auteur des reflex. Par. 1746. 12.) — J. B. le Blanc (Lettre ſur l'Expoſition des ouvrages de peinture . . de l'année 1747. Par. 12.) — L. Guil. Baillet de St. Julien (Reflexions ſur quelques circonſtances préſentes, contenant deux lettres ſur l'expoſition des tableaux au Louvre l'année 1747. P. 1748. 12.) — Ungen. (Obſervations ſur les arts et ſur quelques morceaux de peinture . . . expoſées au Louvre 1748. Par. 1748. 12.) — Desportes (Diſc. ſur l'état de la peinture et ſculpture en France, Vies des cinq premiers peintres du Roi, Par. 1751. 12.) — J. B. le Blanc (Obſervations ſur les ouvrages de MM. de l'Academie de peinture et ſculpture, expoſés au Louvre en 1753. Par. 12.) — P. Eſteve (Lettre à un ami ſur l'expoſition des tableaux au Louvre 1753. P. 12.) — M. Ant. Laugier (Lettre d'un amateur au Marquis de * * * ſur l'expoſition des tableaux en 1753. Par. 12.) — Garrigue de Froment (Sentimens d'un amateur ſur l'expoſition des tableaux du Louvre, et la critique qui en a été faite, Par. 1753. 12.) — Ungen. (Explication des ouvrages de peinture et de ſculpture, en 1753. Par. 1753. 12.) — Huquier (Lettre ſur l'expoſ. des Tabl. au Louvre, 1753. 12.) — De la Font de St. Yenne (Sentimens ſur quelques ouvrages de peinture, ſculpture et gravure, écrits à un Particulier en Province, Par. 1754. 12.) — P. Eſteve (Lettres à un partiſan du bon goût ſur l'expoſition des tableaux, faite en l'année 1755. Par. 12.) — Ungen. (Lettres à un Virtuoſo ſur l'expoſition des peintures, gravures et ſculptures le 28 Aout 1755. Par. 8. Lettre ſur le Salon de 1755 à ceux, qui la liront, à Amſt. 1755. 12. Explication des peintures, ſculptures et gravures de MM. de l'Acad. Royale en 1755. Par. 12.) — Ein

Ver-

Verzeichniß der im Jahr 1757 ausgeſtellten Werke, in der Bibl. der ſchönen Wiſſ. B. 3. S. 168 u. f. — Ungen. (Explication des peintures, ſculptures et gravures de MM. de l'Acad. Roy. . . . . pour l'année 1759. Par. 1759. 12. Bibl. der ſch. Wiſſenſch. B. 6. S. 142.) — Ungen. (Explication des peintures, ſculptures et gravures de l'Acad. Roy. . . en 1761. Par. 12. und Bibl. der ſchönen Wiſſenſch. B. 8. S. 191 u. f.) — Joſ. de la Porte (Obſervations d'une Societé d'Amateurs ſur les tableaux expoſés au Salon cette année 1761. tirées de l'Obſervateur litter. Par. 1761. 12.) — Ungen. (Explication des peintures, ſculptures et autres ouvrages de MM. de l'Academie de St. Luc, dont l'expoſition ſe fera le 25. Aout 1762. Par. 1762. 4. und Bibl. der ſchönen Wiſſ. Bd. 9. S. 300.) — Ungen. (Deſcription des tableaux expoſés au Louvre 1763 par la Societé des Amateurs, Par. 12. und Bibl. der ſchönen Wiſſ. B. 10. S. 200 und B. 11. S. 366.) — Mathon de la Tour (Lettres à Mad. * * * ſur les peintures, ſculptures et grav. expoſées dans le Salon du Louvre, Par. 1763. 12.) — Ungen. (Deſcription des ouvrages de ſculpture, expoſés au Salon en 1763. Par. 12. Lettres ſur le Salon de 1763 par Mr. du P. Par. 1763. 8.) — Nachricht von der Gemählde-ausſtellung der Akademie St. Lucas zu Paris (im J. 1764) Bibl. der ſchönen Wiſſenſch. B. 12. S. 195 u. f. — Ungen. (Explications des peint. ſculpt. et grav. expoſées en 1765. Par. 1765. 12.) — Mathon de la Tour (Lettres à Mr. * * ſur les peintures etc. au Salon du Louvre en 1765. Par. 1765. 8.) — Ungen. (Critiques des peintures et ſculptures de MM. de l'Acad. Roy. en 1765. P. 1765. 12.) — Nachrichten von den Gemählden, welche (im J. 1765) im Louvre ausgeſtellt worden, Neue Bibl. der ſchönen Wiſſenſch. Bd. 2. S. 179 u. f. — Mathon de la Tour (Premiere lettre ſur les peintures, les ſculptures et les grav. au Salon du Louvre en 1767. Par. 1768. 12. und Neue Bibl. der ſch. Wiſſenſch. Bd. 6. S. 184.) — Ungen. (Explication des peintures, ſculpt. et grav. de MM. de l'Academie Royale en 1769. Par. 1769. 12. und N. Bibl. der ſchönen Wiſſ. B. 9. S. 356 u. f. Lettre ſur l'expoſition des ouvrages de peinture et de ſculpture au Salon du Louvre 1769, à Rome 1769. 12.) — Camburat (L'expoſition des tableaux du Louvre, faite en l'année 1769. . . . à Geneve 1769. 8.) — Ungen. (Lettre ſur l'expoſition des ouvrages de peint. et de ſculpt. au Salon du Louvre 1769. Par. 8. Lettre ſur les peint. grav. et ſculpt. qui ont été expoſées au Louvre, par Mr. Raphael, peintre, à Mr. Jerome . . . à Par. 1769. 12. Reponſe de Jerome, Par. 1769. 12. Sentimens ſur les tableaux expoſés au Salon 1769. Par. 1769. 8. Lettre ſur le Salon de peint. de 1769. par Mr. B. P. 1769. 12.) — Ungen. (Expoſit. des peint. ſculpt. et grav. de MM. de l'Academie Royale en 1771. Par. 8. Lettre de Mr. Raphael le jeune . . . ſur les peint. etc. expoſées cette année au Louvre. Par. 1771. 12. L'Ombre de Raphael . . . en réponſe à la lettre ſur les peintures etc. expoſées, Par. 1771. 12.) — Ungen. (Expoſition au Salon du Louvre des peint. ſculpt. et grav. de MM. de l'Acad. Roy. en 1773. P. 8. Le Devidoir du Palais royal, inſtrument aſſez utile aux peintres du Salon de 1773. Par. 12. Viſion du Juif Ben Efron, fils de Sepher, Marchand de tableaux, Par. 1773. 8. Eloge des tableaux expoſés au Louvre le 26 Aout 1773. ſuivi de l'entretien d'un Lord, avec Mr. l'Abbé A. . . . P. 1773.

1773. 8.) — Ungen. (Explication au Salon du Louvre des peintures, ſculptures et gravures de MM. de l'Acad. Royale, Par. 1775. 8. Coup d'Oeil ſur le Salon de 1775 par un Aveugle, Par. 1775. 12. Obſervat. ſur les ouvrages expoſés au Salon du Louvre, ou lettre à Mr. le Comte de . . . Par. 1775. 12. La lanterne magique aux champs Elisées, ou entretien des grands peintres ſur le Salon de 1775, Par. 1775. 8.) — Ungen. (Expoſition au Salon du Louvre . . . en 1777. Par. 1779. 8. und N. Bibl. der ſch. Wiſſenſch. B. 21. S. 333 u. f. Jugement d'une Demoiſelle de quatorze ans ſur le Salon de 1777. Par. 1777. 12. Lettres pittoresques . . . Par. 1777. 12. Les tableaux du Louvre où il n'y a pas le ſens commun: hiſtoire veritable, P. 1777. 12. La Prêtreſſe, ou nouvelle manière de prédire ce qui eſt arrivé, P. 1777. 8.) — Ungen. (Expoſition des tableaux au Louvre en 1779. Par. 8. Neue Bibl. der ſchönen Wiſſenſch. B. 24. S. 331.) — Ungen. (Expoſition des ouvrages de peinture . . . . au Salon du Louvre, année 1781. Par. 8.) — Ungen. (L'Expoſition . . en 1783. Par. 8. Le Triumvirat des Arts, ou Dialogue entre un Peintre, un Muſicien et un Poëte ſur les tableaux expoſés au Louvre . . Aux Antipodes 1783. 8. Momus au Salon, Comedie critique en vers et Vaudevilles, ſuivie de notes critiques, Par. 1783. 12.) — Ungen. Expoſition des Peint. Sculpt. et Grav. de MM. de l'Academie Royale dans le Salon de Louvre depuis le 25 d'Aout, jusqu'au dernier Septembre 1785. 8. und Neue Bibl. der ſch. Wiſſenſch. B. 31. S. 348.) — Ungen. (Expoſition . . . 1787. 8. Obſervat. crit. ſur les tabl. de l'année 1787. . . . 1787. 12.) — Marini (Expoſ. au Salon du Louvre en 1787. 1787. 12.) — Ungen. (Supplement à l'ami des Artiſtes au Salon, 1787. 8. Le Couſin Jacques hors du Salon 1787. 12.) — Uebrigens ſind verſchiedene dieſer, in Form von Briefen, abgefaßten Aufſätze von H. Bachaumont, unter dem Titel: Lettres . . . Par. 1780. 12. zuſammen gedruckt erſchienen. — —

Eine kurze Geſchichte der Akademie ſelbſt, unter andern, liefert, Guerin (in der Deſcription de l'Acad. Royale . . . de Peinture et de Sculpt. Par. 1715. 8.) — J. A. Piganiol de la Force (in der Deſcript. de Paris . . . B. 1. S. 251 u. f. Ausg. von 1742.) — Beguillet (in der Deſcript. hiſtor. de Paris, Par. 1781. 8. 3 B.) — Du Laure (in der Deſcript. des Curioſités de Paris et de ſes environs, P. 1787. 12. 4 B. u. a. m. —

Die Lebensbeſchreibungen der vorhin angeführten, und mehrerer franzöſiſcher Mahler, finden ſich, unter andern, in des Felibien Entretiens ſur les vies et les ouvrages des plus excellens peintres, P. 1666-1672. 4. 2 B. zuletzt, Trev. 1725. 12. 4 B. beſonders in den letzten Bd. — In des Roger de Piles (Abrégé de la vie des peintres avec des reflex. ſur leurs ouvrages, Par. 1699. 12. und nachher noch ſehr oft gedruckt; deutſch, Hamb. 1710. 12. im 6ten Buche, S. 406 u. f. Amſterd. 1767. 12. — In des d'Argensville Abrégé de la Vie des plus fameux peintres . . . Par. 1745-1752. 4. 3 Bd. ebend. 1762. 8. 4 B. deutſch, Leipz. 1767-1768. 8. 4 B. in dem 4ten B. — In den Vies des cinq premiers Peintres du Roy (Lebrun, Coypel, Mignard, Le Moine und Boulogne) Par. 1752. 12. 2 B. (von Desportes, Caylus und Watelet.) — u. a. m. —

Nachrichten und Beſchreibungen von den Werken der franzöſiſchen Mahler, liefern unter andern: Ungen. (Deſcription des tableaux des egliſes

egliſes de Paris, Par. 1679. 12.) — Combes (Explication hiſtor. de ce qu'il y a de plus remarquable dans la Maiſon Royale de Verſailles et de St. Cloud, Par. 1681. 12.) — Raiſſant (Explication des tableaux de la Gallerie de Verſailles et de ſes deux Salons, Par. 1687. 4. 1753. 12.) — Ungen. (Recueil de deſcriptions de peintures et d'autres ouvrages faits pour le Roi, Par. 1689. 12.) — A. Felibien (Deſcription du Chateau de Verſailles et de ſes peintures, Verſ. 1687. Par. 1696. 8.) — Ungen. (Deſcription de la Chapelle du Chateau de Verſailles et des ouvrages de peinture et de ſculpture, Par. 1711. 12. mit Kupf.) — Du Bois de St. Gelais (Deſcription des tableaux du palais royal, avec la vie des peintres à la tête de leurs ouvrages, P. 1727. 12.) — A. N. de Dallier d'Argenville (1) Voyage pittoresque de Paris . . . Par. 1752 und 1757. 8. mit Kupf. 2) Voyage pittoresque des environs de Paris, Par. 1755. 8.) — Maſſe (Deſcript. de la grande Galerie de Verſailles et de ſes Salons 1753. 12.) — Hebert (Dict. pittor. et hiſtor. ou Deſcription d'Archit. Peinture . . . de Paris, Verſailles, Marly, Trianon . . . et autres Maiſons Roy. et chateaux à environ quinze lieues autour de la Capitale. Par. 1765. 12. 2 Bd.) — Ungen. (Curioſités de Paris, Verſailles, Marly etc. p. M. L. R. Par. 1778. 12. 3 Bd.) — u. a. m. — — Die verſchiedenen Catalogen von franzöſiſchen Cabinettern, begnüge ich mich allgemein zu nennen. — — S. übrigens die Art. Gallerie und Mahlerey. —

Ueber die in Rom von Ludwig dem XIV. geſtiftete franzöſiſche Akademie, ſ. des Algarotti Saggio ſopra l'Academia di Francia, che è in Roma, Liv. 1763. 8. franzöſiſch, durch Pingeron, Par. 1769. 12. und im 4ten B. S. 195 der Variétés litter. (und ein etwas hartes Urtheil über Jean Jouvenet abgerechnet, keinesweges ſo ſehr mittelmäßig, als Hr. v. Murr, Bibl. de Peint. S. 145 es ausgiebt.) — —

Fresco.

Von der Fresco Mahlerey, handeln, unter mehrern, Vaſari (in ſ. Introduzione alle tre Arti del Diſegno, vor ſeinen Vite, im 19ten Kap. B. 1. S. 48 der Bologn. Ausg. von 1648. und S. 100 der Ausg. von Livorno.) — G. B. Armenini in ſ. Veri Precetti, Lib. II. c. 7. S. 64 u. f. Ausg. von 1678. — Bernard Du Puy Du Grez (in ſ. Traité ſur la Peint. Toul. 1699. 4. S. 223 u. f.) — De Piles (in den Elemens de Peint. Kap. 8 und 9. S. 180 u. f. Amſt. 1766. 12. wo ſich auch das findet, was Pozzo im ſ. Perſpectiv davon ſagt.) — Schübler (in einem Anhange, bey ſ. Anleitung zur practiſchen Sonnenuhrkunſt, Nürnb. 1778. 8. mit K.) — G. H. Werner (bey ſ. Anweiſung, alle Arten von Proſpecten, nach den Regeln der Kunſt und Perſpective, zeichnen zu lernen, Erl. 1781. 8.) — Frz. Chriſtph. v. Scheyb (in den 2ten Th. von Köremons Natur und Kunſt in Gemählden, S. 473.) — Ein Ungen. (im 1ten Th. des 2ten Bds. von G. Huths Mag. der bürgerlichen Baukunſt, Weim. 1792. 8.) — —

Was die berühmten Künſtler darin anbetrift; ſo ſind dieſe, da vor der Erfindung der Oelmahlerey, die Frescomahlerey von den meiſten Mahlern getrieben wurde, bey dem Art. Hiſtorie zu ſuchen.

Fries.

Zu den Verzierungen des Frieſes finden ſich in den, bey dem Art. Verzierung

zierung angezeigten, hievon überhaupt handelnden Werken, Anweisungen. Einzeln hat unter andern, P. S. Bartoli (Eine Samml. von Friesen, nach Raphael, Jul. Romano u. a. m. in dem Vatican, Qfol. 15 Bl.) — Marc aus Ravenna (Eine ähnliche Samml. von 12 Bl.) — Aug. Metelli (Acht und vierzig Bl. cop. von D. Bonavere.) — Gir. Audran (Ein Livre de Frises d'après la Fage.) — Cher. Albert (s. Heinecke Dict. des Artistes, B. 1. S. 90 u. f.) — Berain (s. Dict. des Arts. Bd. 2. S. 459.) — Steph. della Bella (Trois Frises antiques (No. 29 und 30 in dem, von Jombert verfertigten Catalogue s. W.) Frises etc. (ebend. N. 73.) — P. Columbani (A Variety of Capitals, Frises and Corniches, f. 12 Bl.) — S. Guillebaut (Vier Bl. Qfol. gest. von Guerinau.) — J. le Pautre (Frises et ornemens modernes, 25 Bl.) u. a. m. dergleichen geliefert. Auch ist eine Suite Frisen, bezeichnet mit dem Nahmen Theod. Baig (vermuthlich, Bry) vorhanden.

Frostig.

Von dem Frostigen (De Frigido in Orat.) hat, unter andern, Frdr. Gotth. Freytag, eine Disput. Lipsi. 1719. 4. geschrieben. — Auch gehört, in gewisser Art, hieher, J. Swifts Schrift: περι βαθους or the Art of sinking in Poetry, zuerst in Pope's Miscellanies, Lond. 1727. 8. 3 B. und nachher sehr oft einzeln, so wie in Swifts Werken, gedruckt; deutsch, mit der Aufschrift, Anti-Longin, oder die Kunst in der Poesie zu kriechen . . . Leipz. 1734. 8. von Joh. Joach. Schwabe. — —

Fruchtschnur; Feston.

Außer den, bey dem Art. Verzierung angezeigten, auch Fruchtschnüre enthaltenden Werken, haben dergleichen Fruchtschnüre, unter mehrern, geliefert: Artus Quellinus, Nürnb. 4. von Jac. Sandrart gestochen. — Morison (Neue Festons von Früchten und Blumen, Augsburg. fol. 12 Bl.) — Petit, nach Robertson, Früchte- und Blumenbehänge, Qfol. 2 Bl. —

Fruchtstück.

Ohnstreitig gehört, zu dieser Gattung von Mahlerey, auch noch die Blumen und Pflanzenmahlerey, zu welcher besonders Anweisungen gegeben haben: G. Laireſſe (Im 12ten Buche s. Großen Mahlerbuches, B. 3. S. 379 u. f. worin der Verf. in 6 Kap. von dieser Mahlerey überhaupt; von gemahlten Blumen in Sälen, Gemächern, Gallerien, vornehmlich aber an Plafonds zur Zierrath; von der, dem Blumenmahler nöthigen Kenntniß der Perspectiv; von Blumen auf allerhand Gründen; und von Ordinirung der Blumen und ihrer Farben in Festonen und Bouqueten handelt.) — Anweisungen zur Zeichnung derselben haben, unter mehrern geliefert: Parkinson (Flower Painting made easy, being a Collect. of correct outlines after nature. 4. 72 Bl. — Ungenannte (Auserlesenes Blumenzeichenbuch für Frauenzimmer, f. 24 Bl. — Neues Blumenbüchlein nach dem Leben entworfen, 1709. fol. — W. Hollar (Neues Blumen- . . . . Büchlein, Qfol. 12 Bl.) — G. G. W. (Nützliche Anweisung zu der Zeichenkunst der Blumen, Erf. 1765. 8. mit K.) — Ungen. (Anleitung zur Blumenzeichenkunst für Frauenzimmer, Nürnb. 1788. f. mit ill. K.) — — Und zu den guten Frucht- und Blumenmahlern gehören, außer den, von H. S. angeführten Künstlern noch: Joh. Lud. Bos (1490) Cef. Bernazzano (1536) Jac. van Es (1620) Pietro

Paoi.

Paol. Gobbo († 1630) Jan Roos († 1638) Jan von Heck (1660) Dan. Segers († 1660) Jan v. Kessel (1665) Joh. Phil. v. Thielen († 1667) Juan de Avellano († 1670) Donna Bettina (1670) Marius Nuzzi, de' Fiori gen. († 1673) Corn. v. Kik († 1675) Wilh. v. Aelst († 1679) Fel. Bigi (1680) Marg. Caffa (1680) Angel. Ascione (1680) Casp. Smitz († 1689) Abr. Breughel († 1690) Nic. Berendael (1690) Morel (1690) Pet. Withoos († 1693) Maria von Oosterwick († 1693) Jean Bapt. Monoyer († 1699) Ernst Stuvens (1700) Herm. Verelst († 1700) Joris van Son († 1702) Math. Withoos († 1703) Crepu (1705) Zon (1710) Sim. Verelst († 1710) Jean Bapt. Blain de Fontenay († 1715) Magd. Fürst (1717) Jan Moortel († 1719) Franz. Wernh. Tamm, Dappergen. († 1724) Scip. Angelini († 1729) Giov. Garri († 1731) Andr. Belvedere († 1732) Gasp. Lopes, da i Fiori († 1732) Pet. Hardime († 1748) Conr. Roepel († 1748) Heinr. Chph. Piccart († 1769) Jac. Xavery († 1769) — — Von Blumen, in Kupfer gestochen, begnüge ich mich mit Anzeige der, von Bouchoz herausgegebenen Bouquets de Flore, ou Rec. de Fleurs rec. en bouquets. — Der, von Avril, nach verschiedenen Künstlern, gelieferten Cahiers, Bouquets und Livres de Fleurs. — —

Fuge.

Außer dem, von H. Sulzer angeführten Werke des H. Marpurg (Abhandl. von der Fuge, nach den Grundsätzen und Exempeln der besten deutschen und ausländischen Meister, Berl. 1753-1754. 4. 2 Th. Frzsch. ebend. 1756. 4.) handeln, unter mehrern davon noch: Cerone (im 14ten Buche s. Melopeo y Maestro.) — *P. C. Humanus* (Hartong) (im 2ten Th. s. demonstrativischen Theor. mus. Hamb. 1749. 4. wo sich, nämlich, eine Anweisung zu fugierenden Phantasien findet.) — Fux (im 2ten Bd. s. Grad. ad Parn. in der 1ten bis 4ten Lect. der 5ten Uebung.) — J. A. Scheibe (In s. critischen Musikus, S. 447 der 2ten Aufl.) — Biffry (Traité des Fugues, bey s. Traité de Musique 1770. 4.) — J. P. Kirnberger (in den Gedanken über die verschiedenen Lehrarten in der Composition, als Vorbereitung zur Fugenkenntniß, Berl. 1782. 4. — und F. W. Marpurg noch, in den Krit. Briefen Bd. 2. S. 89. und im 6ten Kap. s. Anhanges zum Handbuch bey dem Generalbaß . . Berl. 1761. 4. u. a. m. — S. übrigens den Art. Contrapunct.

Fugen sind, unter mehrern, gesetzt worden, von Frescobaldi — J. S. Bach (Kunst der Fuge, L. 1757. f.) — Kirnberger (Klavierfuge aus dem doppelten Contrapunkt in der Octave 1760. VIII. Fug. pour le Clavecin ou l'Orgue 1777.) — Kühnau — Pachelbel — Froberger — Pisendel — Telemann — Mattheson (die Fingersprache, ein Fugenwerk, 1735-1737. f. 2 Th.) — Händel — C. P. E. Bach — Schale — Marpurg (Fughe e Cap. per il Clavic. . . Berl. 1777. Fugensammlung (von Graun, Kirnberger, u. a. m.) 1758.) — Königsberger (Fingerstreit, oder Klavierübung durch ein Präludium und Fugen . . . . Augsb. 1760. f.) — J. F. Rembt (24 vierst. Fugetten für die Orgel, Leipz. 1792. 4. 2 Th.) — Frc. Couperin — Clairembault — Dandrieu, u. v. a. m. — —

Fundamentalbaß.

Eine Berichtigung dieses Artikels findet sich im 4ten Abschn. des, bey dem Marpurgschen Werke von der Temperatur, befindlichen Anhanges über

über den Rameau- und Kirnberger-schen Grundbaß. —

Für sich.

Von dem Für sich, oder bey Seite (aparté) im Lustspiel, handelt Cailhava, in seiner Art de la Comedie, im 27ten Kap. des 1ten Theils, und nimmt es nicht allein sehr geschickt in Schutz, sondern zeigt auch eine neue, glückliche Art desselben an. — Und so gar Scaliger hatte schon sich seiner, im Lustspiele (Poet. L. VI. c. 3. S. 767. Ausg. von 1581) angenommen. — Auch handelt Aubignac, im 9ten Kapitel des 3ten Buches seiner Pratique du Théatre T. I. S. 234. Amst. 1715. 8. davon. —

G.

Gallerie.

Nachrichten von dergleichen Gallerien, und zum Theil auch Abbildungen von den, darin befindlichen Gemählden, liefern: von der, von H. Sulzer besonders gedachten Florentinischen: 1) Saggio istorico della real Galeria di Firenze, di Giuf. Bencivenni, Fir. 1778. 8. 2 B. (welchem zu Folge diese Gallerie, außer 194 Bildnissen, noch 1100 andre Gemählde enthält.) 2) La real Galeria di Fir. accresc. e riordinata di S. A. R. l'Archiduca di Toscana, Fir. 1782. 8. 3) La Gallerie de Florence, f. 155 Bl. 4) Pitture del Salone imper. del Palazzo di Firenze . . . . Fir. 1751. f. 26 Bl. 5) Azione glorioſe degli Uomini illustri Fior. espresse co' loro ritratti, nelle volte della real Galleria di Fir. Fir. f. 52 Bl. 6) Museo Fiorent. che contiene i ritratti de' Pittori . . Fir. 1752-1762. f. 4 B. überh. 20 Bl. 7) Disegni della Galleria di Fir. de div. Maestri, intagl. di Andr. Scacciati, stamp. all' acquarella, Fir. 1766 u. f. f. überhaupt 1 Bl. 8) Eine Sammlung von 2 Bl. f. welche einige der vorzüglichsten Gemählde der Gallerie darstellt, auf Veranstaltung Leopold des 2ten in Kpfr. gestochen. 9) Galleria Medicea, Fl. 1788. fol. (Wie viel Blätter davon heraus sind, weiß ich nicht.) S. auch deutsches Mus. vom Jahre 1786. Mon. Nov. und Decbr. —

Von der (ehmaligen) Königlich Französischen: 1) Descr. des tableaux du Palais royal . . . Par. 1727. 8. von Du Bois de St. Gelais. 2) Catal. raisonné des tableaux du Roi avec un Abrégé de la vie des Peintres . . . contenant l'Ecole Florent. Rom. Venit. et de Lombardie, p. Mr. Lepicié, Par. 1752-1758. 4. 2 B. Deutsch, Halle 1769. 8. 3) Cat. des Tabl. du Cabinet du Roi au Luxembourg, Par. 1751. 12. Verm. 1761. 12. und eben diese Gemählde, gest. von Fessard, 1764. f. 4) Prem. Partie des Tabl. du cabinet du Roi, Par. 1677. fol. 22 Bl. Verm. 1679. f. 38 Bl. 5) Gallerie du Palais Royal, gr. d'après les tabl. des differentes écoles qui la composent, avec un abrégé de la vie des Peintres, et une description histor. de chaque tableau, p. Mr. l'Abbé Fontenai, P. 1784 u. f. f. bis jetzt 24 Lagen, jede von 6 Bl. —

Von der Königl. Spanischen: An accurate and descriptive Catalogue of the Paintings in the Kings

of Spain Pallace at Madrid, with ſome accounts of the pictures in Buen-Rutiro, by Rich. Cumberland, L. 1787. 12. 2) Deſcriz. de' principali Quadri del Pal. R. di Madrid, von Raph. Mengs, im 6ten Bde. Viage de Eſpaña . . por Ant. Ponz S. 186. Ital. in ſ. Opere, Bd. 2. S. 62. Deutſch, Wien 1778. 8. Engl. bey Talbot Dillons Sketches of the art of Painting 1782. 12. Auch gehört, in gewiſſer Art noch hieher: Deſcripcion de las ecc. Pinturas del R. Monaſterio de S. Lorenzo del Eſcorial, p. Fr. de los Santos ſ. l. et a. f. Mad. 1667. 1681. fol. mit Kupf. Engliſch, Lond. 1759. 4. —

Von der Königl. Schwediſchen: 1) Dav. Klöker von Ehrenſtrahl, vornehmſte Schildereyen, welche in den Palläſten des Königs von Schweden zu ſehen ſind, Stockh. 1694. fol. 2) Beſchr. der Gemähldeſamml. des K. v. Schweden, in der großen Gallerie des Stockholmer Schloſſes, in dem 45ten Bd. S. 314. der Neuen Bibl. der ſch. Wiſſenſch. —

Von der Brüßler des Erzherz. Leopold: Dav. Teniers . . Theatr. Pictor. in quo exhibentur ipſius manu delineatae ejusque cura in aes inc. picturae archet. ital. quas Archidux in Pinacothec. ſuam Bruxellis collegit. Antv. 1660. f. Ebend. 1684. fol. und mit dem Titel: Le grand Cabinet des tabl. de l'Archid. Leopold . . . Amſt. 1755. f. 246 Bl. (Die Sammlung ſelbſt iſt übrigens zerſtreut.) —

Von der ehemahligen K. Sammlung in England: 1) Catal. or Deſcript. of King Charles's the firſt Pictures . . . Lond. 1758. 4. (von Vertue.) 2) A Catal. of the Collection of Pictures, belonging to King James II. to which is added a Catal. of the pictures of the late Queen Caroline, L. 1758. 4. 3) Six of H. Majeſty's Pictures, drawn and engr. from the originals of P. Veroneſe, Iac. Tintoretto, Old Palma, Jul. Romano and Andr. Schiavone in the R. Galleries of Windſor and Kenſington. By . . . S. Gribelin, Lond. 1712. Gr. Q. 6 Bl. Auch gehört hieher noch der Rec. des Deſſeins de Guercain, f. 82 Bl. von Bartolozzi geſt. als deren Originale ſich noch in der gegenwärtigen Samml. des K. v. England befinden. —

Von der K. K. zu Wien: 1) Verzeichniß der Gemählde der K. K. Bildergallerie in Wien, verf. von Chrſtn. v. Mechel, Wien 1783. 8. Fr. Baſ. 1784. 8. (ſie beſteht aus 1300 Gem.) 2) Betracht. über die K. K. Bildergallerie zu Wien, Breg. 1785 (worin die vermeintlichen Grundſätze, nach welchen dergleichen Gallerien anzuordnen ſind, angegeben werden.) 3) Raiſonnirendes Verz. von der Bildergallerie in Wien, von Hier. Riegler, Wien 1786. 8. 4) Eine von J. Mänl, in ſchwarzer Kunſt geſtochene Samml. von 32 Bl. fol. 5) Theatrum artis pictor. quo tabulae depictae, quae in Caeſ. Vindobon. Pinacotheca ſervantur, leviore caelatura exhibentur, ab Ant. Ioſ. de Prenner, Vien. 1728-1733. fol. 4 Th. und 166 Bl. worunter 6 Dubletten. 6) Prodromus ſeu praeamb. lumen reſerrati portent. magnificentiae Theatri, quo omnia ad Aulam Caeſ. et Reg. C. Maj. recondita artificior. et pretioſitat. decora . . . aeri ſunt inciſa . . a Fr. de Stampart et Ant. de Prenner, V. 1735. fol. 30 Bl. welche die damahlige Einrichtung der Gallerie darſtellen. —

Von der Gallerie zu Dresden: 1) Catal. des tabl. de la Gal. Elect. de Dresde, Dresd. 1765. 8. (Der darin verzeichneten Gemählde ſind 1346; ihre Anzahl beläuft ſich aber weit höher. 2) Rec. d'Eſtampes d'après les plus célèbres tableaux

de

de la Gal. R. de Dresde, Dr. 1753. f. 2 Th. 100 Bl. (vergl. mit dem 4ten Bde. der Bibl. der sch. Wissensch. und den Nachr. von Künstlern und Kunstsachen, B. 1. S. 177 u. f.) —

Von der K. Preußischen zu Berlin: 1) Beschreibung der Gem. welche sich in der Bildergallerie, den daran stoßenden Zimmern, und dem weißen Saale im K. Schlosse zu Berlin befinden, von J. G. Puhlmann . . . Berl. 1790. 8. (der Gem. sind 268.) 2) Eine, von G. Bartsch gestochene Sammlung von 25 Bl. — Von der K. Preußischen zu Sans-Souci: 1) Descr. de la Gallerie et du Cabinet du Roi à Sans Souci, p. Math. Oesterreich, Potsd. 1764. 1770. 8. Deutsch, Berl. 1770. 1773. 8. Ein Zusatz dazu 1775. 8. 2) Eine Sammlung von einigen 20, nach darin befindl. Gemählden, gestochenen Blättern, deren Verzeichniß sich unter andern in den Nachr. von Künstlern und Kunstsachen, Bd. 2. S. 80 findet. S. auch Nicolai Beschr. von Berlin und Potsdam. —

Von der zu Salzdahlen: 1) Verzeichniß der Herzogl. Bildergallerie zu Salzdahlen, Brschw. 1776. 8. Frzsch. ebend. 1776. 8. 2) Artis in Valle Sallina Theatr. exhib. elegant. . . . pict. quas . . . Antonius Udalricus, D. B. collegit . . I. W. Heckenauer del. et sc. Guelph. 1710. f. 18 Bl. —

Von der zu Schleisheim: Beschreibung der churfürstlichen Bildergallerie in Schleisheim, Münch. 1775. 8. —

Von der zu Düsseldorf: 1) Desiignation exacte des Peint. prec. qui sont en grand nombre dans la Galerie . . . à Dusseldorf, p. Ger. Ios. Karsch, 1719. 12. 2) Catal. des tableaux qui se trouvent dans les Gal. du Palais . . . à Dusseldorf. Manh. 1760. 8. 3) La Galerie de Dusseldorf ou Catal. raisonné et figuré de ses tableaux . . . dans une suite de XXX pl. cont. 365 petites estamp. gr. d'aprè ces mêmes tabl. p. Chr. de Mechel, Basle 1778. Qfol. 2 Bd. 4) Rec. de Desseins . . . tir. de l'Acad. de Dusseldorff 1784 u. f. f. 3 Liefer überh. 144 Bl. wovon 100 nach italienischen Meistern und 44 nach la Fage sind. 5) Collection of fifty Etchings by H. Selke and M. Billinger after the most celebr. Paintings at Dusseldorf, 1787. f. 6) Ein Verz. der bisher herausgekommenen Kupfert. nach Gemählden der churfürstl. Gallerie in Düsseldorf, in J. G. Meusels Miscell. artistischen Inhaltes, Heft 29. S. 297. —

Von der Herzogl. Meklenburgischen zu Schwerin: Verz. der Gem. in der Herzoglichen Meklenb. Gallerie von Joh. Gottfr. Groth, Schwerin. 1792. 8. — — Privatsammlungen in Italien: Raccolta di Stampe rappresent. i Quadri più scelti dei S. March. *Gerini*, T. I. Fir. 1759. f. 40 Bl. (Ob die Fortsetzung erschienen ist, weiß ich nicht.) — Descr. de' Cartoni dis. da Carlo Cignani, e de' Quadri dip. da S. Ricci, poss. dal S. *Giuf. Smith*, Ven. 1749 4. — Beschr. der Gräfl. Algarottischen Gemählde und Zeichnungsgallerie in Venedig, Augsb. 1780. 8. — Rac. di Quadri i più eccellenti che si trovano nelle Gallerie e Palazzi di Firenze . . . Fir. 1779. f. (Wie viel Blätter fertig geworden sind, weiß ich nicht.) — Gabinetto *Firmiano*, o sia Catal. delle Pitture ch'erano presso il desonto C. Carlo di Firmian in Milano, Mil. 1782. 4. — — In Frankreich: Les Peint. de Ch. le Brun et d'Eustache le Sueur, qui sont dans *l'Hotel du Chastelet* . . . dess. p. Bern. Picart . . . Par. 1740. f. 37 Bl. (ohne die archit. Abbildungen) worunter aber auch die Gallerie de l'Apotheose d'Hercule von Le Brun mit 17 Bl. befindlich ist. — Rec. d'Estampes

d'après les plus beaux tableaux, et d'après les beaux desseins, qui sont en France . . . Par. 1729-1737. f. 2 Th. 182 Bl. und 1746. fol. 2 Th. mit einigen Veränderungen, und derjenige Theil derselben (45 Bl.), deren Original in der Gemähldesamml. des Herzoges von Orleans ist, mit dem Titel, Rec. d'Estampes d'après la Galerie du Palais Royal. (Dieses Werk gehört nur in so fern hieher, als es gewöhnlich das Cabinet de Crozat heißt, denn die darin abgebildeten Gem. und Zeichnungen sind nie an einem Orte zusammen gewesen. Die eigentliche Samml. des Crozat hat Mariette, unter dem Titel: Descript. sommaire des desseins des grands Maitres d'Italie, des Pays-bas et de France, du Cab. de Mr. Crozat, P. 1741. 8. beschrieben.) — Rec. d'Estampes d'après les tableaux des Peintres les plus célébres d'Italie, des Pays-bas, et de France, qui sont dans le Cabinet de Mr. *Boyer a Aiguilles* . . . gr. p. l. Coelemans . . . Par. f. 104 Bl. Mit einigen Vermehrungen und Veränderungen 1744. 118 Bl. — Catal. des . . . tabl. desseins . . . de feu Mr. le C. de *Vence*, P. 1759. 8. und Rec. d'Estampes gr. d'après les tabl. du C. de Vence, f. 91 Bl. — Catal. d'un Cabinet de . . . tableaux . . . p. MM. Helle et Glomy, P. 1752. 12. — Cat. du Cabinet . . . du D. de *Tallard*, Par. 1756. 12. — Cat. raisonné des tabl. dess. et estamp. des meilleurs Maitres d'Italie, des Pays-bas, d'Allemagne, d'Angleterre et de France, qui composent différens cabinets, p. P. Remy, Par. 1757. 8. — Cat. histor. du Cab. de Peinture . . . franc. de Mr. de la *Live de Jully* . . . Par. 1764. 8. (Der Gemählde sind 125.) — Cat. rais. des tableaux . . . de Mr. *de Julienne*, p. P. Remy, Par. 1767. 12. — Cat. raisonné des tableaux . . . qui composent le cabinet de feu Mr. *Gaignat*, p. P. Remy, P. 1768. 8. — Le Cabinet du Duc de *Choiseul* . . . Par. 1771. f. — Tabl. du Cab. de M. *Poullain*, 1781. 4. — Auch sind noch, aus der Gemählde sammlung des H. von Praslin, verschiedene Gemählde in Kupfer gebracht worden. — — In Holland: Variar. Imagin. a celeberrimis artific. pict. caelaturae . . apud *Ger. Reust* . . . Amstel. fol. 34 Bl. — Cat. du rare et prec. Cabinet de tableaux des meilleurs maitres Holland. de même que des desseins des plus fameux Maitres de feu Mr. le. de *Walraven*, Amst. 1765. 8. — — In England: Descriz. delle Pitture . . . nella Villa di Mil. *Pembroke*, Fir. 1754. 12. (Das engl. Original dieser Schrift, von Rich. Cowdry, erschienen 1751. ist mir nicht bekannt.) New Descript. of the Pictures . . . at the Earl of Pembroke's House at Wilton, by I. Kennedy, L. 1758. 8. Verm. Sal. 1769. 4. mit 25 Kupf. Aedes Pembrochianae, or a Crit. Account of the . . . Paintings of Wilton-house . . . by Richardson, L. 1774. 8. — Descript. of the Pictures at *Houghton-Hall* in Norfolk, by Hor. Walpole, L. 1752. 4. 1767. 4 (Die ganze Sammlung ist nach Rußland gekommen; aber J. Boydel hat solche, von den besten Meistern gestochen, auf 161 Bl. fol. herausgegeben.) — Catal. of the Curious Collect. of Pictures of Ge. *Villiers D. of Buckingham*, in which is included the valuable collect. of P. P. Rubens . . . a Catal. of S. Pet. Lely's capital Collect. . . . by Br. Fairfax, Lond. 1759. 4. — A descript. Catal. of a Collect. of Pictures sel. from the Roman, Florent. Lombard, Venet. Neapol. Flemish, French and Spanish Schools . . . collected . . . by *Rob. Strange* . . Lond. 1769. 8. — Von der Sammlung

lung des Grafen Derby zu Knowsley sind 1721 - 1730 von H. Winstanley 20 Gem. f. in Kupfer gebracht worden. — Liber veritatis, or a Collection of two hundred Prints after the Original dessigns of Claude Lorrain, in the Possession of the *Duke of Devonshire*, f. 200 Bl. — — In Deutschland: Rec. d'Estampes, gr. d'après les tableaux de la Gall. et du Cabinet du C. de *Bruhl* . . . Dresd. 1754. f. 50 Bl. Rec. de quelques desseins . . . tirés du Cab. de Mr. le C. de Bruhl, Dresd. 1752. f. von M. Oesterreich. — Descriz. completa di tutto ciò che ritrovasi nella Galleria di Pittura e Scult. del . . . . Princ. di *Lichtenstein* . . . da Vinc. Fanti, Vien. 1767. 4. Auch sind verschiedene Gemählde aus dieser Gallerie in Kupfer gebracht. — Ein Verz. der Gemählde zu Pommersfelde 1719. f. Ansp. 1774. 8. (das aber nicht brauchbar ist. S. Fr. Nicolai Reise, B. 1. S. 161 u. f. Dritte Ausl.) — Historische Erklärung der Gemählde, welche H. Gottfried Winkler in Leipzig gesammelt hat, Leipz. 1768. 8. von H. Kreichauf. — Beschr. der Originalgem. des Banq. Emicken, v. M. Oesterreich, Berl. 1761. 4. — Beschreibung des Cabinets von Gemählden des H. Joh. Gottl. Stein, ebend. 1763. 4. — Des H. Dan. Stenglin (zu Hamburg) . . . Samml. von ital. holl. und deutschen Gem. durch Matth. Oesterreich, Berl. 1763. 4. — Verz. der Gemählde des Kammerh. v. Wallmoden (nebst einem Schr. an H. v. Hagedorn) Leipz. 1779. 8. — Catal. des tabl. qui se trouvent dans la Collect. de feu Mr. *Schwalbe* à Hamburg, Leipz. 1780. 8. — Beschr. der Gemählde-Gallerie des Freyh. v. Brabek zu Hildesheim . . . von F. W. B. von Ramdohr, Han. 1792. 4. vergl. mit einem Schreiben an H. Volpato in Rom . . Leipz. 1789. 8. — S. übrigens in Rücksicht auf Deutschland, J. G. Meusels Künstlerlexikon und F. C. G. Hirschings Nachr. von sehensw. Gemählden . . Samml. . . in Deutschland, Erl. 1786-1792. 8. 5 Th. — und den Art. Mahlerey.

Noch werden, mit dem Nahmen von Gallerie diejenigen Reihen von Gemählden bezeichnet, welche von Einem Meister, auf den Wänden von Schlössern, Pallästen, u. d. gemahlt worden sind. Die wichtigsten, in Kupfer gestochenen, mögen also hier stehen: Die Gallerie in klein Farnese, sonst die Loge des Pallastes Chigi, gem. von Raphael, gest. von Dorigny 12 Bl. Von Perrin 12 Bl. u. a. m. Die Verzierungen dabey von Audran, 15 Bl. — Die Gallerie des Pallastes Farnese, gem. von Ann. Carracci, gest. 1) von C. Cesio 41 Bl. 2) von P. Aquila, 25 Bl. 3) von Jacq. Chereau, 38 Bl. 4) von Jacq. Belly, 31 Bl. 5) von Poilly, 40 Bl. 6) von Ulr. Kraus im Kleinen, 25 Bl. 7) Imagines Farnesiani Cubiculi, von ebend. Künstler, gest. von Aquila, 13 Bl. — *Gallerie peinte dans le Palais des S. Favi*, von den drey Carracci's, gest. von Giuf. Mar. Mitelli, Rom. 1663. 17 Bl. Qfol. — *Il Claustro di S. Michele in Bosco di Bologna*, dipinto dal fam. Lodov. Caracci e da altri maestri . . . Descr. dal S. C. Carlo Cef. Malvasia e ravv. . . . con l'essatto disegno ed intagl. del S. Giac. Giovanni . . Bol. 1694. f. 20 Bl. und von Fabri und Pamphili gest. mit einer Beschreibung von Zanotti 1776. f. 47 Bl. — Die Gemählde in dem Pallast Magnani zu Bologna, von den Carracci's gem. und von Le Pautre, Chatillon, u. a. m. gest. 1659. fol. 15 Bl. — *Le Pitture* di Pellegr. Tibaldi e di Nic. Abbate, esistenti *nell' Instituto di Bologna* descr. da Giamp. Zanotti . . . Ven. 1756. f. überh. 44 Bl. — *Pittura* Franc.

Albani, *in Aede Veroſpia*, ſculpt. a Hier. Frezza 1704. f. 17 Bl. — Die Gallerie im Pallaſte Pamphili zu Rom, gem. von Piet. Berettino di Cortona, geſt. von C. Ceſio, f. 15 Bl. Von G. Audran, f. 16 Bl. Von Chr. Kolb, Augsb. 16 Bl. — Die Gallerie im Pallaſte Sachetti ebend. gem. von ebend. und geſt. von Fil. Carocci, f. 8 Bl. Von Ger. Audran, 1668 f. 3 Bl. — *Heroicae virtutis Imag. Florentiae in aedibus magni Duc. Hetruriae*, in tribus cameris Jovis, Martis et Veneris, von ebend. Künſtler, und geſt. von Bloemart, Simon, Blondeau, u. a. m. Rom 1691. f. 25 Bl. — *La grande Gallerie de Verſailles et les deux Salons*, qui l'accompagnent, peinte p. Ch. le Brun, deſſ. p. J. B. Maſſé, gr. p. les meilleurs Maitres, Par. 1752. f. überh. 52 Bl. Auch iſt eine beſondre Explicat. des Tabl. de la Gal. de Verſailles, p. Mr. Raiſſant, P. 1687. 4. vorhanden. — *La petite Galerie d'Apollon au Louvre*, peinte p. Ch. le Brun, gr. p. Sim. Renard de St. André f. 41 Bl. — Die Gallerie *de l'Apotheoſe d'Hercule* in dem Hotel Chaſtelet iſt bereits vorher angezeigt. — *La Gallerie du Palais de Luxembourg*, peinte p. P. P. Rubens, Par. 1710. fol. 24 Bl. — u. v. a. m. — —

Gartenkunſt.

Von der Gartenkunſt, nach ſo genanntem franzöſiſchen Geſchmack, handeln, unter mehrern: Jacq. Boyleau (Traité du Jardinage, ſelon les raiſons de la nature et de l'art, avec div. deſſeins de Parterres, Boſq. et autres Ornemens de Jardins, Par. 1638. f. mit Kupf.) — And. Mollet (Jardins de plaiſir, Stokh. 1651. 4. mit 30 Kupfern.) — Mich. le Bouteux (Plans et Deſſ. nouv. de l'art des Jardins, 1680. f.) — Ant. Joſ. Dezalier d'Argenville (La Theorie et la Prat. du Jardinage, Par. 1709. 4. Verm. 1713. 4. Haye 1739. 4. Par. 1742. 4. mit Kpf. Engl. von James, Lond. 1728. 4. Deutſch, Augsb. 1731. 8. Das Werk iſt eigentlich von Le Blon. Ob das deutſche Werk, Blons Gärtner-Akademie 1764. 8. auch nichts, als Ueberſetzung iſt, weiß ich nicht zu beſtimmen.) — Ungen. (Deſſeins de Jardins agréables et récréatifs à la vue, Leyd. 1720. f.) — Ungen. (Les Agrémens de la Campagne ou Rem. partic. ſur la conſtruction des Maiſons de Campagne, *des Jardins de plaiſance* etc. Amſt. 1750. 4. Par. 1752. 12. 3 Th.) — Ungen. (Architecture des Jardins, Par. 1757. f. 70 Bl.) — Ch. Nic. Cochin (Ein Aufſatz im Mercure, und in dem Rec. de quelques pieces concernant les arts, Par. 1757. 12. S. 62 u. f.) — Ungen. (Sur la formation des Jardins, Par. 1775. 8.) — Chabanon (Sur la manie des Jardins anglois, eine Epiſtel, P. 1775. 8.) — Auch finden ſich noch Anweiſungen dazu in verſchiedenen Architectur-Werken, als in J. F. Blondels Diſtribution des Maiſons de Plaiſance . . . P. 1737. 4. 2 B. u. a. m. — — Von deutſchen Schriftſtellern: P. Decker (Neu inventirtes Gatter- oder Sprengwerk von Gartenthüren, Spalieren, Geländern, f. 4 Bl.) — J. Schübler (1) Garten-Portale, bey dem 1ten Th. ſ. Archit. Werke, f. 6 Bl. 2) Perſpectiv. Gartenbeluſtigungen, und neue Verſuche von kleinen Luſthäuſern . . . f. 18 Bl. 3) Neu inventirte Perrons und Gartenproſpecte, f. 6 Bl.) — L. C. Sturm (Anweiſung . . . fürſtliche Luſtgärten anzugeben, in ſ. Auserleſenem Goldmann, Augsb. 1714 u. f. fol. und auch einzeln.) — Joh. D. Fülke (1) Allerhand neue Parterr- und Blumenſtücke . . . wie ſolche in Luſtgärten können employrt werden, Augsb.

Augsb. f. 3 Th. 36 Bl. 2) Neue Gartenluſt, oder völliges Ornament, ſo bey Anlegung neuer Luſt- und Blumen . . . Gärten höchſt nöthig und dienlich, Augsb. Qfol. 68 Bl.) — G. Hätzel (Neu erfundene Garten-Parterrs, geſt. v. J. Wolf, Qfol. 47 Bl.) — Auch finden ſich dergleichen Anweiſungen noch in P. Decker's Fürſtlichem Baumeiſter, u. a. m. — —

Von der Gartenkunſt, in dem ſo genannten engliſchen Geſchmack; die früheſten Winke darüber gab Fr. Bacon in ſ. Eſſays civ. and moral, No. 47. Works, Bd. 3. S. 365. Ausg. von 1740. f. — Addiſon, im Spectator, No. 414. — Pope, in ſ. Epiſtel an Rich. Boyle. — Das erſte, eigentliche theoretiſche Werk aber ſchrieb, meines Wiſſens, B. Langley (Principles of Gardening, or the Laying out and Planting Groves, Wilderneſſes and Labyrinths, Lond. 1709. 4. 1728. 4.) — Lawrence (Art of Gardening, L. 1726. 8.) — Switzer (On Gardening and Planting, Lond. 1742. 8. 3 Bd.) — H. Home (Im 24ten Kap. ſ. Elements of Criticism. Mit dieſem Kap. fieng ſich, meines Wiſſens, das allgemeine, unbeſtimmte äſthetiſche Geſchwätz über die Gartenkunſt überhaupt an, aus welchem allein, ſchwerlich, irgend Jemand einen Garten gut anzulegen lernen wird, weil, in Anſehung der Anpflanzungen, das Weſentliche dabey, von der Form, der Art und Farbe der Belaubung, und der Dauer derſelben, u. d. m. der Bäume, Sträucher, u. ſ. w. vorzüglich abhängt, und alſo eine Kenntniß derſelben voraus ſetzt.) — Ungen. (Eſſay on Deſign in Gardening, Lond. 1768. 8.) — Th. Whately (Obſervations on modern Gardening, illuſtr. by Deſcript. Lond. 1769. 1777. 8. Deutſch, Leipz. 1771. Franz. mit dem Titel, L'art de former des Jardins modernes . . Par. 1771. 8.) — W. Chambers (Diſſertat. on oriental Gardening, Lond. 1771. 8. Deutſch, Gotha 1775. 8.) — Ungen. (An Eſſay on the different natural Situations of Gardens, Lond. 1774. 4.) — Joſ. Heely (Letters on the beauties of Hagley, Envil and the Leaſowes, with critical remarks and obſervations on the modern taſte in Gardening, Lond. 1777. 8. 2 Bde. Deutſch, Leipz. 1779. 8.) — Kennedy (On Planting, Gardening etc. . . . Lond. 1777. 8. 2 B.) — Ungen. (Elements of modern Gardening, or the Art of laying out pleaſure-grounds, ornamenting farms and embelliſhing the views round about our houſes, Lond. 1784. 8.) — Ungen. (Planting and ornamental Gardening, Lond. 1785. 8.) — Ungen. (Miſcell. on ancient and modern Gardening and of the Scenery of Nature, Lond. 1785. 8.) — Von den Lehrgedichten über dieſen Gegenſtand gehört vorzüglich W. Maſons Engliſh Garden, Lond. 1771-1781. 4. vier Bücher, Deutſch, Leipz. 1773-1783. 8. und zwar vorzüglich deswegen hieher, weil die Londner Ausg. von 1783 mit einem lehrreichen, proſaiſchen Commentar begleitet iſt. — Ferner handeln von hieher gehörigen Architecturwerken: W. Halfpenny (1) Rural Architecture in the Chineſe Taſte, being Deſigns entirely new for the decoration of Gardens, Parks, Foreſts . . on ſixty Copperplates. 8. 4 Th. 2) Chineſe and Gothic Architecture, properly ornamented, being XX new plans. 4. 3) New Deſigns for Chineſe-Bridges, Temples, Garden Seats, Summer-houſes . . Lond. 1750. 8. Dreyßig Bl.) — Edward und Darley (Chineſe Deſigns, 1754. f.) — Rob. Morris (Architecture improved in a Collection of deſigns for lodges and other decorations in Parks, Gardens,

dens, Woods or Foreſts etc. . . . Lond. 1757. 8. mit 50 Kpfrn.) — P. Decker (Gothic Architecture decorated, conſiſting of larger collections of Temples, Banqueting-Summer- and Greenhouſes, Garden Seats and Hermitages, Lond. 1759. 8.) — C. T. Overton (The Temple Builders moſt uſefull companion, cont. original deſigns in the Greek, Roman and Gothic taſte, Lond. 1766. 4. 50 Bl.) — W. Wright (Groteſque Architecture, or rural Amuſement, conſiſting of Plans, Elevat. and Sections for Huts, Summer- and Winter Hermitages, Retreats, Terminaries, Chineſe-Gothic- and natural Grottoes, Caſcades etc. Lond. 1767. 8. 28 Bl.) — W. Wallis (The Charpenter's Treaſure, a Collect. of Deſigns for Temples, with their plans; Gates, Doors, Rails and Bridges in the Gothic taſte; with centers at large for ſtriking gothic Curves and mouldings, and ſome ſpecimen of Rails in the Chineſe taſte, forming a complete ſyſtem for rural decoration, Lond. 1773. 8. 16 Bl.) — J. Soane (1) Deſigns in Architect. conſiſting of plans and elevat. for Temples, Bath, Caſſines, Pavillons, Garden-Seats, Obeliſks etc. for decorating pleaſure-grounds, parks, foreſts etc. Lond. 8. 38 Bl. 2) Sketches for Cottages, Villas . . . to which is added ſix deſigns for improving and embelliſhing Grounds . . . . 54 Bl.) — J. Miller (The Country Gentlemans Architect, in a great variety of new deſigns for Cottages, Farmhouſes, Villas, Lodges for Park, or Garden Entrances, and ornamental wooden Gates . . . Lond. 1789. 4. 32 B.) — J. Plaw (1) Ferme ornée, or rural Improvements, a ſeries of domeſtic and ornamental deſigns, ſuited to Parks, Plantations, Rides, Walks, Rivers, Farms etc. conſiſting of Fences, Paddockhouſes, a Bath, Dog-kennels, Pavilions, Farmyards, Fiſhing-houſes, Sporting-Boxes, Shooting-Lodges, ſingle and double cottages 4. 38 Bl. 2) Rural Architecture, or Deſigns from the ſimple Cottage to the decorated Villa, 62 Bl.) — Ungen. (Ideas for ruſtic Furniture proper for Garden Seats, Summer Houſes, Hermitages etc. 8. 25 Bl.) — S. auch den Art. Baukunſt. — — Von franzöſiſchen Schriftſtellern: Cl. B. Watelet (Eſſai ſur les Jardins, Par. 1774. 12. Deutſch, Leipz. 1776. 8.) — Ungen. (Theorie des Jardins, Par. 1776. 8.) — L. Gerardin (De la compoſition des payſages, ou des moyens d'embellir la nature autour des habitations en joignant l'agréable à l'utile, Par. 1777. 8. 1793. Deutſch, Leipz. 1779. 8. Engl. Lond. 1783. 8.) — Le Tourneur (Le Jardin anglois . . . Par. 1788. 8. herausg. von Pujos.) — Auch das vortrefliche Lehrgedicht des de Lisle, Les Jardins, ou l'art d'embellir les payſages, Par. 1782. 4. 8. und 16. Engl. Lond. 1789. 8. gehört hieher. Indeſſen ſind deren noch mehrere über dieſen Gegenſtand vorhanden, als von G. de Ceſſieres Les jardins d'ornemens, ou les Georgiques franç. Par. 1753. 12. und in den Trois Poemes, Par. 1769. 12. vier Geſ. und von Fontanes Le Verger, P. 1788. 8. u. a. m.) — — Von deutſchen Schriftſtellern: Die erſten Ideen zur Verbeſſerung der Gartenkunſt äußerte, unter uns, Münchhauſen, im 5ten Th. ſ. Hausvaters §. 2. S. 6. Han. 1770. 8. — C. C. L. Hirſchfeld (1) Anmerkungen über die Landhäuſer und die Gartenkunſt, Leipz. 1773. 8. 2) Theorie der Gartenkunſt, Leipz. 1775. 8. 3) Ueber die Verwandtſchaft der Gartenkunſt und der Mahlerey, im 1ten St. des erſten Bds.

vom

vom Gothaischen Magazine, 1776. 8. 4) Theorie der Gartenkunst, Leipz. 1779-1785. 4. 5 Bd. und zugleich französisch, ebend. Daß die Theorie der Gartenkunst durch dieses Werk aber nicht völlig vollendet ist, wird jeder aufmerksame Leser einsehen.) — Luc. Voch (Erste Gründe zu Gartenrissen, Augsb. 1778. 8. 14 Bl.) — Fred. Cas. Medicus (Beyträge zur schönen Gartenkunst, Mannh. 1782. 8.) — Ungen. (Kurze Theorie der empfindsamen Gartenkunst, und Abhandlungen von den Gärten nach dem heutigen Geschmack, Leipz. 1786. 8.) — Ungen. (Ideal eines deutschen Gartens, im 3ten St. S. 394. des Wittenbergischen Repertoriums.) — Ungen. (Einzele Gedanken über den Gartenbau, im 1ten St. der Neuen Litteratur- und Völkerkunde, v. J. 1789.) — K. H. Heydenreich (1) Ueber das höchste Schöne der Gartenkunst, bey d. Uebers. des franz. Gedichtes des Marnesia, von der ländl. Natur, Leipz. 1792. 8. 2) Philosophische Grundsätze über die Nachahmung der landschaftl. Natur in Gärten, in s. Originalideen, Leipz. 1793. 8. S. 193.) — Joh. Fdr. v. Racknitz (Gedanken über die regelmäßigen französischen und so genannten englischen Gärten, im Mon. Januar der Berl. Monatsschr. v. J. 1793.) — Ungen. (Theorie der schönen Gartenkunst, in den Oekonom. Heften, Leipz. 1793. 8.) — Ungen. (Würdigung und Veredlung der regelm. Gärten, oder Vers. die, nach dem französ. Geschmack angelegten Gärten, nach den Grundsätzen der englischen Gartenkunst zu verbessern, Leipz. 1794. 8.) — L. C. Mansa (Der Kunstgärtner, Plans zu Anlegung englischer Gärten, Leipz. 1795. Qfol.) — J. G. Grohmann (Ideen-Magazin zur schönen Gartenkunst, Leipz. 1796. f.) — — Zeichnungen zu hieher gehörigen Architecturwerken haben besonders geliefert: Ungen. (Gallerie der Gartenkunst, 1ter Heft, Tempel, Eremitagen, Pavillons, Monumente, Brücken und Landhäuser, Prag 1788. 4. 30 Bl. — S. auch das Journ. des Luxus und der Moden, Bd. 3. S. 374. Bd. 4. S. 225. —

Von der Geschichte der Gartenkunst: Ungen. (An historical view of the taste for Gardening, and laying out grounds among the Nations of Antiquity, Lond. 1783. 8.) — W. Falconer (Thoughts on the style and taste of Gardening, among the Ancients, in dem 2ten Bde. S. 297 der Mem. of the litterary and philos. Society of Manchester, Lond. 1785. 8.) — Hor. Walpole (History of modern Gardening, im 4ten Bd. s. Anecdotes of Painting in England, S. 247. der Octavausg. von 1782. Frzsch. von dem Herz. v. Nivernois. 4.) — J. C. Walker (Essay on the rise and progress of Gardening in Ireland, im 4ten Bde. der Transact. of the Irish Academy; lehrt nicht sehr viel.) — Auch gehört noch hieher: The rise and progress of the present taste in planting Parks, Pleasure-grounds, Gardens etc. eine poetische Epistel, Lond. 176?. 4. — — Zur Litteratur der Gartenkunst: C. C. L. Hirschfeld (Der Gartenkalender, oder Taschenbuch für Gartenfreunde, Dessau und Leipz. 1782-1788. 12. acht Jahrg. Kleine Gartenbibliothek, Kiel 1790. 8.) — W. G. Becker (Taschenbuch für Gartenfreunde, Leipz. 12.) — Ungen. (Taschenbuch für Natur- und Gartenfreunde, Tübingen. 12.) — —

Als berühmte Gartenbauer sind, unter mehrern, bekannt Le Notre († 1700) — Du Fresny — Druse — Desgots — De la Chapelle — d'Isle — J. H. und F. Mansard — Kent († 1748.) — —

Nachrichten und Beschreibungen von den Gärten der Israeliten:

Joh. Joa. Schröder (De Hortis veter. Hebraeor. Marp. 1722. 4.) — — Der alten Perſer: Philo Byzant (De hortis penſilibus veter. mit Anm. von Leo Allatius, im 8ten Bd. S. 2649 des Gronovſchen Theſaurus. S. auch den Plutarch, im Leben des Alcibiades, §. 24. Op. Bd. V. S. 48. Ed. Reisk. — — Der Griechen: Der einzige Homer (Od. H. v. 112 u. f.) hat eine Beſchreibung von dem Garten des Alcinous hinterlaſſen; und was, gelegentlich, im Xenophon (S. Οἰκον. Δ. κά. und des Brown Abh. de horto Cyri, ſ. Quincunce) und in den ſpätern Romanen eines Heliodor, Achilles Tatius, Euſtathius u. a. m. von Gärten vorkommt, beweiſt, daß man in dieſer Kunſt nicht weiter gekommen war. —

Der Römer: Außer der Beſchreibung, welche Plinius (Epiſt. Lib. II. 2. und V. 6.) von ſeinen Gärten zu Laurentin und zu Tuskum macht, ſind wenige Nachrichten auf uns gekommen. Dieſe Gärten, und die dazu gehörigen Villen, ſind, in neuern Zeiten, nach jener Beſchreibung, abgebildet worden; zuerſt von Scamozzi (in dem 12ten Kap. des 3ten Buches ſeiner Idea dell' Architettura univerſale; aber nur die Laurentiniſche.) — von Felibien (die Plane erſchienen zuerſt in dem Comes ruſticus des Pelletier; und darauf, unter dem Titel: Les plans et les deſcriptions des deux maiſons de Campagnes de Pline, Par. 1699. 8. ſind auch unter andern in dem 6ten Bd. der Entret. ſur les vies . . des Peintres, Trev. 1725. 12. befindlich, und unter der Aufſchrift: Delices des Maiſons de campagne appellées de Laurentin et la Maiſon de Toſcane, Amſt. 1736. 8. ſind ſie, mit der vorhergedachten Beſchreibung des Scamozzi, zuſammen gedruckt worden.) — Robert Caſtel (The Villa's of the Ancients illuſtrated, Lond. 1728. f. enthält, außer vermiſchten Anmerkungen über die Landhäuſer der Römer überhaupt, auch Plane und Aufriſſe dieſer Landhäuſer des Plinius.) — Frd. Aug. Krubſacius; Sein „Wahrſcheinlicher Entwurf von des jüngern Plinius Landhauſe und Garten, Laurentin, Leipz. 1760. 8." und ſ. Entwurf von dem Landhauſe und Garten des Pl. in der Toskaniſchen Gegend, Leipz. 1763. 8. ſcheint am genaueſten der eigenen Beſchreibung des Plinius gemäß zu ſeyn. — Von den Landhäuſern (Villen) der Römer allein liefern übrigens mehrere, aber größtentheils blos antiquariſch abgefaßte Nachrichten oder Beſchreibungen: Ant. del Re (Dell' Antichità Tiburtine . . . Rom. 1611. 4. lat. in dem 8ten Bde. in Graevii und Burmann. Theſ. Antiqq. et Hiſt. Italiae. Ebend. finden ſich auch noch allerhand andre, in dieſe Materie einſchlagende Aufſätze, als des Pyrrh. Ligorio Beſchreibung eben dieſer Ville des Hadrian, die auch Kircher, nebſt der Abbildung derſelben, in ſein Latium, Amſtel. 1671. f. unter ſeine übrigen, aus der Einbildung entworfenen Villen aufgenommen hat.) — Alex. Donatus (In ſ. Roma vetus, im 23ten Kap. des 3ten Buches.) — Trinkhus (Diſſert. de hortis et villis Ciceronis, Ger. 1673. 4.) — Pet. Marcellus Corradinus (In ſ. Vetus Latium, Rom. 1705. 4. im 2ten Buche, Kap. 18 und 19, und im 3ten Buche, Kap. 7. des 2ten Bandes.) — Vulpius (In ſ. Vetus Latium, im VIten Bande, Buch 10. Kap. 3 und 4. im VIIten Bande, B. 12. K. 6. im VIIIten Bande, B. 14. K. 3. 4. 5. im IXten Bande, B. 16. K. 9. im Xten Bande Th. 1. B. 18. Kap. 7. 8. 9. 10.) — Giuſ. Rocco Volpi (Diſſertazione intorno alla Villa Tiburtina di Manlio Vopiſco, in dem 2ten B. S. 163. der Diſſertazioni dell' Acad. Etruſca di Cortona, R. 1738. 4. Commen-

tario

cario della Villa di Manlio Vopiſco, in der Raccolta d'Opuſc. ſcient. et filolog. B. 26. S. 1. Ven. 1742. 12.) — J. Winkelmann (In ſ. Anmerk. über die Baukunſt der Alten, Leipz. 1762. 4. an verſchiedenen Stellen; in ſ. Sendſchreiben von den herculaniſchen Entdeckungen, Dresden 1762. 4. ſo wie deſſen Nachrichten von den neueſten herculaniſchen Entdeckungen, Dresden 1764. 4.) — Stef. Cabral (Delle Ville, e de più notabili monumenti antichi della città e del territorio di Tivoli . . Rom. 1779. 8.) — S. auch den Artikel Bauart S. 165. — —

Von den Gärten und Landhäuſern der Neuern überhaupt: Prz. von Ligne (Coup d'oeil ſur Beloeil et ſur une grande partie des Jardins de l'Europe, Dresde 1795. 8. 2 Bde.) — — Der Italiener: Von den Villen derſelben: Scamozzi (In ſ. Idea dell' Architettura univerſale . . . Ven. 1615. f. 2 B.) — Sandrart (In ſ. Palatiis Roman. im 2ten Theil, Nor. 1694. Von Palladio erbaute Villen.) — Gianr. Coſta (In den Delicie della Brenta, o ſia Raccolte di Perſpettive de più bel Palazzi, Villagi e Caſini di Campagna, che ſi veggono ſulle due ſponde di detto Fiume da Padova ſino alla laguna Veneta . . . Ven. 1750-1756. fol. 2 Bd. 144 Bl.) — Ungen. (Vedute delle Ville e d'altre luoghi della Toſcana, Fir. 1744 und 1757. fol. 50 Bl.) — Prosp. Betto (Per la celebre Villa dell . . Card. Aleſſ. Albani . . . . ottave, Rom. 1768. f.) — S. übrigens den Art. Bauart, S. 170.) — — Von italieniſchen Gärten: Wilh. Bauer Seine, „Allerhand ſchöne und prächtige Gärten, geſt. von Küſſel, in der Iconographia, f. 18 Bl. und auch einzeln, mit einem franzöſiſchen Titel, ſind italieniſche Gärten.) — Giamb. Falda (Li Giardini di Roma, con le loro Piante, Alzate e Vedute in Proſpettiva . . . Rom. f. 21 Bl. con direzzione di Giov. Giac. Sandrart, Nor. f. 18 Bl. und im 5ten B. der neuen Auflage der Werke des letztern.) — Venturini (Fontane del Giardino Eſtenſe in Tivoli co loro proſpetti et colla Cascata del Fiume Aniene, 29 Bl.) — Gaet. Cambiagi (Deſcrizione del Imperial Giardino di Boboli a Firenze . . . Fir. 1757. 8. Raccolta di Vedute e Perſpettive del Real Giardino di Boboli, Fir. 1783. fol. 34 Bl. Il Real Giardino di Boboli (1789) 4. mit 47 Kpfrn. — Ueber die Geſchichte des Gartenweſens in Toscana, ein Aufſatz im Gartenkalender von 1783. —

Von den Gärten in Spanien: Ungen. (Lettere d'un vago Italiano ad un ſuo Amico, Pittb. 1765. 8. 3 Bd.) — Giuſ. Baretti (Lettere, Mil. und Venet. 1763 u. f. 8. 4 Bd.) —

Von den Niederländiſchen Gärten und Landhäuſern: Ungen. (Les Agrémens de la Campagne, ou remarques ſur la conſtruction des maiſons de campagne, Leyde 1750. 4.) — Hier. Cock (Praediorum, villarum et ruſticarum caſularum icones . . . . 1561. 4. 53 Bl.) — Abrah. Rademaker (1) L'Arcadie Hollandoiſe, ou l'Amſtel, repreſentant les maiſons de Plaiſance . . 4. 100 Bl. 2) Les plus belles vues de Rynland, 4. 100 Bl. 3) Miroir des delices d'Amſterdam vers les villages . . . 4. 50 Bl. 4) La Hollande en tout ſon éclat . . . 4. 30 Bl. Amſt. 1731.) — Ungen. (Het verheerlykt Nederland . . . Amſt. 1745-1754. ll. f. 5 B.) —

Von ſchwediſchen Gärten finden ſich Abbildungen in Dahlbergs Suecia antiqua et hodierna. — —

Von chineſiſchen Gärten: W. Chambers (Seine Abhandlung über den orientaliſchen, vorzüglich chineſiſchen, Gartenbau iſt bereits angeführt;

führt; auch hat er in ſ. Deſigns on Chineſe Buildings, Lond. 1757. f. S. 14 u. f. eine ähnliche, aber kürzere Darſtellung, davon gemacht; daß aber dieſe Darſtellung zu günſtig ausgefallen, erhellt nicht allein aus dem Stillſchweigen der frühern Schriftſteller über dieſes Volk, als des du Halde, der Verf. der Lettres edifiantes, u. a. m. ſondern auch ſpätere Reiſebeſchreiber, z. B. Sonnerat ſagt gerade zu (Bd 2. S. 21.), daß ſie nichts ähnlich ſehen. Was ſie alſo wirklich ſind, wird man ehe, z. B. aus den gedachten Lettres edifiantes, (Rec. XXVII. wo ſich eine weitläuftige Beſchreibung der Gärten des chineſiſchen Kaiſers, von dem P. Attiret, findet, welche Joſ. Spence, unter dem Nahmen von Heinr. Beaumont, engliſch, beſonders hat abdrucken laſſen) als aus dem Werke des Chambers lernen. S. übrigens die Widerlegung des herrſchenden Begriffes von den chineſiſchen Gärten in 3ten St. des 1ten Bds. vom Gothaiſchen Magazin, Gotha 1777. 8.) — —

Von franzöſiſchen Gärten: Jſ. Sylveſtre (Jardins et Fontaines, Par. 1661. 8. acht Bl.) — Perelle (Palais et Jardins Roy. f. von welchem auch noch der Garten von Ruel, u. a. m. in Octavblättern vorhanden ſind.) — Gilbert (Deſcript. des Chateaux, Bourg et Foret de Fontainebleau, Par. 1731. 8.) — Edelinck (Les Delices de Verſailles, de Trianon, et de Marly, P. 1713. 12. und 1751. 8. 2 B.) — Ungen. (Nouvelle Deſcription de Verſailles et de Marly, Par. 1738. 8.) — Ungen. (Details des nouveaux Jardins à la Mode, Par. 1775 u. f. q. f. 20 Cah. jedes von einigen 20 Bl. welche Gärten im franzöſiſchen und engliſchen Geſchmack, franzöſiſche und auswärtige Gärten darſtellen.) — Ungen. (Jardin de Monceau, près de Paris . . . P. 1779. f. 18 Bl.) — P. Champin, und E. F. Cecile (Nouveaux Plans des Jardins de Sceaux Penthievre.) — Ungen. (Promenades itineraires des Jardins d'Ermenonville, Par. 1789. 8. mit 25 Blatt Ausſichten, von Merigot geſt.) — Ungen. (Vues pittoreſques, Plans et Deſcriptions des principaux Jardins anglois qui ſont en France. 4 bis jetzt 5 Liefer.) — J. C. J. Cruti (Les Jardins de Beze, Poeme, 1792. 8.) — Auch iſt noch eine Deſcription générale et particulière de la France . . . ſur les deſſeins de MM. Cochin, Perignon, Moreau, f. 8 Bde. angekündigt worden, von welcher ich aber nicht weiß, ob ſie völlig fertig geworden iſt. — S. übrigens den Art. Bauart, S. 172. —

Von engliſchen Gärten in der alten Manier: Beeverel (Delices de la grande Bretagne . . Leide 1707. 8. 5 B.) — — In der neuen Manier: Ungen. (A new diſplay of the beauties of England, or a Deſcript. of the moſt elegant public Edifices, royal Palaces, Noblemen's and Gentlemen's Seats . . . Lond. 1776. 8. 2 B. mit Kupf. (iſt bereits die dritte Ausg.) — Ungen. (The modern univerſal Britiſh Traveller, or a new complete and accurate Tour through England . . . Lond. 1779. f. mit K.) — P. Sandby (A collection of one hundred and fifty ſelect Views in England, Scotland and Ireland . . Lond. 1781. 2 Bd. Querf.) — Boydel (Recueil de cent Vues d'Angleterre et du Pays de Galles. f.) — Bridgeman (A general Plan of the Woods, Parks and Gardens of Stowe, L. 1739. f.) — Ungen. (Sixteen perſpective Views together with a general Plan of the magnificent Buildings and Gardens at Stowe, Lond. 1752. f.) — Chatelain und Bickham (Views in Stowe Gardens, f. 17 Bl. Auch gehört noch dazu die Deſcript. of the magnificent Houſe and Gardens of

Stowe

Stowe, and XL. Views of the Temples and Ornam. Buildings, Lond. 1762 und 1773. 8. — Ungen. (Six Views in the Royal Garden at Kew, f.) — Woollet (1) Six Views of the Duke of Argyle's Seat at Whiton, and S. Francis Dashwood's at Westwycombe. 2) A View of the Garden of Carltonhouse, of part of the Garden at Hallbarn, of the Garden of Ch. Hamilton. 3) Six Views in the Gardens of Hamilton at Painshill in Surry. 4) Two Views of Hallbarn in Bukinghamshire.) — Vivares und Mason (Four Views of Parks, zu Belton, Hagley, Newstead und Exton.) — Vivares (1) Four Views of Parks zu Dunnington, Hopping, Foremark und Lyme.) 2) Two Views zu Chatworth und Haddon. — Sullivan (Six Views of Gentlemen's Seats zu Wooburn, Oatland, Cliffden, Esher, Wilton und Dichtley.) — Sandby (Six Views in Windsor Castle, f.) — Sayer (A general View of the House and Gardens of Chatsworth in Derbyshire. f.) — Ung. (A View of the House and Part of the Garden of Castle Howard in Yorkshire — A View of Akworth Park in Yorkshire — Two Views of the Earl of Westmoreland's Villa, with part of the Park.) — u. v. a. m. — Auch finden sich noch englische Garten in den vorher angezeigten Details des nouveaux Jardins à la mode. — S. übrigens den Artikel Bauart, S. 174. —

Von deutschen Gärten: Ungen. Beschr. von Gärten zur Ehre deutscher Kunst, und deutschen Geschmackes, Alt. 1785. 8. Aus Hirschfelds Theorie gezogen.) — Ungen. (Vues du Chateau et du Jardin de Ludwigslust, f. 12 Bl.) — Fischer und Abel (Plan der Gärten bey Sotube, f.) — J. Schmutzer (Der Gärten von Neuwaldeck, nebst dem Grundrisse, von Conti, Kohl, Zoller und Mannsfeld gest.) — A. Rode (Fünf Blätter, welche den Plan des Gartens, und den Aufriß, Grundriß und Durchschnitt des Hauses zu Wörlitz darstellen; und Beschreibung des Fürstl. Anhalt-Dessauischen Landhauses und englischen Gartens zu Wörlitz, Dessau 1788. 8. mit 5 Kpfrn. S. auch das Leipziger Mag. zur Naturkunde, 2tes St. 1788. 8.) — Ungen. (Beschreibung des Lustschlosses und Gartens . . zu Reinsberg, Berl. 1778. 8.) — Ungen. (Schreiben . . . den chinesisch-englischen Garten zu Marienwerder, ohnweit Hanover betr. 1777. 8.) — Ungen. (Einige Bemerkungen über die Gärten in der Mark Brandenburg, Berl. 1790. 8.) — Lud. Pistor (Beschr. deutscher Gärten, Frft. am M. 1794. 4. mit K.) S. übrigens noch Nicolai Reisen — Bernoulli Reisen — die große Hirschfeldische Theorie, und dessen Gartenkalender. —

Uebrigens glaube ich, mit Wahrheit hinzusetzen zu können, daß Trotz allem, was über den so genannten englischen Gartenbau geschrieben worden, der Begriff davon, selbst in Köpfen derer, welche dergleichen anlegen, noch nicht bis zur Klarheit gediehen ist, welches die so genannten englischen Gärten, die kaum groß genug zu einem Bowling Green wären, und selbst auch größere, beweisen; und daß selbst die Theorien davon, besonders von französischen Schriftstellern, bis zum Ungereimten und Lächerlichen getrieben worden sind. H. Mösers Englisches Gärtchen (Patriot. Phantas. Th. 2. S. 465) hat nicht die Wirkung gehabt, die es billig hätte haben sollen.

Gebälk.

Von dem Gebälk, (Entablement) handeln, unter mehrern, J. H. Blondel

del (In ſ. Cours d'Architecture, und zwar, De l'entablement Toſcan de Palladio; de l'entablement Toſcan de Scamozzi; de l'entablement Toſcan de Vignole; des entablemens decompoſés (B. 1. S. 204. 240. 278. 327.). De l'entablement denticulaire, mutulaire etc. de l'ordre Dorique; de l'entablement de l'ordre Ionique; de l'entablement Corinthien; de l'entablement compoſite u. ſ. w. (Bd. 2. S. 7. 29. 121 u. f. S. 153. — —

Beſondre Abbildungen davon haben, unter mehrern, geliefert: Charmeton (Abriß unterſchiedener Gebälke und Kronwerke, aus römiſchen Antiquitäten zuſammen getragen, f. 12 Bl.) — Dumont (Parallèle des grands entablemens et des charpentes à l'Italienne, f. 6 Bl.) —

Gebehrden.

Ueber die in dieſem Artikel von Hrn. S. geäußerte, mögliche Klaſſifikation und Benennung der Gebehrden, gleich den Klaſſifikationen der Naturgeſchichte, ſ. Hrn. Engels Ideen zu einer Mimik Th. 1. S. 70 — ſo wie über dieſe Materie überhaupt, das ganze angeführte Werk. — Ferner handeln davon: Giov. Bonifatio (L'arte de' Cenni, Ven. 1616. 4. Der Verf. lehrt im 1ten Th. die Kunſt ſich durch Gebehrden auszudrücken, und zeigt im 2ten den Nutzen der Gebehrdenſprache.) — Auch der „Verſuch einer zahlreichen Folge leidenſchaftlicher Entwürfe . . . gezeichnet und geätzt . . von J. F. v. Götz, Augsb. 1784. 4. 160 Bl.“ welche nichts, als das Drama, Leuardo und Blandine, nach Bürger, darſtellen, iſt ein guter Beitrag zum Studium der Gebehrdenkunſt für den Schauſpieler; zum Studium, nicht zur Nachmachung, oder Nachahmung. S. übrigens den Art. Schauſpielkunſt. — Die von der Gebehrdenkunſt des Redners (ſeiner Action überhaupt) handelnden Schriften ſind bey den Art. Anſtand und Vortrag angeführt.

Gebrochen.

Von den gebrochenen Farben handelt, unter mehrern, ausführlich, Hagedorn, in der 48ten ſeiner Betrachtungen über die Mahlerey, Th. 2. S. 679. (Von den Mittelfarben überhaupt.) —

Gedicht.

Was eigentlich Gedicht iſt und heißt, wodurch es ſich von der Proſe unterſcheidet, u. d. m. iſt natürlich von allen, welche von der Dichtkunſt überhaupt handeln, unterſucht worden; und folglich gehören die, bey dem Art. Dichtkunſt, (Poeſie) S. 345 u. f. angeführten Schriften, im Ganzen, hieher. In näherer Beziehung handeln von dem vorhergehenden Artikel Alex. G. Baumgarten (De nonnullis ad Poema pertinentibus, Diſſ. Hal. 1735. 4.) — G. F. Meyer (Vertheidigung der Baumgartenſchen Erklärung eines Gedichtes, wider das fünfte Stück des neuen Büchersaales, Halle 1746. 8.) — Chriſtn. Heinr. Schmid (De carminum generibus mixtis, Progr.) — J. J. Engel (In den beyden erſten Hauptſtücken ſeiner Theorie der Dichtungsarten; von dem Gedicht überhaupt und von den verſchiedenen Dichtungsarten.) — J. A. Eberhard (In 1ten Abſchn. des 2ten Theils ſ. Theorie der ſch. Wiſſenſchaften, S. 151 u. f. der 1ten Aufl.) — J. J. Eſchenburg (In der Einleitung ſ. Entwurfs einer Theorie und Litteratur der ſch. Wiſſenſchaften, S. 45 u. f. der Aufl. vom J. 1789.) — C. G. Schütz (Ueber den Begriff von Gedicht, drey Briefe, in den Litterar. Spaziergängen, Mon. Jan. Februar. März.

Halle

Halle 1784. 8.) — Hugh Blair (In der 38ten s. Vorlesungen, Bd. 2. S. 311. der Quartausg.) — —

Auch liefern Untersuchungen über den Begriff vom Gedicht noch: Cl. Fraguier (Dissertat. où l'on prouve qu'il ne peut y avoir de Poeme en Prose, in dem 6ten Bde. S. 265. der Mem. de l'Acad. des Inscript.) — Frc. Gaçon (Disc. en faveur des traductions des Poetes en vers, als Vorrede vor s. Uebers. des Anakreon, Rotterd. 1712. 12.) — Ungen. (Lettre critique sur le Temple de Gnide, Par. 1725. 12. (wo auch die Frage untersucht wird, ob es Gedichte in Prosa geben könne?) — Houdard de la Motte (Discours sur la Tragedie à l'occasion d'Oedipe, gegen versificirte und gereimte Trauerspiele; und Suite de Reflex. gegen Voltaire's Vertheidigung derselben, im 4ten Bde. S. 376 u. f. der Werke des erstern, Par. 1754. 12. S. auch s. Reflex. über die Ode des de la Faye, zu Gunsten der Verse, ebend. im 1ten Bde. S. 531.) — S. übrigens die Art. Reim, Vers, u. a. m.

Gegensatz.

Von Contrast (und Aehnlichkeit) überhaupt, handelt Home (Im 8ten Kap. B. 1. S. 275 s. Elements of Criticism, Ausg. von 1769.) — J. Riedel (In einem etwas magern Abschnitt in s. Theorie, S. 132.) — Jos. Priestley (In der 24ten s. Vorles. S. 208. d. U. vom Contrast überhaupt, und besonders vom Witz, vom Belachenswerthen und Lächerlichen.) — E. Platner (In s. Neuen Anthropologie §. 859 und 860.) — — Von dem Contrast im Drama, Diderot (Von der dramat. Dichtkunst hinter s. Hausvater, S. 256 des 2ten Theils der Uebers. seines Theaters, 2te Auflage.) — Cailhava (Im 35ten und 36ten Kap. B. 2. S. 385 u. f. s. Art de la Comedie.) — — Von dem Contrast in der Mahlerey, Coypel (Discours prononcés aux Conferences de l'Ac. S. 120 u. f.) — de Piles (Cours de peinture, S. 79. Amst. 1767. 12.) — C. L. v. Hagedorn (Betrachtungen über die Mahlerey, S. 244 u. f. — — Von dem Contrast im Gartenbau, Hirschfeld (Theorie, B. 1. S. 180 u. f.) — — Ueber die eigentliche Antithese, unter mehrern, Condillac (Im 5ten Kap. des 2ten Buches s. L'art d'ecrire, im 2ten Th. s. Unterr. aller Wissensch. S. 258. d. U.) — H. Blair (In s. Lect. Bd. 1. S. 352.) — J. C. Adelung (In s. Werke über den deutschen Styl, Bd. 1. S. 476. Ausg. v. 1789.) —

Geländer.

Ueber diesen Artikel s. Allgemeine deutsche Bibl. B. 22. S. 84. wo vorzüglich Le Clercs Docken empfohlen — der Artikel, in Ansehung der vergessenen Entrelas berichtiget — und zu den eisernen Laubgeländern vorzüglich die dazu, von Blondel und Briceux gelieferten Zeichnungen vorgeschlagen werden. — —

Gemählde.

Wenn, wie H. S. bemerkt, die eigentlichen Kunstliebhaber, oder vielmehr die so genannten Kenner, die Zeichnung und die Farbengebung für das Wesentlichste bey einem Gemählde ansehen: so haben sie Gründe dazu, wodurch sie vielleicht gerechtfertigt werden. Auf diesen Dingen beruht, nämlich, die Mahlerey, als Kunst; sie sind das Mittel der Darstellung überhaupt, und verhalten zu ihr sich ungefähr so, wie die Sprache zur Dichtkunst und Beredsamkeit. Eben so wenig, wie Jemand, welcher nicht grammatisch richtig, und zugleich dunkel, verworren, u. s. w. schreibt,

ſchreibt, weder Dichter noch Redner ſeyn kann, eben ſo wenig kann derjenige, welcher nicht zu zeichnen, noch zu coloriren weiß, ein eigentlicher Mahler heißen, wenn er auch ſonſt das größeſte mahleriſche Genie unter der Sonne wäre. Raphael möchte dieſes immer, wie es in Emilia Galotti heißt, Falls er auch ohne Hände wäre geboren worden, geweſen ſeyn; ein wirkliches Kunſtwerk, von welchem hier die Rede iſt, würde er denn doch nicht haben liefern können. Ein intereſſanter Gegenſtand läßt, auch in Gedanken, ſich wählen, und auch in Gedanken ſich gut anordnen, aber nur Zeichnung und Farbengebung bringen ihn gleichſam ans Licht. Ohne ſie wird kein Gemählde daraus; und jenes vermag auch allenfalls Jemand, welcher nichts weniger, als Mahler iſt. —

Uebrigens handeln von der Beurtheilung der Gemählde, und von dem, worauf es dabey ankommt, de Piles (In den Converſations ſur la Peinture, Par. 1677. 12. und im 4ten Th. ſ. W. Amſt. 1766. 12. Und in der Idée du Peintre parfait pour ſervir de règle aux jugemens que l'on doit porter ſur les Ouvrages des Peintres, vor ſ. Abrégé de la vie des Peintres, Par. 1699. 12. und im 3ten Th. ſ. W. Deutſch vor der (elenden) Ueberſ. der gedachten Lebensbeſchr. Hamb. 1710. 12.) — M. Ant. Laugier (Manière de bien juger des Ouvrages de Peinture, Par. 1771. 12. vergl. mit der Neuen Bibl. der ſch. Wiſſenſch. Bd. 14. S. 69 u. f.) — Mehrere hieher gehörige Werke finden ſich bey dem Art. Geſchmack.

Gemählde.

Ausführlicher handeln von dem Inhalt des vorhergehenden Artikels: J. J. Bodmer (Critiſche Betrachtungen über die poetiſchen Gemählde der Dichter . . . Zür. 1741. 8.) — S. übrigens den Art. Beſchreibung.

Poetiſche Gemählde, in dem engern Sinne des Wortes, oder eigentlich beſchreibende, für ſich beſtehende, ganze Gedichte, ſcheinen überhaupt erſt eine Erfindung der Neuern zu ſeyn; wenigſtens iſt mir kein Gedicht von alten Schriftſtellern bekannt, welches hieher mit Recht gezogen werden könnte. Und ſelbſt nicht bey allen neuern Völkern iſt dieſe Dichtart ſehr getrieben worden. Die Italiener beſitzen deren nur wenige, und dieſe ſind erſt in ganz neuern Zeiten erſchienen, als von Prosp. Betti (Per la celebre Villa dell' . . . Card. Al. Albani, Ottave . . R. 1768. 8.) — Anaſtaſio Cavalli (Il Veſuvio . . . Mil. 1769. 8.) — Orazio Capelli (Caſerta, Endec. Nap. 1778. 8.) — —

Bey den Franzoſen haben deren, unter mehrern, geſchrieben: Frc. Bernis (1) Le palais des heures, ou les quatre parties du jour, Rouen 1760. 12. wovon der Morgen aber ſchon lange vorher in ſ. Oeuvr. melées abgedruckt war. 2) Les quatre Saiſons, ou les Georgiques franç. Par. 1763. 12.) — Et. Desnoyer (Le Tableau de la Nature, Lond. 1760. 8.) — St. Lambert (Les Saiſons en IV ch. Par. 1769. 8. 1771. 12. Engliſch, bey dem Ged. Abel. to Eloiſa, 1788. 4. Deutſch, Leipz. 1771. 8. Dieſes Gedicht machte zur Zeit der Erſcheinung außerordentlich viel Aufſehen; und J. M. Bern. Clement, welcher es, in ſ. Obſervat. critiques ſehr ſcharf beurtheilt hatte, kam darüber in die Baſtille.) — Ungen. (Les Elemens, Par. 1770. 8.) — Ungen. (Le tableau de la volupté ou les quatre parties du jour, P. 1771. 8.) — Le Mierre (Les Faſtes, ou les uſages de l'année, P. en XVI. ch. P. 1779. 12.) — Roucher (Les

Mois

Mois, P. en XII ch. Par. 1780. 4. 2 B. 12. 4 B. Als eigentliche Poeſie hat das Werk geringern Werth, wie die Kunſtrichter ihm anfänglich zuſchrieben.) — Ungen. (Les Promenades de Chloe, P. 1782. 12.) — Ungen. (La journée des enfans, P. 1783. 12.) — Coninck (Les Saiſons, Liege 1784. 8. höchſt mittelmäßig.) — Ungen. (Les Promenades de l'Automne, l'Eruption de l'Etna, bey Calthon et Cleſſamor, Par. 1791. 8.) — J. C. J. Cerutti (Les Jardins de Beze 1792. 8.) —

Die Engländer ſind am reichſten an Gedichten, und an guten Gedichten dieſer Art. Das älteſte, mir bekannte, ſchrieb Mich. Drayton † 1631. Poly-Albion, L. 1613-622. 8. 2 Th. 30 Geſ.) — John Denham († 1668. Coopers-Hill, Oxf. 1643. 4. 1768. 4. und in den verſch. Samml. ſ. Poems, 1668. 12. 771. 12. ſo wie in Johnſons Works of the Engl. Poets und in den Poets of Great Britain von Bell. Eine Lebensbeſchr. von ihm findet ſich im ten Bd. von Johnſons bekannten Biographien.) — J. Milton (L'Allegro und il Penſeroſo, in den verſch. Samml. ſ. Werke.) — Alex. Pope († 1744. Windſor-Foreſt, geſchr. im J. 1713. und in den verſch. Samml. ſ. W. Lat. von G. Patterſon, Lond. 1758. 4. Ital. vom Conte Rafaele, 1775. 8.) — J. Thomſon († 1748. The Winter 726. The Summer 1727. The Spring 1728. The Autumn 1730 und nachher ſehr oft, als 1788. 12. B. 1790. 12. 1793. 8. mit Kupf. und mit ſ. übrigen Werken 1762. 4. B. 1773. 12. 4 B. 1788. 12. 3 B. Ueberſetzt in das Franz. von Mde. Montemps, Par. 1760. 12. Von nem Ungen. 1785. 8. In das Deutſche, von Brockes, Hamb. 1745. Von Palthen, Hamb. 1754. 8. Von J. Tobler, Zür. 1766-1769. 8. Th. Von L. Schnbart, Berl. 1789. 8. mit K. Erläutert haben das Gedicht, unter mehrern: J. Aikin (Eſſay on the plan and character etc. mit dem Gedichte zuſammen, 1778. 1792. 8. Deutſch im 5ten Bde. S. 376 des Brittiſchen Muſeum von J. J. Eſchenburg.) J. Moore (Strictures, 1778. 8.) D. S. Gr. v. Buchan (Eſſays on the Life and Writings of the Poet Thomſon 1792. 8.) Das Leben des Verf. findet ſich, unter andern, im 4ten Bd. S. 254. der Johnſonſchen Biographien, Ausg. von 1783. Unter den beſchreibenden Gedichten, ſo wohl durch Plan, als Ausführung, unſtreitig das beſte, und durch den Beyfall, welchen es erhielt, und das Aufſehn, welches es machte, vielleicht die Urſache, daß dieſe Dichtart überhaupt, vorzüglich aber in England, ſo häufig betrieben worden iſt. Kein Winkel beynahe iſt in dieſem Lande unbeſchrieben geblieben.) — John Kirkpatrik (The Sea piece in V. Cant. 1750. 4.) — Ungen. (The Seaſons, in imitation of Spenſer, 1751. f.) — Franc. Fawkes (1) Deſcript. of May 1752. 4. 2) Deſcript. of Winter, 1754. 4. Beyde in ſ. Poems, 1761. 8. 3) The poetical Calendar, 1763-1764. 12. 12 Th.) — Gav. Douglas (Deſcript. of May 1752. 4. Deſcript. of Winter, 1754. 4.) — Ungen. (Pomery Hill, 1754. 8.) — H. Riddel (Tiverton, 1754. 4.) — Arch. Maxwell (Portsmouth, 1755. 8.) — Dyer († 1757. Grongar Hill und The Ruins of Rome, im J. 1748 bereits geſchr. und im 1ten Bd. S. 254 der bekannten Dodsleyſchen Samml. ſo wie in den beyden Sammlungen der Engliſchen Dichter, und in den verſchiedenen Ausgaben ſ. Poems befindlich. Deutſch, das letztere, im 6ten Bd. der Brittiſchen Bibliothek. Das Leben des Verf. in den Johnſonſchen Biographien.) — Ungen. (North America, 1757. 8.) —

Th. Baker (Poem on the Winter, 1759. 4.) — John Ogilvie (1) The Day of Judgment, 1759. 4. Deutſch, von G. H. Martini, Leipz. 1761. 8. 2) Solitude or the Elyſium of the Poets, 1766. 4. 3) Paradiſe, 1768. 8. Sämmtl. in den Samml. ſ. Poems, 1769. 8. 1771. 8. 2 Bd.) — Rob. Glynn (The Day of Judgment, 1759. 4. Deutſch, bey dem ähnlichen Gedichte des Ogilvie.) — W. Falconer (The Shipwrek . . . in three Cantos, 1762. 4. verb. 1764. 8.) — Geo. Riſtow (Kew Gardens 1763. 4.) — George Keate (1) The Alps, 1763. 4. 2) Netley Abbey, 1764. 4. und in ſ. Poems 1781. 12. 2 B.) — Ungen. (Islington, 1763. 4.) — Hen. Jones († 1770. Isle of Wight, 1766. 4. Kew-Garden, 1767. 4.) — Rich. Michell (Hackwood-Park, 1766. 4.) — J. Scote († 1783. Amwell, 1766. 4. und in ſ. Poet. Works, 1781. 8.) — Rich. Jago († 1781. Edge-Hill, or the rural proſpect delineated and moralized . . . in four Books, 1767. 4. und in ſ. Poems moral and deſcript. 1784. 8.) — Sam. Bentley (The river Dove, a lyric paſtoral, 1768. 4. und in ſ. Poems, 1776. 8.) — Ungen. (Cooper's-Hill, 1767. 4.) — Oliv. Goldſmith († 1773. The deſerted village, 1770. 4. und in ſ. Poems, 1786. 8. 2 B. Franz. von einem Chevalier, R. 1773. 12. in ſchlechten Verſen; Deutſch, in den Samml. aus der Brittiſchen Litteratur; einzeln von Gildemeiſter, L. 1779. 8. Von J. J. Schloſſer, im 2ten Th. S. 147. ſ. Schriften.) — Ungen. (The Summer-day . . . in four Cantos, Morning, Noon, Evening, Night, 1770. 8.) — Jam. Foot (Penſeroſo, or the penſive Philoſopher in his ſolitude in ſix Books, 1771. 8. Darſtellungen von dem Zuſtande der Religion, Moral und bürgerlichen Geſellſchaft.) — J. Leslie († 1790. Killarney, 1772. 4.) — Th. Maude (Wensley-dale, or rural Contemplation, 1772. 4.) — John Huddleſton Wynne (The four Seaſons, 1773. 4.) — Ger. Fitzgerald (The academic Sportsman, or a Winter's day, 1773. 4.) — Ungen. (Jamaica . . . 1777. 4.) — H. J. Pye (Jarringdon-Hill, 1774. 4. und im 2ten Th. ſ. Poems, 1787. 8. 2 B.) — Ungen. (St. Thomas Mount, 1774. 4.) — Ungen. (Wittenham Hill, 1774. 4.) — H. Seymour Conway (The depopulated vale, 1774. 4.) — Will. Williams († 1786. The head of the rock, a welſh Landſkip, 1775. 8.) — Ungen. (Clifton, 1776. 4.) — Th. Maurice (1) Netherby, 1776. 4. 2) Hagley, 1777. 4. und in ſ. Poems, 1779. 4.) — Ungen. (Ugbrooke-Park, 1776. 4.) — Th. Crawford (Richmond-Hill, 1777. 4.) — Edw. Beavan (Box-Hill, 1777. 4.) — Will. Hurn (Heath-Hill, 1777. 4.) — Ungen. (Mount-Pleaſant, 1777. 4.) — Ungen. (The Rocks of Meillerie, 1778. 4.) — Ungen. (Bagley, 1778. 4.) — Ungen. (A proſpect from Barrow-Hill, 1778. 4.) — Geo. Herlot (A deſcriptive Poem, written in the Weſt Indies, 1781. 4.) — Will. Jul. Mickle († 1788. Almada-Hill, 1782. 4.) — G. Crabbe (1) The Library, 1781. 4. 2) The village, 1783. 4.) — Ungen. (The beauties of the ſpring, 1781. 4. ſehr mittelmäßig.) — Ungen. (The Sea-ſide, or Margate, in four Cant. 1781. 4.) — Ungen. Verbeja, or Wharfdale, 1782. 4.) — Rob. Pratt (Landſcapes in verſe, 1785. 4. Ob ſie in ſ. Miſcell. 1785. 8. 4 Bd. aufgenommen worden ſind, weiß ich nicht; aber wohl, daß ſie nicht den Werth haben, welcher ihnen öfterer zugeſchrieben worden iſt.) — Ungen. (The french Metropolis in III Books, 1784. 4. Nicht beſſer, als jetzt der Zuſtand dieſer Hauptſtadt.)

ſtadt.) — Ungen. (Meſſina a Poem . . Lond. 1785. 4. Auf das Erdbeben.) — Th. Hobhouſe (Kings Weſton's Hill, 1785. 1787. 4.) — T. Rhodes (Dunſtan Park, or an Evening-Walk, 1786. 8. Hoffentlich iſt der Park ſelbſt angenehmer, als das Gedicht.) — J. Robinſon (The prize of Venus, or Killarney-Lake, 1786. 4. Iſt eben kein Meiſterſtück.) — Will. Carwithin (The Seaſons of life, a Poem 1786. 8. Wenn das Leben ſelbſt keinen größern Werth hat, als dieſe Darſtellung deſſelben: ſo hat es keinen großen Werth.) — Miſtr. Cowley (The Scottiſh Village, or Pitcairne Green, 1786. 4. Schlechter, als die dramatiſchen Arbeiten dieſer Dame.) — Ungen. (A deſcript. of the various ſcenes of Summer Seaſon, 1786. Der Sommer gewährt gewiß mehr Vergnügen, als dieſes Gedicht.) — Will. Mavor (Blenheim, 1787. 4. 1789. 8. Beſſer vielleicht, als der darin beſchriebene Wohnſitz der H. v. Marlborough.) — T. C. Rickman (The fallen Cottage, 1787. 4.) — L. Brooker (The High-Landers, 1787. 4.) — Th. Fletcher (The Cockpit, 1787. 4. Nicht der Cockpit, wo die Hähne fechten, ſondern der Cockpit auf dem Schiffe, oder das Lazareth, und ganz dem Gegenſtande angemeſſen.) — Ungen. (The Caſſina, 1787. 4.) — Th. Sedgwick Whalley (Mountblanc, an irregulair lyric Poem, 1788. 4. Eines der beſten von den neuern Gedichten dieſer Art.) — Will. Crown (Lewesdon-Hill, 1788. 4.) — Sam. Birch (The Abbey of Ambresbury, 1788-1789. 8. II. Parts ſehr mittelm.) — Ungen. (Addreſs to Loch Lomond, einem großen See in Schottland, 1787. 4. eine jugendliche, aber nicht ſchlechte Arbeit.) — Ungen. (Chatſworth, 1787. 4.) — Th. Warton († Die Pleaſures of Melancholy, in ſ. Poems 1791. 8. gehören aus eben dem Grunde hieher, als Miltons Allegro und Penſeroſo.) — Ungen. (The Froſt, a little Poem for great folks, 1788. 8. Eine ſehr gute Abſicht, aber eine ſchlechte Ausführung.) — Ungen. (Leith-Hill, 1789. 4.) — Jam. White (Conway Caſtle . . . 1789. 4. In einer vorgeblich neuen, aus Alexandrinern und dem verlängerten heroiſchen Sylbenmaße zuſammen geſetzten, nicht ſehr harmoniſchen, Versart.) — Ungen. (The Grove of Fancy, 1789. 4. Eine mittelmäßige Characteriſtik der beſten engliſchen Dichter.) — Ungen. (Crouch-Hill, 1789. 8. Sehr ſchlecht!) — Will. Fernyhough (Trentham-Park, 1789. 4.) — J. Roberts (The Deluge, 1789. 4.) — W. Sotheby (S. Poems . . . 1790. 4. enthalten eine Beſchr. von Walis.) — Rob. Alves (Edinburgh, in two parts; and the weeping Bard in ſixteen Cant. 1790. 8.) — Ungen. (A Poem on a Voyage of Diſcovery, 1792. 4. — A Morning-walk, 1792. 4. — Stonehenge, 1792. 4.) — Ungen. (Poems wherein is attempted to deſcribe certain Views of Nature and of ruſtic manners . . 1791. 8. Die Eigenheit derſelben beſteht darin, daß ein und dieſelben Gegenſtände bey verſchiedenen Gemüthsſtimmungen darin geſchildert werden.) — Ungen. (The South Downes 1793. 8.) — S. auch Edw. Lovibond Poems on ſev. occaſions 1789. — J. Walters Poems 1780. 8. — Anna Yearsley Poems 1785. 4. (als the night.) — Hugh Mulligan Poems 1788. 4. (Nicht ſchlechte Beſchreibungen von den Jahrszeiten.) — Joſ. Good Poems 1792. 8. — u. v. a. m. — —

Beſchreibende Gedichte von deutſchen Dichtern. Von den verſchiedenen Werken unſrer frühern Dichter, gehören ſchon Mart. Opitzens Veſuvius, Vielgut und Zlatna (im

1ten Th. der Aufl. von 1747) hieher. — Berth. Heinr. Brockes († 1747. Sein Irrdisches Vergnügen in Gott, Hamb. 1724-1736. 8. 9 Th. enthält eben so matte Darstellungen der Schönheit der Natur, als langweilige Moralen darüber. Ein Auszug aus den ersten Theilen erschien, Hamb. 1738. 1769. 8. Eine Nachr. von s. Leben in Meisters Charact. 1. S. 276.) — Albr. v. Haller († 1777. Die Alpen, in dem Versuch Schweizerischer Ged. Bern 1732. 8. und in den folgenden Ausgaben derselben, so wie einzeln, ebend. 1773. 4. mit K. Frzsch. mit s. übrigen Ged. von Bern. Tscharner, Zür. 1759. 8. Par. 1775. 8. S. übrigens den Art. Lehrgedicht.) — Ew. v. Kleist († 1759. Der Frühling 1749. 4. und in den verschiedenen Samml. s. Gedichte. Uebersetzt in das Lateinische, von J. Mürling, Hamb. 1766. 4. Von G. L. Spalding, Ber. 1783. 8. In das Ital. von Tagliazuchi; in das Franz. von M. Huber, in dem Choix de Poesies Allem. Par. 1766. 12. 4 B. und von Beguelin, Berl. 1781. 8. In das Holländische, Utrecht 1772. 8. Der erste Entwurf davon findet sich im 2ten Bde. des Schirachschen Magazins, und das Leben des Verf. im 1ten Th. von Chr. H. Schmids Biographie der Dichter, so wie in dessen Ehrengedächtniß, Berl. 1760. 4. Ueber seinen dichterischen Character ein Aufs. in dem 1ten St. der Nachträge zu dieser Theorie, Leipz. 1792. 8. S. 172 u. f.) — Balth. Lud. Tralles (Versuch eines Gedichtes über das Schlesische Riesengebürge, Bresl. 1750. 8. Das Riesengebürge steht lange nicht so weit unter den Alpen, als der Sänger von jenem unter dem Sänger von diesen.) — J. J. Dusch († 1) Tolkschuhy, Alt. 1751. 8. 2) Das Dorf, ebend. 1760. 8. 3) Schilderungen aus dem Reich der Natur und Sitten, Alt. 1756. 8. 3 Th. in Prosa.) — F. W. Zachariä († 1777. 1) Die Tageszeiten 1755. 4. Verb. in den Poet. Schriften, Brschw. 1763 u. f. 8. 9 Th. Franz. von Capitaine, Par. 1769. 12. in Prosa; und von Abeaume, 1773. 8. in Versen. 2) Die Stuffen des weiblichen Alters 1757. 4. Verb. in den Poetischen Schriften; Ital. von Glück, 1769. 8. vom P. Belli 1774. 8. Franz. von M. Huber, in dem Choix de Poes. Allem. Wegen Nachr. von dem Verf. s. den Art. Scherzhaft.) — J. F. Schmidt (Poet. Gemählde . . aus der h. Schrift, Altona 1759. 8.) — Mich. Conr. Curtius (Die Weser, Han. 1760. 8.) — G. Aug. v. Breitenbauch (Schilderungen berühmter Gegenden des Alterthumes und neuerer Zeiten, Alt. 1763. 8. in schwülstiger und zugleich platter Prose.) — Ungen. (Die Abendzeiten, in vier Gesängen 1766. 8. Quedl. 1773. 8. ursprüngl. in den Empfindungen über Gegenstände der Religion, Natur und Freundschaft.) — Joh. Chr. Blum († Die Hügel bey Ratenau, Berl. 1771. 8.) — C. S. Slevogt (Versuch eines poetischen Gemähldes vom Herbste, Eisen. 1771. 8.) — H. A. Reichard (Die Hügel bey Kindleben, Gotha 1773. 8.) — Fr. Leopold Gr. v. Stollberg (Hellebeck, eine Seeländische Gegend, geschr. im J 1776. in s. Ged. Leipz. 1779. 8. S. 161.) — E. L. Semper (Das Steingebürge zu Adersbach, Bunzl. 1778. 8. schlecht!) — H. Schmieder (Scenen aus der neuesten Welt, Halle 1784. 8. Das Erdbeben zu Messina, ebend. 1786. 8.) — u. a. m. Uebrigens versteht es sich von selbst, daß ein Dichter, ohne gerade eigentlich beschreibende Gedichte geliefert zu haben, sehr glückliche Darstellungen von Dingen im Raume geben könne. Unter den deutschen Dichtern nimmt hier H. Wieland eine der ersten Stellen ein.

Gemähld.

Gemählde.

Von muſikaliſchen Gemählden handelt, unter mehrern, J. J. Engel in ſeiner Schrift Ueber die muſikaliſche Mahlerey, Berl. 1780. 8.

Generalbaß.

Von dem Generalbaß handeln, in lateiniſcher Sprache: Lud. Viadana (In der Vorr. vor den Oper. ſacrorum Concentuum (146 an der Zahl) . . . Frcft. 1613. 1620. 4. die aber auch zugleich italieniſch und deutſch bey dieſer Ausgabe befindlich, und in den erſtern Sprachen, urſprünglich früher (wahrſcheinlich ums J. 1606) zu Venedig gedruckt worden iſt.) — Casp. Vincenz (In der Vorr. vor dem Promtuar. Muſica, Argentor. 1611. 4.) — Wolfg. Ebner (In einem Aufſatze, welcher, deutſch, ſich bey J. A. Herbſt Muſica poet. Frft. 1653. 4. befindet.) — Tob. Weſtenbladh (Specimen academicum de Triade harmonica . . Upſ. 1727. 8.) — Ungen. (De Baſſo fundamentali . . . Upſ. 1728. 8.) —

In italieniſcher Sprache; Agoſt. Agazzari (La Muſica Eccleſiaſtica, dove ſi contiene la vera diffinitione della muſica come ſcienza non più veduta . . . . Siena 1638. 4.) — Lor. Penna (Im 3ten Buch ſ. Primi Albori muſicali (in 27 Kap.) bey der Ausgabe von Bol. 1679. 4. 1696. 4.) — Bal. Sabatini (Regole facile e breve per ſonar ſopra il Baſſo continuo . . . R. 1699. 4.) — Frc. Gaſparini (L'Armonico pratico al Cembalo . . . Ven. 1708. 1715. 4. in 12 Kap.) — Vinc. Manfredini (Regole armoniche, o ſiano precetti ragionati per apprendere i principi della Muſica . . . e'l accompagnamento dell Baſſo ſopra gli ſtromenti da taſto . . . Ven. 1775. 4.) — —

In franzöſiſcher Sprache: Cl. Fleury (Bey ſ. Methode pour la Theorbe, Par. 1678. 8. finden ſich Princ. de Muſique, aus einer Tabelle mit beygefügten Regeln beſtehend, vermittelſt welcher man den Generalbaß, mit und ohne Zahlen, in ſehr kurzer Zeit ſoll lernen können.) — Mich. de St. Lambert (Traité de l'accompagnement du Clavecin, de l'Orgue et des autres Inſtrumens, Par. 1680. 8. 1707. 8.) — J. Boyvin (Traité de l'accompagnement pour l'orgue et pour le Clavecin, Par. 1700. 8.) — Campion (S. den Art. Verſetzung.) — J. Frc. Dandrieu (Princ. de l'accompagnement du Clavecin, expoſés dans des tables, Par. 1719. 1777. Querfol. Der Tabellen ſind 69.) — De Laire (Traité d'accompagnement, Par. 1729. 4.) — J. B. Rameau (Plan abrégé d'une Methode nouvelle d'accompagnement pour le Clavecin, im Mercure v. J. 1730. Mon. März, Diſſertat. ſur les différentes methodes d'accompagnement pour le Clavecin ou pour l'Orgue, Par. 1732. 4. Auch wird ihm in der France litteraire noch eine andre Diſſertat. ſur l'accompagnement zugeſchrieben, welche ich nicht näher zu bezeichnen weiß.) — Garnier (Methode pour l'accompagnement du Clavecin et bonnes pour les perſonnes qui pincent de la Harpe.) — Franc. Geminiani (L'art de l'accompagnement ou Methode nouvelle et commode pour apprendre à executer promptement et avec gout la Baſſe continue ſur le Clavecin; urſprünglich, ſo viel ich weiß, engliſch geſchrieben, aber im Original mir nicht bekannt.) — De la Borde (Traité theor. et prat. de l'accompagnement de Clavecin, 1753. 4.) — Mich. Corretti (Le Maitre de l'accompagnement pour le Clavecin, Methode theoret. et prat. qui conduit en très peu de tems à acom-

pagner à livre ouvert . . . Par. 1753.) — Dubugarre (Methode plus courte et plus facile que l'ancienne pour l'accompagnement du Clavecin, Par. 1754.) — Boutmy (Traité abregé ſur la Baſſe continue, Haye 1760.) — Clement (Eſſai ſur la Baſſe fondamentale, P. 1762.) — Vismes (Abrégé des regles de compoſition et *d'accompagnement*, Par. 1767. 4.) — J. Dubreuil (Manuel harmonique, ou Tableau des accords pratiques, pour faciliter à toutes ſortes de perſonnes l'intelligence de l'Harmonie et de l'accompagnement . . . Par. 1768. 8.) — Biffry (Der zweyte Theil ſ. Traité de Muſique . . . P. 1770. 4. handelt de l'accompagnement du clavecin.) — Gougelet (Methode ou Abregé des regles d'Accompagnement de Clavecin . . . Par.) — Gibert (Solfeges, ou Leçons de Muſique ſur toutes les clefs dans tous les tons, modes et genres avec accomp. d'une Baſſe chiffrée, très utile aux perſonnes qui veulent apprendre l'accomp. du Clavecin et qui deſirent d'acquerir l'uſage de s'accompagner elles-mêmes, Par. 1784.) — Rodolphe (Ob ſeine, im Cramerſchen Magazin, Bd. 1. S. 834. angekündigte Theorie der Begleitung erſchienen iſt, weiß ich nicht?) — —

In engliſcher Sprache: Matth. Lock (Melotheſia . . . Lond. 1673. längl. 4.) — Gottfr. Keller (A compleat method for attaining to play a Thorough-Baſs . . . with a variety of proper Leſſons and Fuges, expl. the ſeveral rules thro'out the whole work . . . . Lond. 1731. 8.) — Joh. Frd. Lampe (A plain and compendious method of teaching the Thorough-Baſs . . . Lond. 1737.) — M. Pasquali (The Thorough-Baſs made eaſy . . . Lond. ſ. a. f. Frzſch. von W. Luſtig.) — Miller (Elements of Thorough Baſs, L. 1787. fol.) — J. Friſe (Treatiſe on the Thorough-Baſs, Lond. (1786.) f. Burney in in ſ. Geſchichte der Muſik, Bd. IV. S. 688 führt ein ſchon 1782 erſchienenes Werk von ihm, on Modulation and Accompaniment an.) — Auch finden ſich noch Anweiſungen dazu bey Falkners Inſtructions for playing the Harpſichord, u. a. m. —

In holländiſcher Sprache: Quir. van Blankenburg (Elementa Muſica of niew Licht tot het welverſtaan van de Muſiec en de Bascontinuo . . . In 's Gravenhage 1739. 4. 2 Th.) — Conr. Zumbach von Koesfeld (Inſtitut. muſicae, of Korte Onderwyzingen rakende de Practyk van de Muſyk; en inzonderheid van den Generalen Bas, of Baſſus continuus . . Leyden 1743. 8. Wahrſcheinlicher Weiſe iſt das Werk zuerſt früher erſchienen, weil Zumbach bereits im J. 1727 ſtarb; ſ. übrigens den Art. Satz.) — J. P. A. Fiſcher (Van dem Baſſo continuo . . . Utr. 1762. 4.) — C. F. Graf (Proeve over de Natuur der Harmonie en den Baſſo continuo . . In's Gravenh. 1782. 4.) — —

In deutſcher Sprache: Heinr. Albert (In der Vorr. zum zweyten Th. ſ. Poetiſch muſikal. Luſtwäldlein . . . Qfol. ums J. 1652.) — Joh. Staaten (Manuductio vor die, ſo des Generalbaſſes unerfahren 1656. So wird dieſes Werk im 25ten §. der Mattheſonſchen Organiſtenprobe angeführt; ob es aber wirklich gedruckt worden; weiß ich nicht?) — Wern. Fabricius (Manuductio zum Generalbaß, Leipz. 1675. S. Adlungs Anleit. S. 762.) — Joh. Chriſtph. Stierlein (Trifolium muſicale . . . d. i. Eine dreyfache Unterweiſung, wie, Primo, ein Incipient die Fundamenta im Singen recht legen kann . . . Secundo, wie der Generalbaß gründlich zu tractiren . . . Stuttg. 1691. 4.) — Joh. And.

Werkmeiſter (Die nothwendigſten Anmerkungen und Regeln, wie der Baſſus Continuus, oder Generalbaß wohl könne tractirt werden, und ein Jeder, ſo nur ein wenig Wiſſenſchaft von der Muſik und Clavier hat, denſelben vor ſich ſelbſt erlernen könne . . Aſchersl. 1698. 4. Verm. Quedl. ſ. a. 4. Aſchersl. 1715. 4. Und, als Commentar darüber, eben dieſes Verfaſſers Harmonologia muſica, 1702. 4.) — Ungen. (Wegweiſer die Orgel recht zu ſchlagen, ſo wohl was den Generalbaß, als auch den Gregor. Geſang anbetrift, Augsb. 1698. längl. 4. Ebend. 1731. 4. (S. Mitzlers Muſ. Bibl. B. 1. Th. 5. S. 73.) — Fdr. Erh. Niedt (Muſikaliſche Handleitung . . Hamb. 1700, 1717. längl. 4. 3 Th. Ebend. 1721. 4. Vorzüglich die beyden erſten Theile, welche von dem Generalbaß überhaupt, und von der Variation deſſelben handeln) — Joh. Albr. Kreſſe (Manuductio novo-methodica ad Baſſum generalem, d. i. Handleitung u. ſ. w. . . Stuttg. 1701. f.) — Fdr. Ph. Bödecker (Manud. nova methodico-practica ad Baſſum generalem, herausg. von Phil. Jac. Bödecker, Stuttg. 1701. f.) — D. Joh. Phil. Treiber (Accurater Organiſt im Generalbaß . . . . Arnſt. 1704. f. Auch gehört ſeine Anweiſung, eine einzige Arie aus allen Tönen und Accorden, ſo wie in jedem Tacte zu componiren, ebend. 1702. f. noch hieher.) — Juſt. von Despons (Chirologia organico-muſica. d. i. Regeln und Exempel des Manuals, oder der Orgelkunſt . . . . Nürnb. 1711. f. Die ſämmtlichen Generalbaßregeln nehmen nur zwey Blätter ein, und ſind jetzt ohne allen Werth.) — Joh. Dav. Heinechen (Neu erfundene und gründliche Anweiſung zur vollkommenen Erlernung des Generalbaſſes, wobey zugleich noch andre ſchöne Vortheile in der Muſik an die Hand . . gegeben werden . . . Hamb. 1711. 4. Sehr verm. unter dem Titel: der Generalbaß in der Compoſition . . Dresd. 1728. 4.) — Matth. Gugl (Fundamenta Partiturae in compendio data, d. i. Kurzer und gründlicher Unterricht, den Generalbaß, oder die Partitur nach den Regeln recht und wohl ſchlagen zu lernen, Salzb. 1719. 4. Augsb. 1747. 1777. längl. 4.) — Joh. Mattheſon (Exemplariſche Organiſtenprobe . . . Hamb. 1719. 4. Verb. und verm. unter dem Titel: J. M. Große Generalbaßſchule . . Ebend. 1731. 4. 1751. 4. (die letzte Ausg. ſehr incorrect) Eben dieſes Verfaſſers, Kleine Generalbaßſchule . . . Ebend. 1735. 4.) — Ungen. (Kurze Anführung zum Generalbaß, darin die Regeln, welche bey Erlernung des Generalbaſſes zu wiſſen nöthig, kürzlich und mit wenig Worten enthalten, Leipz. 1728. 1733. 1744. 8. Die Schrift ſoll von einer Fräul. von Freudenberg ſeyn.) — In dieſe Zeit ungefähr fällt J. Gotth. Zieglers Unterricht zum Generalbaß, der aber, ſo viel ich weiß, nie gedruckt worden.) — Dav. Kellner (Treulicher Unterricht im Generalbaß . . . Hamb. 1732. 4. 1782. 4. 1794. 4. — J. G. Burriegel (Compendiöſe muſikal. Methode, beſtehend aus einem großen 3fachen Circul und zwey Generaltabellen, Augsb. 1737. Qfol.) — Lor. Mitzler (Die Anfangsgründe des Generalbaſſes, nach mathematiſcher Lehrart abgehandelt, und vermittelſt einer Maſchine aufs deutlichſte vorgetragen, Leipz. 1739. 8. Die Beſchreibung dieſer Maſchine findet ſich auch im 1ten Th. S. 58. des erſten Bds. ſ. Muſikal. Bibliothek.) — G. Ph. Telemann (Singe- Spiel- und Generalbaßübungen, Hamb. 174 . . . 4. Eine Samml. von Oden mit Melodien, unter welchen die Regeln der Begleitung angegeben ſind. Auch findet ſich eben dieſes bey ſeinem,

1744 herausgegebenen Jahrg. von Kirchenstücken.) — Leonh. Reinhard (Kurzer und deutlicher Unterricht von dem Generalbaß . . Augsb. 1744. 4.) — G. Andr. Sorge (Vorgemach der musikalischen Composition . . Leipz. 1745-1747. 4. 3 Th. Ebendesselben Compendium harmonicum, d. i. Kurzer Begriff der Lehre von der Harmonie für diejenigen, welche den Generalbaß und die Composition studieren . . . mit Anmerk. von Frdr. Wilh. Marpurg, 1760. 4.) — G. Joach. Jos. Hahn (Der wohl unterwiesene Generalbaßschüler oder Gespräch zwischen einem Lehrmeister und Scholaren vom Generalbaß, Augsb. 1751. 8. Auch gehört noch eben dieses Verfassers „Clavierübung, bestehend in einer leichten Sonate, welcher eine Erklärung der Ziffern, nebst practischen Exempeln beygefügt sind . . . Nürnb. (1750.) 4. hieher.) — Frz. Xav. Nauß (Gründlicher Unterricht, den Generalbaß recht zu erlernen . . . Augsb. 1751. 4.) — Ungen. (Kurze und gründliche Anleitung zum Generalbaß, worin die, zu dieser Wissenschaft nöthigen Regeln kurz und deutlich enthalten, Leipz. 1752. 8. Da ich diese Schrift nicht gesehen: so weiß ich nicht, ob sie nicht vielleicht eine neue Ausg. des vorhin angeführten Werkchens von dem Frl. v. Freudenberg ist.) — F. W. Marpurg (Handbuch bey dem Generalbaß und der Composition, Berl. 1755-1758. 4. 3 Th. Ein Anhang dazu, ebend. 1761. 4. Anmerk. über seine Anleit. zum Generalbaß, ebend. 1762. 4. S. auch bey dem Art. Instrumentalmusik, seine Anweisung zum Clavierspielen.) — Joh. Fdr. Daube (Generalbaß in drey Accorden, gegründet in den Regeln der alten und neuen Autoren, nebst einem hierauf gebauten Unterricht, wie man aus einer jeden aufgegebenen Tonart, nur mit zwey Mittelaccorden, in eine von den 23 Tonarten, die man begehrt, gelangen kann . . . wie auch zu jeder Melodie einen Baß zu setzen . . . . Leipz. 1756. 4. Gedanken über dieses Werk, von Gemmel finden sich im 2ten Bde. S. 325. 464 und 542 der Marpurgischen Beyträge, und von Sonnenkalb, ebendaselbst, B. 3. S. 465. Bd. 4. S. 196.) — Ge. Chrstph. Weitzler (Kurzer Entwurf der Anfangsgründe, den Generalbaß auf dem Clavier nach Zahlen zu spielen, Königsb. 1756. 8.) — Chrstph. Gottl. Schröter (Deutliche Anweisung zum Generalbaß, in beständiger Veränderung des uns angebohrnen harmonischen Dreyklanges . . , wobey ein umständlicher Vorbericht der vornehmsten, vom Generalbaß handelnden Schriften dieses Jahrhunderts . . . Halberst. 1772. 4.) — G. Mich. Telemann (Unterricht im Generalbaßspielen, Hamb. 1773. 4.) — Joh. Heinr. Hesse (Anweisung zum Generalbaß, denselben leicht zu erlernen, Hamb. 1776. 8.) — J. M. Bach (Systematische Anweisung zum Generalbaß, Cassel 1780. 4.) — Phil. Kirnberger (Grundsätze des Generalbasses, als erste Linien zur Composition, Berl. 1781. 4.) — Joh. Chrstph. Kellner (Grundriß des Generalbasses, eine theoret. pract. Anleitung für die ersten Anfänger, Cassel 1787. Querq.) — Joh. G. Portmann (Leichtes Lehrbuch der Harmonie, Compos. und des Generalbasses . . . mehr Exempel als Text . . Darmst. 1789. 4.) — Joh. Chr. Bertram Kessel (Unterr. im Generalbaß . . . Leipz. 1790. 8.) — D. G. Türk (Kurze Anweisung zum Generalbaßspielen, Halle 1791. 8. Die Rec. dieser Schrift in der Allg. deutschen Bibl. Bd. 108 veranlaßte eine „Beleuchtung dieser Rec. Halle 1792. 8.“) — Uebrigens finden sich Anweisungen zu dem Generalbaß in mehrern, die Musik betreffenden Schriften, als in dem

dem 3ten Bde. S. 124 u. f. von Prätorius Syntagma — in J. A. Herbsts Musica poet. . . . Nürnb. 1643. 4. — in J. Crügers rechtem Weg zur Singekunst, Berl. 1660. 4. — im 3ten Th. Kap. 17 u. f. von Prinzens Phrynis oder Satyr. Komp. Dresd. 1696. 4. — im 2ten St. von D. Speers Musikal. Kleeblatt, Stuttg. 1687. 8. verb. 1697. 8. — in M. J. B. Sambers Manuductio ad Organum, Salzb. 1704. 4. — in E. G. Barons Histor. theoret. und pract. Unterf. des Instrumentes der Laute, Nürnb. 1727. 8. — in Quanzens Anweisung zur Flöte — in Bachs Versuch über die wahre Art das Clavier zu spielen — in H. Laags Anfangsgr. zum Clavierspielen und zum Generalbaß, Osnabr. 1744. — im 2ten Th. von G. S. Löbleins Clavierschule, Züll. 1781. 4. — und andern Anweisungen zum Clavierspielen mehr, welche bey dem Art. Instrumentalmusik angezeigt sind. — S. auch das 14te Kap. in J. Adlungs Anleit. zur musikal. Gelahrtheit, S. 750. der 2ten Ausl. —

Was die Erfindung des Generalbasses anbetrift: so will ich solche mit den eigenen Worten eines Geschichtschreibers der Musik, hier erzählen. „Zu den Zeiten des Viadana, sagt dieser, wurden die Motetten mit Fugen, Syncopen, dem geschmückten und gebrochenen Contrapunct dergestalt ausgeziert, und so einzig auf die Harmonie Rücksicht genommen, daß zwischen der Musik und den Worten keine Uebereinstimmung mehr Statt hatte, und die Musik ein Gewirre und Gezerre war. Diesem Uebel abzuhelfen erfand Viadana die Monodien und Concerte; und da diese nun nicht ohne Fundament oder Leitfaden bestehen können: so gab er ihnen in dem Baß gleichsam einen Führer, ohne daß sie von dem Organisten erst durften in die Tabulatur gebracht werden.“ — S. übrigens die Art. Begleitung, Bezifferung, Harmonie, Satz, Versetzung, u. d. m.

Genie.

Ueber das Genie überhaupt haben besonders geschrieben, unter den Italienern: G. Bettinelli (Im 2ten Th. s. W. Dell' Entusiasmo delle belle arti, Mil. 1769. 8. S. den Art. Begeisterung, S. 203.) — —

Unter den Spaniern: Juan Huarte (Sein Examen de los Ingenios, Mad. 1566. 8. gehört unstreitig hieher. Uebersetzt in das Lateinische, unter dem Titel, Scrutinium Ingeniorum von Aeschacius Major (Joach. Cäsar) 1612. und von Ant. Possevin; in das Franz. von Gab. Chappuis; in das Engl. von Bellamy, mit der Aufschrift, Tryal of wit, Lond. 1698. 8. In das Deutsche, von G. Ephr. Lessing, Wittenb. 1752. 1785. 8.) — —

In französischer Sprache: J. B. Dubos (Der 2te Bd. s. Reflex. crit. sur la poesie et la peinture (s. den Art. Aesthetik) besteht größtentheils aus Untersuchungen über das Genie) — so wie der 2te und 3te Bd. von dem Werke des Helvetius, De l'esprit, P. 1758. 12. 3 Bd. davon handelt.) — G. Sulzer (Eine Abhandl. darüber in der Hist. de l'Acad. de Berlin, Année 1757. Deutsch, in dem 5ten Bde. S. 137 der Samml. vermischter Schriften, Berl. 1762. 8. und im 1ten Bd. s. Vermischten philos. Schriften, S. 309 der 2ten Ausl.) — L. Racine (De l'esprit et du Genie, das 11te Kap. in s. Reflex. sur la Poesie, Bd. 2. S. 176. Er erklärt das Genie, als une lumiere de l'ame qui rend celui qui s'applique à un art superieur à tous ceux qui ont cultivé le même art.) — N. C. J. Trublet (Du Genie, im 3ten Bd. S. 102. s. Essais, Par. 1762. 12.) — Diderot (Der Art. Genie, in der

Encyclopedie; Deutſch, im 6ten B. S. 641. der Unterhaltungen. — Caſtillon (Conſiderations ſur les cauſes phyſiques et morales du Genie . . . Bouil. 1769. 8. Deutſch, Leipz. 1770. 8. Voll einſeitiger und willkührlicher Behauptungen.) — Ungen. (Les droits du Genie, P. 1770. 12.) — Ancillon (Si le Genie eſt elevé ſur les regles, Diſc. qui a obtenu l'acceſſit à l'Acad. de Beſançon . . . Berl. 1789. 8. So redneriſch, daß die Begriffe des Verf. ſich nicht beſtimmen laſſen.) —

In engliſcher Sprache: Addiſon (Im Zuſchauer, Bd. 2. N. 160.) — W. Sharp (Diſſertation on Genius, Lond. 1755. 8.) — Ed. Young (Conjectures on original Compoſition . . . Lond. 1759. 8. Deutſch, Leipz. 1760. 8. Neu überſ. ebend. 1789. 8.) — W. Duff (An Eſſay on Original Genius and its various modes of exertion in Philoſophy and the fine arts, particularly in Poetry, Lond. 1767. 8. und Critical Remarks on the Writings of the moſt celebrated original Geniuſes in Poetry . . . Lond. 1770. 8.) — Al. Gerard (Eſſay on Genius . . . Lond. 1774. 8. Deutſch, durch Ch. Garve, Leipz. 1776. 8.) — A. Purshouſe (Eſſay on Genius, L. 1782. 4.) — Joſ. Reynolds (In einer, im J. 1782. gehaltenen Rede (Diſcourſe) Lond. 1783. 4. Deutſch, im 31ten Bd. S. 1 u. f. der Neuen Bibl. der ſch. Wiſſenſch.) — J. Beattie (Remarks on Genius, das 3te Kap. S. 146. f. Abhandl. über die Einbildungskraft, in ſ. Diſſertat. moral and critical, L. 1783. 4.) — Balsham (Ein Aufſatz in dem 1ten Bde. ſ. Eſſ. philoſ. hiſtor. and litterary, L. 1789. 8. Deutſch, im 43ten Bde. der Neuen Bibl. der ſch. Wiſſenſch.) — J. W. Parſons (Hints on producing Genius, 1790. 8.) —

In deutſcher Sprache: S. F. Treſcho (Betracht. über das Genie, Königsb. 1755. 8.) — F. G. Reſewitz (Verſuch über das Genie, im 2ten Bde. S. 131. und im 3ten Bd. S. 1 u. f. der Samml. vermiſchter Schriften, Berl. 1760. 8. vergl. mit dem 92ten der Litteraturbr. Th. 6. S. 211.) — C. F. Flögel (Vom Genie, eine Abhandl. im 1ten St. des erſten Bandes der Vermiſchten Beyträge zur Philoſophie und den ſch. Wiſſenſch. Bresl. 1762. 8. und nachher in ſ. Geſchichte des menſchl. Verſtandes, S. 10 u. f. der Ausg. von 1765. vergl. mit dem 317ten Litteraturbr. Th. 22: S. 21. Dem Verf. zu Folge hat ein Menſch Genie, „wenn „das Verhältniß ſeiner Erkenntniß„vermögen ſo beſchaffen iſt, daß alle „Arten deſſelben dahin übereinſtim„men, daß ſie eine Fähigkeit zu einer „merklichen Größe erheben, und ihr „die übrigen gleichſam zu Gebote ſte„hen, und nur da zu ſeyn ſcheinen, „ihr als Hülfsmittel zu dienen, und „ihren Glanz zu erhöhen.)“ — J. Riedel (Ueber das Genie, der 21te Abſchn. in ſ. Theorie der ſch. Künſte und Wiſſenſch. S. 391. der Aufl. von 1767. Der Verf. unterſcheidet das Genie überhaupt, von einem beſondern Genie dadurch, daß das erſtere gewiſſe Dinge gut und leicht zu verrichten vermag, welche andre mit vieler Mühe nur ſchlecht machen, und daß das letztere nur auf eine Claſſe derſelben eingeſchränkt iſt. Dieſes letztere theilt er wieder in den philoſophiſchen Kopf, in das practiſche Genie und den ſchönen Geiſt ab.) — Ch. Garve (Verſuch über die Prüfung der Fähigkeiten, im 8ten Bde. der Neuen Bibl. der ſchönen Wiſſenſch. und in der Sammlung ſ. Philoſ. Schriften, Leipz. 1779. 8.) — Joh. Ad. Schlegel (Vom Genie in den ſchönen Künſten, eine Abhandl. im 2ten Bde. ſ. Batteux, S. 1 u. f. Ausg. von 1770.) — Joh. A. B. Bergſträßer (Gedanken vom Genie, Hanau 1770. 4.) — Im Sophron,

oder von der Bestimmung des Jünglinges für dieses Leben, 1773. 8. findet sich eine Prüfung der Fähigkeiten des Menschen überhaupt. — E. C. Wieland (Versuch über das Genie, Leipz. 1779. 8.) — J. C. König (Vom Genie, der 20te Abschn. in s. Philosophie der schönen Künste, Nürnb. 1784. 8. S. 501. Der Verf. schränkt „sich auf das Kunstgenie „ein und erklärt dieses als das Ver„mögen, Kunstwerke zu produciren, „die sich durch neue, und von außer„ordentlicher Kraft zeugende Voll„kommenheiten merklich auszeich„nen.“) — P. Gäng (Vom ästhetischen Genie und seinen Eigenschaften, handelt der 2te Abschn. §. 58 u. f. der Einleitung s. Aesthetik, Salzb. 1785. 8. S. 88 u. f. Genie ist dem Verf. „ein merklich hoher, ausge„zeichneter Grad von Geistesfähig„keiten, die das Subject, in dem sie „vorhanden sind, zum Hervorbrin„gen vorzüglicher Werke geschickt „machen; und die Bestandtheile des„selben, eine leichte, ausgebreitete „lebhafte Phantasie, und eine fer„tige, starke, ausgedehnte Dicht„kraft.)“ — J. C. Adelung (Das 11te Kap. des 3ten Thls. s. Werkes, Ueber den deutschen Styl, Bd. 2. S. 359. handelt vom Genie; der Verf. erklärt dasselbe, in der engsten Bedeutung, als ein vorzügliches Maß der untern Geisteskräfte, so wie solches erfordert wird, schöne Geister und schöne Schriftsteller zu bilden; untersucht, ob ein Genie Verstand besitzen müsse, ob es erworben werde? ob es verschiedene Arten von Genies giebt, bestimmt, wie viel Genie zu einer schönen Schreibart erfordert wird, und die Pflichten des Genies überhaupt und der besondren Arten desselben.) — Ungen. (Vom Genie, ein Aufs. im 4ten St. der Philos. und Litterar. Monatsschrift, 1787.) — J. Kant (In s. Kritik der Urtheilskraft, S. 178 u. f. Er erklärt das Genie, als ein Talent, dasjenige, wozu sich keine bestimmte Regel geben läßt, hervorzubringen.) — Ungen. (Beweis, daß das Genie in der Richtung der Aufmerksamkeit bestehe, im Jul. des deutschen Magaz. von Eggers, v. J. 1792.) —

Geschmack.

Von dem Geschmack überhaupt, handeln, in italienischer Sprache: Lud. Ant. Muratori (Riflessioni sopra il buon gusto intorno le scienze e le arti, di Lamindo Pritanio, Ven. 1708. 1717. 12. Spanisch von Juan Sempre y Guarinos, mit einem Disc. sobre el gusto actual de los Españoles en la Litteratura, Mad. Deutsch, Augsb. 1772. 8. S. auch eben dieses Verf. Werk Della perfetta poesia, Lib. I. c. 5. S. 37. der Ausg. von 1770.) — Giovb. Corniani (I Piaceri dello Spirito, o sia Analisi de' principi del gusto e della morale, Bass. 1790. 8. (Für Frauenz. geschrieben; das Schöne der Nachahmung, oder die Kunstschönheit entsteht, dem Verf. zu Folge, aus der Verbindung der physischen Ordnung mit der Ordnung und Regelmäßigkeit in den menschlichen Handlungen.) — —

In französischer Sprache: Anna Dacier (Die Vorrede vor ihrer Uebers. des Plutus und der Wolken des Aristophanes, Par. 1684. 12. enthält eine Digression über den Geschmack, worin sie ihn, als une harmonie, un accord de l'esprit et de la raison erklärt.) — Louis Guez de Balzac (Das 3te der bekannten Entretiens galans (deren erste Erscheinung ich aber nicht zu bestimmen weiß) handelt vom Geschmack, welcher darin als eine raison éclairée, qui d'intelligence avec le coeur, fait toujours un juste choix parmi des choses opposées ou semblables, erklärt wird.) — Bellegarde (Let-

tres

tres sur le bon goût, sur les moyens de le regler, et sur les differences du goût, in s. Lettres curieuses de Littérature et de morale (von welchen mir aber auch nicht das Jahr ihrer ersten Erscheinung bekannt ist) und in den Lettres choiſ. de MM. de l'Acad. franç. Par. 1708. 12.) — Bouhours (Manière de bien penser dans les ouvrages d'esprit, Par. 1684. 4. 1771. 12. Haye 1739. 12. Deutsch, Altenb. 1747. 8. Wenn die Schrift gleich nicht unmittelbar vom Geschmack handelt: so ist sie denn doch zur Bildung des Geschmackes geschrieben, und kann dazu wirklich beytragen. Sie ist in Gespr. abgefaßt, deren viere sind, und worin ausgemacht wird, daß die Gedanken, in den Werken des Witzes, einen dem Stoff angemessenen Grad von Wahrheit haben, und nobles sans enflure, agréables sans affeterie, delicates sans raffinement und nettes, claires et intelligibles seyn sollen. Eine Widerlegung dessen, was der Verf. den italienischen Dichtern Schuld gegeben hatte, gab Giov. Giuſ. Orsi unter dem Titel: Considerazioni sopra un famoso libro francese, intitulato, Manière de bien penser etc. Bol. 1690. 4. 1735. 4. 2 B. heraus.) — J. Frain du Tremblay (Disc. . . . sur le bon goût, Par. 1713. 12. Das Werk besteht eigentlich aus vier Discours, wovon der 2te vom guten Geschmack nur in so fern handelt, als dieser sich nicht mit dem Gebrauche der Mythologie, und einer zu großen Nachahmung der Alten vertragen soll. Die 3te und 4te enthält Beweise davon aus franz. Dichtern.) — Ch. Rollin (Reflex. generales sur le goût, in s. Manière d'enseigner et d'etudier les belles lettres, Par. 1726. 12. 4 B. Bd. 1. S. 156. der Hallischen Ausg. von 1751. Der Verf. erklärt den Geschm. als ein discernement delicat, vif, net et precis de toute la beauté, la vérité, la justesse des pensées et des expressions qui entrent dans un discours.) — Cartaud de la Vilate (Essai histor. et philosophique sur le goût, Par. 1736. 12. 1751. 12. Amst. 1737. 8.) — Ch. Batteux (Von dem Geschmacke; von dem Gegenstande des Geschmackes; von den Gesetzen des Geschmackes, und von den Folgerungen, welche daraus fließen, in s. Cours de belles lettres, Bd. 1. S. 53 u. f. d. deutschen Uebers. 4te Aufl.) — J. B. de la Curne de St. Palaye (Lettre à Mr. Bachaumont sur le bon goût dans les Arts et dans les belles Lettres, Par. 1751. 12.) — Voltaire (Der Art. Goût in der Encyclopedie, Engl. bey Gerard's Essay on taste, deutsch bey der Uebers. desselben.) — Jean le Rond d'Alembert (Reflex. sur l'usage et sur l'abus de la Philosophie en matière de goût, im 4ten Bd. S. 295. s. Melanges de Litterat. d'Hist. et de Philos. Amst. 1760. 12. Englisch, bey Gerards Essay on Taste, so wie bey der deutschen Uebers. desselben. Alembert erklärt den Geschm. als das Talent, in den Werken der Kunst dasjenige, was empfindlichen Seelen gefallen, und was ihnen anstößig seyn muß, ausfindig zu machen.) — Seran de la Tour (L'art de sentir et de juger en matière de goût, Par. 1762. 12. 2 Th. Strasb. 1788. 8. Die Einleitung des Werkes besteht aus vier Betrachtungen: Peut-on donner une notion précise du goût? Sur les preuves par lesquelles on prétend démontrer qu'il n'est pas possible de donner une notion précise du goût; Moyen certain de donner une notion précise du goût; Preuve de la verité du moyen que l'on propose pour donner une notion précise du goût. Das Werk selbst ist in vier Bücher abgetheilt, wovon das erste, 5 Kap. Qu'il faut remonter aux loix du Beau

pour

our connoitre les loix du gout; des oix du Beau considéré dans ses rapports avec le goût, und consequenes tirées des considerations des apports du Beau avec le goût; De l'origine du goût; De la cause lu goût; Principe du goût; Nature du goût; das zweyte 6 Kapitel, De l'invention; De l'Imitation; De 'Enthousiasme; Du Sublime considéré en général; Du Sublime conidéré en particulier; das dritte 6 Kap. Des règles du Gout; Qu'il ne faut pas juger par les règles générales un ouvrage qui doit être jugé par des règles particulieres; Sur l'Expression: Economie du goût; Qu'il est important d'inspirer aux princes l'amour du goût; Sur la Critique; das vierte Buch 5 Kap. Qu'il faut mesurer la proportion de son goût avec celle de ses talens; Sur la delicatesse du goût; Sur la fausse delicatesse; Sur l'intêret, und die Conclusion, enthält. Im Ganzen ist das Werk mehr rednerisch, als philosophisch geschrieben. Der Geschmack wird darin, als die faculté de sentir le Beau erklärt.) — Nic. Ch. Jos. Trublet (Du goût und Reflex. sur le goût, où l'on examine la maxime, s'il faut écrire pour tout le monde, und Suite des Reflex. sur le goût, und du goût, in s. Essais sur divers sujets de Litterature, Bd. 2. S. 18 u. f. Bd. 3. S. 129 u. f. Par. 1762. 12.) — J. H. S. Formey (Discours . . . et Reflex. sur le goût, bey s. Ausg. der Essais sur le Beau des P. Andre, Amst. 1759. 1764. 12. Analyse de la notion du gout, in den Nouv. Mem. de l'Acad. de Berlin v. J. 1780.) — Le Cat (Dissertations sur le Gout, in den Nouv. Mem. de l'Acad. de Berlin, von den J. 1772 und 1782.) — Bitaube (Sur le goût national, considéré par rapport aux traductions, in den Nouv. Mem. de l'Acad. de Berlin v. J. 1779.) — Fr. Marmontel (Essai sur le goût, in dem 1ten B. s. Oeuvr. Par. 1788. 8.) — Poncet de la Riviere, Bischof von Troyes (Soll einen Disc. sur le goût geschrieben haben, den ich nur aus allgemeinen Nachrichten kenne.) — Auch gehören, im Ganzen, Mallets Principes pour la lecture des Poetes, Par. 1745. 12. 2 B. und de la Porte Ecole de Litterature, Par. 1763. 8. 2 B. in sofern hieher, als sie mit Rücksicht auf Bildung des Geschmackes abgefaßt sind.

In englischer Sprache: Addison (In der 409ten No. seines Zuschauers, als Einleitung zu den, mit No. 411 anfangenden Untersuchungen über die Vergnügungen der Einbildungskraft.) — Dav. Hume (Of the Standard of Taste, und Of the delicacy of Taste . . . in s. Essays and Treatises (Bd. 1. S. 284. und S. 3. der Ausg. von 1770) wovon der erste sich Deutsch in J. J. Dusch Vermischten Crit. und Satyr. Schriften, Alt. 1758. 8. befindet. Zum Geschmacke fordert der Verfasser Feinheit (delicacy) der Einbildungskraft, Uebung, Vergleichung, einen von Vorurtheilen freyen Geist, und gesunden Verstand.) — Cooper (Letters concerning Taste, Lond. 1753. 1757. 1771. 8. Deutsch, Rostock 1755. 8.) — Alex. Gerard (Essay on Taste . . Edinb. 1759. 8. Verm. 1780. 8. Deutsch, Bresl. 1766. 8. Frzsch. von Eidous, Par. 1766. 12. Nach einer kurzen Einleitung, handelt der Verf. im ersten Th. von der Auflösung des Geschmacks in s. einfachen Principia, als, in 7 Abschn. Von dem Gefühl oder Geschmack des Neuen; von dem Gefühl, oder Ges. der Größe und des Erhabenen; von dem Gefühl oder Geschmack des Schönen; von dem Gefühl od. Ges. der Nachahmung; von dem Gefühl oder Ges. der Harmonie; von dem Ges. oder Ges. des Lächerlichen; von dem Ges. oder Ges. der Tugend. Im

zwey-

zweyten Theile von der Bildung des Geschmackes durch die Vereinigung und Verbesserung seiner simpeln Principien, als, in 7 Abschn. Von der Vereinigung der innern Sinne, und der Unterstützung, die sie von der Zärtlichkeit des Affectes erhalten; vom Einflusse der Beurtheilungskraft auf den Geschmack; von der Verbesserung des Geschmackes; von der Empfindlichkeit des Geschmackes; von der Feinheit des Geschmackes; vom korrecten Geschmack, oder der Richtigkeit desselben; von der gehörigen Proportion unter den Principien des Geschmackes. Im dritten Theile, von der Provinz und Wichtigkeit des Geschmackes, und zwar in sechs Abschnitten: in wie fern der Geschmack von der Einbildungskraft abhängt; von der Verbindung des Geschmacks mit dem Genie; von dem Einflusse des Geschmackes auf die Kritik; von den Gegenständen des Geschmackes; von den Vergnügungen des Geschmackes; von den Wirkungen des Ges. auf den Character und auf die Leidenschaften.) — H. Home (Das 25te Kap. s. Elements of Critic. führt die Ueberschrift, Standard of Taste, und der Verf. fordert dazu natürlich seine Empfindung, Erziehung, Nachdenken, Erfahrung, und eine regelmäßige Lebensart.) — Ungen. (Clio, a Discourse on Taste, L. 1766. 8.) — Edm. Burke (Vor der 5ten Ausg. s. Philos. Enq. on the Origin of our Ideas of the Sublime and Beautiful, Lond. 1772. 8. Deutsch, Riga 1773. 8. findet sich eine Einleitung von dem Geschmack, worin dieser, als die Fähigkeit der Seele, auf welche die Werke der Einbildungskraft und der sch. Künste ihre Eindrücke machen, und von welcher sie beurtheilt werden, erklärt, und untersucht wird, ob die Triebfedern und Gesetze, nach welchen die Imagination die Eindrücke erhält, bey allen Menschen so einstimmig und so beständig sind, daß man darauf sichere Grundsätze bauen könne.) — J. Priestley (In s. Lectures on Oratory and Criticism, Lond. 1774. 4. Deutsch, Leipz. 1779. 8. handelt die 17te Vorl. von der Ergötzung der Einbildungskraft überhaupt, und von der Grundregel des guten Geschmackes.) — Hugh Blair (Von s. Lectures handelt die 2te Vorl. (B. 1. S. 15. der Quartausg.) von dem Geschmack. Der Verf. setzt ihn, in die Fähigkeit, von den Schönheiten der Natur und Kunst angenehm gerührt zu werden.) — J. Beattie (Of Taste, and its improvements, das 4te Kap. S. 165. in s. Abhandl. über die Einbildungskraft, in s. Dissertat. moral and critic. Lond. 1783. 4. Der Verf. erfordert zum Geschmack, a lively, correct Imagination; the power of distinct apprehension; the capacity of being easily, strongly and agreeably affected with sublimity, beauty etc. sympathy or sensibility of heart, und judgment or good sense.) — Th. Percival (Essay on the Taste for the general beauties of nature, und Essay on the taste for the fine arts, in s. Moral and litterar. Dissert. Lond. 1784. 8.) — Th. Reid (Der 7te Abschn. s. Essay on the intellectual power of Man, Edinb. 1785. 4. handelt vom Geschmack, und findet sich, Deutsch, in der Neuen Bibl. der sch. Wissensch. B. 31. S. 181.) — Ch. Polier (On the pleasure which the mind receives from the exercises . . . of Taste in particular, in dem 1ten Bde. S. 110 der Mem. of the Litterar. and Philos. Society of Manchester, Lond. 1785. 8. Deutsch, Leipz. 1788. 8.) — Ungen. (Ideas upon Taste and Criticism, im 12ten St. des Europ. Magaz. v. J. 1785.) — Ungen. (An Inquiry into the principles of Taste, and the origin of our ideas

of

of beauty, Lond. 1790. 8. Mir, ich gestehe es, ganz unverständlich.) — Arch. Alison (Essays on the Nature and principles of Taste, Lond. 1790. 4. Deutsch, mit Anm. und Abhandl. begleitet von K. H. Heydenreich, Leipz. 1792. 8. 2 B. Der erste Versuch enthält Untersuchungen über die Natur der Empfindungen des Schönen und Erhabenen, und zwar in 2 Kap. Ueber die Wirkung erhabener und schöner Gegenstände auf die Phantasie, und eine Analysis dieser Beschäftigung der Phantasie; der zweyte Versuch handelt von dem Erhabenen und Schönen der materiellen Welt, und zwar in 4 Kap. Von dem Erhabenen und Schönen des Schalles; von dem Erhabenen und Schönen des Gesichtes; und von den Formen. Die Zus. des H. Heydenreich enthalten Allg. Bemerkungen über Alisons Methode, über den Werth und die Nothwendigkeit der Beobachtung für die ästhetische Kritik; über die Hauptidee, welche Al. s. Beobachtungen zum Grunde legt; über die Nothwendigkeit, die ästhetische Untersuchung des Schönen der Natur und Kunst zu trennen; über den Begriff des Mahlerischen in der Natur; über die Unzulänglichkeit der bloßen Beobachtung zur Erklärung der Empfindungen des Aesthetisch Erhabenen; über die characteristischen Merkmahle der Empfindungen des Aesthetisch Erhabenen, u. d. m. Uebrigens ist das Original noch nicht vollendet; es soll noch ein dritter Versuch hinzukommen, worin die Natur des Vermögens, wodurch Erhabenheit und Schönheit empfunden werden, untersucht werden soll. Ein dadurch veranlaßter Aufs. Ueber die Natur und das Wesen schöner Empfindungen, findet sich im 46ten Bde. S. 1 u. f. der Neuen Bibl. der sch. Wissensch.) — —

Von deutschen Schriftstellern: Der erste Schriftsteller unter uns, welcher über Geschmack schrieb, war Christ. Thomasius, und zwar in seinem, Leipz. 1687 gedruckten Program von der Nachahmung der Franzosen (In s. Kl. deutschen Schriften, Halle 1707. 1721. 8. S. 46 der 2ten Ausg.) Aber er wagte noch nicht eine deutsche Benennung der Sache, sondern behalf sich mit dem Worte goût; und noch weniger getraute er sich, Gesetze dafür aufzustellen. — Joh. Ulr. König (Untersuchung von dem guten Geschmack in der Dicht- und Redekunst, bey den Gedichten des H. v. Canitz, Leipz. 1727. 8. Berl. 1750. 8. Der allgemein gute Geschmack wird darin, als eine, aus gesundem Witze, und scharfer Urtheilskraft erzeugte Fertigkeit des Verstandes, das Wahre, Gute und Schöne richtig zu empfinden, erklärt.) — J. J. Bodmer (1) Von dem Einflusse und Gebrauch der Einbildungskraft zur Ausbesserung des Geschmackes, Frft. und Leipz. 1727. 8. 2) Briefwechsel von der Natur des poetischen Geschmakkes . . . Zür. 1736. 8. Der Verf. will nicht, daß die sinnliche Empfindung, welche er den poetischen Geschmack nennt, sondern „eine geübte, fertige, und selbst in den kleinsten Stücken behutsam gehende Ueberlegung“ den Werth der Werke der Wohlredenheit entscheiden solle. Er erklärt daher den Geschmack, als eine scharfsinnige, geübte Fertigkeit, das Wahre vom Falschen, das Vollkommne vom Fehlerhaften durch den Verstand, zu unterscheiden.) — Chrstph. Gottsched (Das 3te Kap. s. Dichtk. handelt von dem guten Geschm. eines Poeten.) — Joh. Ad. Schlegel (Von der Nothwendigkeit, den Geschmack zu bilden; und von der frühzeitigen Bildung des Geschmackes, zwey Abhandl. bey der 2ten Ausg. s. Batteux, Leipz. 1759. 8. so wie bey der folgenden.) — Ungen. (Philosophisches Gespräch über

über den Geschmack, in dem 2ten Th. des ersten Bandes der Vermischten Beytr. zur Philosophie und den sch. Wissensch. Bresl. 1762. 8. vergl. mit dem 319ten der Litteraturbr.) — Wegelin (Vertheidigung des erhabenen moralischen Geschmackes in den schönen Wissenschaften, Lindau 1762. 8.) — Chr. G. Heyne (De morum vi ad sensum pulchritudinis, quam artes sectantur, Gott. 1763. f. und im 1ten Bd. S. 1 u. f. f. Opuscul. Ebend. 1785. 8.) — J. J. Dusch (Briefe zur Bildung des Geschmacks . . . Bresl. 1764-1773. 8. 6 Th. N. Aufl. 1773. 8. 3 Th. Bestehen aus Zergliederungen von Lehrged.) — J. Riedel (Ein Theil des 21ten Abschnittes in s. Theorie der schönen Wissensch. und Künste, S. 399 der 1ten Ausg. handelt vom Geschmack; ganz nach Gerard. Auch gehören hieher die 5 ersten Briefe, in s. Schrift über das Publicum, Jen. 1768. 8. worin er die nothwendige Verschiedenheit des Geschmackes zu erweisen versucht.) — G. F. Findeisen (Abhandl. über den Einfluß der Sitten auf die Sprache, und den guten Geschmack, Berl. 1768. 8.) — Ungen. (Vom Einflusse des guten Geschmackes auf die Religion 1768. 8.) — C. F. Flögel (Vers. über die Schönheit und den Geschmack in der Klotzischen deutschen Bibl.) — C. F. L. Hirschfeld (Vom guten Geschmack in der Philosophie, Lüb. 1770. 8.) — C. Meiners (Der vierte Abschn. s. Revision der Philosophie, Gött. 1772. 8. S. 226. handelt vom Geschmack. 2) Einige Betrachtungen über den guten Geschmack, im 1ten Th. s. Vermischten Philosophischen Schriften, Leipz. 1775. 8. S. 133. vergl. mit dem 29ten B. S. 231. der Allg. deutschen Bibl. Der Verf. erklärt den Geschmack als die Fähigkeit sich von gewissen Gegenständen des Gesichtes und Gehöres angenehm, von andern unangenehm rühren zu lassen, alle nicht gleichgültige Eindrücke, durch die Phantasie erhalten, wiederhohlen und vervielfältigen zu können, alle Wirkungen geistiger Vollkommenheit mit Vergnügen wahrzunehmen und die Glückseligkeit Anderer mit Vergnügen, so wie ihr Unglück mit Mißvergnügen zu empfinden. 3) Das 7te Kap. in s. Grundriß der Theorie und Gesch. der sch. Wissensch. S. 33 handelt vom Geschmack, und bestreitet die Möglichkeit der Gleichheit desselben, ob der Vers. sonst gleich noch allgemein, von einem guten und einem schlechten, oder verdorbenen Geschmacke spricht.) — K. W. Jobel (Ueber das Studium des Geschmacks, eine Vorl. bey s. Schrift von der Gemeinnützigkeit der Wissensch. Frankft. a. d. O. 1773. 8.) — Marcus Herz (Vers. über den Geschmack, und die Ursachen seiner Verschiedenheit, Mietau 1776. 8. Verb. und verm. Berl. 1790. 8. Die Schrift besteht aus drey Abschnitten; in dem ersten erklärt der Verf. den Geschmack, als die Fähigkeit, das wahre Schöne und Häßliche in den Gegenständen zu erkennen und zu entdecken, und setzt die, dazu erforderlichen Eigenschaften in Vernunft, Einbildungskraft und Haltungsgefühl (ein Gefühl von dem wahren Werthe der einzelnen Stücke in dem Mannigfaltigen, vermöge dessen die Lebhaftigkeit der Vorstellung eines jeden seiner Wirkung zum Ganzen genau angemessen ist.) In dem zweyten werden die, zur Cultur dieser Eigenschaften erforderlichen Mittel untersucht, und das Haltungsgefühl näher, oder als übereinstimmend mit der Regel der Glückseligkeit, (welche in der verhältnißmäßigen Erweiterung aller Fähigkeiten, um die größte Summe von Realitäten durch sie hervorzubringen, besteht) bestimmt; in dem dritten handelt der Verf. von dem nothwendigen Verhältniß zwischen

den

den drey, zum guten Geschmack erforderlichen Hauptfähigkeiten, von den Umständen, welche auf die Cultur des Geschmackes Einfluß haben (Freyheit im Denken, Religion, Sittlichkeit, Ueberfluß, Clima und Regierungsform). In einem Zusatze werden einige Behauptungen von Hutcheson, Hume, Robinet und Dübos geprüft.) — Eine Abhandl. vom Geschmack, besonders unsers Jahrhundertes, findet sich in der Revision der deutschen Litteratur, Mannh. 1776. 8. — In dem Schwäbischen Mus. vom J. 1776 sind ein paar Aufs. über den Geschmack befindlich. — K. P. M. Snell (Ueber frühe Bildung des Geschmacks . . . Gießen 1782. 8.) — J. A. Eberhard (Ueber die Verschiedenheit des Geschmackes, in dem 6ten B. S. 1 u. f. der Neuen Bibl. der sch. Wissensch. und auch bey s. Synonymentor Anm. S. 66.) — J. C. König (In s. Philos. der sch. Künste handelt der 19te Abschn. S. 474. vom Geschmack. Der Verf. stellt Untersuchungen darin an über das Wort Geschmack; über den Begriff und das Wesen des Geschmackes (welcher die Fähigkeit seyn soll, von wahrgenommenen Gegenständen auf eine uneidenschaftliche, angenehme oder ungenehme Weise, gerührt zu werden) über die verschiedenen Arten und Grade des Geschmackes (der Geschmack wird in einen allgemeinen und besondern, in einen rohen, guten, feinen und richtigen abgetheilt) über die Bildung des Geschmacks; über den Einfluß desselben auf Tugend, Religion und Gelehrsamkeit, welchen er, in so fern er für unmittelbar und nothwendig ausgegeben wird, läugnet.) — T. Kübl (Allg. Betracht. über den Geschmack, in dem Hannöverschen Magaz. und im 1ten Bde. S. 319 der Litterar. Chronik, Bern 1785. 8.) — P. Gäng (In einer Aesthetik wird §. 62. S. 94. der Geschmack, als ein Bestandtheil des Genies angesehen, und in den folgenden §§. von dem Begriff und Gefühl des Geschmackes; von der Eintheilung des Geschmacks; von der Verschiedenheit des Geschmackes; von den vornehmsten Eigenschaften des guten Geschmackes; von den Mitteln zur Bildung des Geschmackes; von den Stufen des guten Geschmackes; von der Verbindung des Geschmackes mit dem Genie; von dem Einflusse des Geschmackes auf die Wissenschaften und Glückseligkeit, größtentheils nach dem vorhergehenden Schriftsteller gehandelt.) — A. H. Schott (Der zweyte Theil s. Theorie der schönen Wissenschaften handelt, in drey Hauptstücken, von der Natur des Geschmackes; von den Gründen der Verschiedenheit des Geschmackes; und von dem Werth und den Beförderungsmitteln des Geschmackes. Der Geschmack selbst wird als klare und richtige Erkenntniß des Schönen oder als die Fertigkeit, die Schönheiten und Fehler eines Werkes zu unterscheiden und zu empfinden, erklärt; die nähern Gründe seiner Verschiedenheit werden aus der Beschaffenheit der Kenntnisse und Einsichten, der Aufmerksamkeit des Gemüthszustandes, der Ideenassociation, der Gewohnheit, der Neuheit, und die entferntern aus dem Unterschiede der Geisteskräfte und Einsichten, des Characters, der Temperamente, der Sprache, des Clima, des Zustandes der Cultur, der Staatsverfassung, der Sitten, der Wissenschaften, der öffentlichen Erziehung, und des Alters und des Geschlechtes hergeleitet. Der Werth des Geschmackes wird, außer den, von ihm gewährten unschuldigen und edlen Vergnügungen und Erhohlungen, darin gesetzt, daß er den höhern Erkenntnißkräften Materialien zu deutlichen Begriffen und zu wissenschaftlichen Gebäuden liefert; daß er, durch die Ausbildung

der Imagination und des Witzes, die Vernunft in Stand setzt, unsere Erkenntniß zu erweitern und zu berichtigen; und daß er dem Erkenntnißvermögen Kraft und Stärke, so wie den Vorstellungen Lebhaftigkeit und Nachdruck ertheilt. Als Beförderungsmittel werden Lectüre, Uebung und Erziehung überhaupt angegeben.) — J. C. Adelung (Das 3te Kap. des 3ten Thls. s. Werkes Ueber dem deutschen Styl, Bd. 2. S. 375. Ausg. v. 1789. handelt von dem Geschmacke, welchen der Verf. als das Vermögen, und in engerer Bedeutung, als die Fertigkeit erklärt, das Schöne oder Häßliche an einer Sache mit Leichtigkeit zu entdecken und zu empfinden. Das Schöne selbst theilt er in das absolute und conventionelle ein; unterscheidet von dem letztern noch das relativ Schöne; untersucht, ob das conventionelle Schöne dem absoluten widersprechen dürfe? in wie fern der gute Geschmack veränderlich sey? ob er angebohren werde? und bestimmt die Erwerbungsarten desselben.) — J. Kant (Von s. Kritik der Urtheilskraft gehört der größte Theil des dritten Buches (S. 129 u. f.), welcher die Deduction der ästhetischen Urtheile enthält, hieher. Nachdem der Verf. gezeigt hat, daß die Deduction der ästhetischen Urtheile über die Gegenstände der Natur nicht auf das, was wir in dieser erhaben nennen, sondern nur auf das Schöne gerichtet werden dürfe, handelt er von der Methode der Deduction der Geschmacksurtheile; von den (zwey) Eigenthümlichkeiten des Geschmacksurtheiles, (daß es, nämlich, seinen Gegenstand in Ansehung des Wohlgefallens, mit einem Anspruche auf Jedermanns Beystimmung, als ob es objectiv wäre, bestimmt, und daß es doch nicht durch Beweisgründe, gleich, als ob es bloß subjectiv wäre, bestimmbar ist) von der Unmöglichkeit eines objectiven Princips des Geschmackes; von dem subjectiven Princip der Urtheilskraft überhaupt, als dem Princip des Geschmackes; von der Aufgabe einer Deduction der Geschmacksurtheile; von dem, was in einem Geschmacksurtheile von einem Gegenstande a priori behauptet wird; von der Deduction der Geschmacksurtheile; von der Mittheilbarkeit der Empfindung; vom Geschmack als einer Art von Sensus communis; vom empirischen Interesse am Schönen, vom intellectuellen Interesse des Schönen u. s. w.) — Chr. Wilh. Snell (Lehrbuch der Kritik des Geschmacks mit beständiger Rücksicht auf die Kantische Kritik der ästhetischen Urtheilskraft. Leipz. 1795. 8.) —

Besondre Schriften über den Werth und den Einfluß des Geschmackes, sind bey dem Artikel Künste angezeigt.

Von der Geschichte des Geschmacks, seinem Zustande, Verfall überhaupt, u. d. m. Pierre Estève (Esprit des beaux arts, ou Histoire raisonnée du Goût .... Montp. 1753. 12. 2 Bd.) — J. G. Herder (Ursachen des gesunkenen Geschmacks bey den verschiedenen Völkern da er geblüht . . Berl. 1775. 8. Nachdem der Verf. untersucht hat, ob Genie, oder Vernunft, oder sittliche Kräfte den Geschmack verderben können, zeigt er, daß, in den gewöhnlich angenommenen vier Zeitaltern des Geschmacks, der Verfall desselben eben so gut, als seine Entstehung ein Naturphänomenen war, und daß in der letztern schon die Keime zu dem erstern lagen. Der dritte Abschnitt handelt von den Mitteln zur Bildung und Erhaltung des Geschmackes, welche der Verf. in Erziehung überhaupt, so wie die Ursachen seiner Ausartung, in Ueppigkeit, Sclaverey, Scheu gegen Wahrheit, Mühe, Verdienst und Ehre setzt.) — — Bey einzelen Völkern,

lern, als den Italienern: S. den Art. Dichtkunst (Poesie) S. 356. — — Bey den Franzosen: Remond de St. Mard (Lettres sur la naissance, les progrès et la decadence du goût en France, bey s. Reflex. sur la Poesie, Par. 1733. 12. und im 3ten Bd. S. 156. s. Oeuvr. Amst. 1749. 16. 5 Bd. Einzeln, deutsch, Leipz. 1768. 8.) — La Serre (Quelles sont les sources de la decadence du goût, Disc. . . . Nism. 1765. 8. welchem zu Folge diese Quelle in der Vollkommenheit der Künste selbst, und in der Verderbniß der Sitten sich findet.) — Voltaire (Der Art. Goût, in den Questions sur l'Encycl. (Oeuvr. de Volt. Bd. 52. S. 102. Beaumarchais) Ausg. enthält zur Geschichte des Geschmackes, besonders in Frankreich, ganz gute Beyträge.) — — In Deutschland: J. J. Bodmer (Anklage wegen des verderbten Geschmackes, Zür. 1728.) — G. F. Meier (Untersuchung einiger Ursachen des verdorbenen Geschmackes der Deutschen, Halle 1746.) — Ungen. (Von dem Einfluß der Nachahmung fremder Werke auf den vaterländischen Geschmack, Berl. 1788. 8. und ein Nachtrag dazu im 2ten St. von K. P. Moritz Italien und Deutschland, Berl. 1789. 8.) — Ungen. (Psychol. Unters. über die Ursachen des Geschmacks unsers Zeitalters aus den Geschichten der Vorzeit, in dem 2ten Bde. des Allg. Magazin für empir. Psychologie von K. D. Mauchart, Nürnb. 1792. 8.) — Ueber den Geschmack in den bildenden Künsten besonders, und zu dessen Bildung, u. d. m. in italiänischer Sprache: Ungen. (L'idea del perfetto pittore, per servire di regola nel giudizio che si deve formare intorno all'opere de' pittore, Ven. 1771. 4.) — Ungen. (Dell' arte di vedere nelle belli arti del disegno, secondo li principi di Sulzer e di Mengs, Ven. 1781. Deutsch, von C. Fr. Prange, Halle 1785. 8.) — In französischer Sprache: Abr. Bosse (Sentimens sur la distinction des diverses manières de Peinture, Desseins et Gravure, et des originaux d'avec leur copies . . . Par. 1649. 8.) — De Piles (1) Conversations sur la connoissance de la Peinture, et sur le jugement qu'on doit faire des tableaux, Par. 1677. 12. und im 4ten Bde. S. 1 u. f. s. Oeuvr. div. Amst. 1767. 12. 2) L'idée du Peintre parfait, vor dem Abrégé de la vie des Peintres, Par. 1699. 12. und im 3ten Bd. S. 349. s. Oeuvr. div. 3) Disc. sur la connoissance des desseins et des tableaux, vor dem 1ten B. S. 15 u. f. des Abrégé de la vie des plus fameux Peintres, Par. 1745. 4. 3 Bd. so wie vor den folgenden Ausg. und der deutschen Uebers. Auch gehört noch s. Balance des Peintres im 2ten Bd. S. 386 s. W. so wie die Remarq. sur la Balance des Peintres von Mairan, in den Mem. der Berl. Academie v. J. 1753 hieher.) — M. A. Laugier (Manière de bien juger des ouvrages de Peinture . . . . Par. 1771. 12.) — — In englischer Sprache: Richardson (Two discourses and Essays on the whole Art of Criticism, as it relates to Painting, and in behalf of the science of a Connoisseur, Lond. 1719. 8. und in s. Works, Lond. 1773. 8. 3 B. Franz. als der 2te B. des Traité de la Peinture, Amst. 1728. 8. von A. Rutgers.) — Jos. Reynolds (A discourse delivered to the Students of the Royal Academy . . . Dec. 10. 1776. Lond. 1777. 4. und S. 255. der Seven Disc. Lond. 1778. 8. Deutsch, in der Neuen Bibl. der sch. Wissensch. Bd. 23. S. 195 und Bd. 24. S. 1.) — — In deutscher Sprache: Joh. Winkelmann (Erinnerung über die Betrachtung der Werke der Kunst, im 5ten Bde. S. 1 u. f. der Bibl. der schönen Wissensch.

2) Abhandlung von der Fähigkeit der Empfindung des Schönen in der Kunst, und dem Unterrichte in derselben .. Dresd. 1763 u. 1771. 4.) — Ant. Raph. Mengs (Gedanken über die Schönheit und über den Geschmack in der Mahlerey, H. Joh. Winkelmann gewidmet . . . Zür. 1762. 1771. 8. Ital. mit Anm. darüber von Giuſ. Niccola de Azara, im 1ten Bd. S. 7 u. f. ſ. Opere, Par. 1780. 4. und d. verſch. Ueberſ. derſelben ſ. den Art. Mahlerey. Auch gehören noch Ebendeſſelben Rifleſſioni ſopra . . . Rafaele, Correggio, Tiziano e ſopra gli Antichi, ebend. S. 121. hieher.) — C. L. v. Hagedorn (Von dem Geſchmack und dem Schönen überhaupt, handelt die erſte ſeiner Betracht. über die Mahlerey, Leipz. 1762. 8.) — Ungen. (Ueber das Kunſtgefühl, Urſachen ſeines Mangels und ſeiner Verſchiedenheit, ein Aufſ. in J. G. Meuſels Miscellaneen, Heft 3. S. 8 u. f.) — Chriſtn. Frd. Prange (Ueber den Geſchmack, und die daraus entſtehenden Folgen in Beurtheilung der Kunſtſachen, in ſeinen Abhandl. über verſchiedene Gegenſtände der Kunſt, Halle 1782 u. f. 8. das 3te St.) — Hier. Riegler (Das vierte Stück ſ. Monatsſchrift der bildenden Künſte, Wien 1783. 8. enthält einen Verſuch über den Geſchmack.) — Hier. And. Mertens (Ueber den guten Geſchmack in den zeichnenden Künſten, verbunden mit der Nachahmung der ſch. Natur und dem Studium der Antike, die zweyte ſ. Vorleſungen über die zeichnenden Künſte, Leipz. 1783. 8. S. 33.) — Joh. Gottfr. Grohmann (Verſuch zur Bildung des Geſchmacks in Werken der bildenden Künſte. Leipz. 1795. 8.) — Friſch (Ueber den Geſchmack der Deutſchen in den bildenden Künſten, im 2ten und 3ten Stück des dritten Bandes der Monatsſchrift der Berliner Akad. der Künſte.) — Auch läßt ſich noch J. von Sonnenfels „Ermunterung zur Lectüre an junge Künſtler“ Wien 1768. 8. hieher rechnen. —

Ueber den Geſchmack in der Muſik: Grandval (Eſſai ſur le bon goût en muſique, Par. 1732. 12. Deutſch in Marpurgs Crit. Muſikus an der Spree, S. 109 u. f.) — F. Geminiani (A Treatiſe on good Taſte, and rules for playing in good Taſte . . . Lond. 1739. 1747. Eine davon vorhandene franz. Ueberſ. iſt mir nicht näher bekannt.) — Ungen. (Abhandlung vom muſikaliſchen Geſchmacke . . . in den Hamburgiſchen Unterhaltungen, Bd. 1. S. 41 u. f. S. 158 u. f. und ein Nachtrag dazu, ebend. B. 2. S. 223. Der Verf. theilt den Geſchmack in National- Provinzial- und Temperamentsgeſchmack ein.) — G. Joſ. Vogler (Eſſai de diriger le Goût des Amateurs de Muſique et de les mettre en état d'analyſer et de juger un morceau de Muſique, Par. 1782. 12.) — Pileur d'Apligny (In ſ. Traité ſur la Muſique (ſ. den Art. Ausdruck) handelt das 54te Kap. Du goût.) — Ungen. (In dem Anhange zum 3ten Jahrg. der Leipziger Wöchentlichen Nachrichten, wird, in den, aus dem Franz. überſetzten Ermahnungen eines Vaters an ſeinen Sohn, von dem Geſchmack in der Muſik gehandelt.) — Ungen. (Ueber Geſchmack, in den Wahrheiten die Muſik betreffend, Frft. 1779. 8.) — Auch laſſen noch, im Ganzen, die letzten acht Hauptſtücke aus J. J. Quanzens Verſuch einer Anweiſung, die Flöte traverſiere zu ſpielen, ſich hieher rechnen. — Allerhand Beyträge zur Geſchichte des Geſchmacks in der Muſik finden ſich in der, ſonſt unverdauten, Hiſt. de la Muſique et de ſes effets des Pierre Bonnet (ſ. den Art. Muſik) — und Nachrichten über den jedesmahligen Geſchmack in den verſchiedenen Ländern, in mehrern, bey

eben

eben diesem Artikel angezeigten Beyträgen zu der Geschichte derselben. —

Ueber den Geschmack in der Baukunst, s. die, bey dem Art. Baukunst, S. 182 u. f. und S. 189 u. f. angeführten Schriften des Briseux, Laugier, La Font, Frezier, Mezieres, Stieglitz, die Untersuchungen über den Character der Gebäude, u. a. m. —

Zur Beförderung des Geschmackes, und über den Geschmack in dem Münzwesen schrieb C. A. Klotz seinen „Beytrag zur Geschichte des Geschmacks und der Kunst aus Münzen, Alt. 1767. 8." aber man weiß, wie schlecht dieser Beytrag gerathen ist. (S. unter andern das 3te Krit. Wäldchen) Die dazu dienlichen Schriften finden sich übrigens bey dem Art. Schaumünze.

Geschnittene Steine.

Die Grundlage zu aller Erkenntniß in geschnittenen Steinen besteht in der Kenntniß der Natur dieser Steine selbst; und obgleich, in den Beschreibungen der Dactyliotheken sie noch immer mit den Nahmen, welche Seefahrer und Steinhändler, nicht mit den Benennungen, welche die Naturkündiger ihnen geben, belegt werden: so mögen denn doch einige, von Steinen überhaupt handelnde Werke hier stehen. Zur Kenntniß der Begriffe des Alterthumes davon gehöret die bekannte Schrift des Theophrast: Περὶ λίθων in den Werken desselben, nach der Ausg. des Dan. Heinsius, Lugd. B. 1613. f. S. 391 u. f. so wie bey des Anf. Boethii de Boot Hist. Gemmar. et Lapid. Lugd. B. 1647. 4. Englisch, mit Anm. von J. Hill, Lond. 1748. Franz. nach dem vorhergehenden, Par. 1754. 12. Deutsch, eben so, von Albr. Heinr. Baumgärtner, Nürnb. 1770. 8. — so wie das, was Plinius davon, Hist. natur. Lib. XXXVII. c. 10 (s. Art. Antik S. 106) sagt. Und zur Erläuterung darüber das dritte Kapitel, und den dazu gehörigen Excursus in der neuen Aufl. von J. A. Ernesti Archaeologia, durch G. H. Martini, Lipf. 1790. 8. S. 12 und 144. — — Von Schriften der Neuern begnüge ich mich mit der Anzeige von U. F. B. Brückmanns Abhandl. von Edelsteinen, Brschw. 1773. 8. und den Beyträgen dazu, Ebend. 1778-1783. 8. 2 Th. — und der Schrift des Dutens: Des pierres precieuses et des pierres fines, avec le moyen de les connoitre et de les evaluer, Par. 1778. 8. — Uebrigens finden sich in dem Art. Edelsteine, in G. E. Lessings Collectaneen, und in dem 2ten Bd. von Mariette's Traité des pierres gravées und aus diesem, in C. T. Murrs Bibl. de Peinture, Th. 1. S. 225 u. f. Nachrichten von mehrern, von Steinen handelnden Werken. — — Diejenigen Steine, auf welche vorzüglich geschnitten wird, sind, erstlich, die eigentlichen Edelsteine, als Amethyst, Beryll, Chrysolith, Diamant, Granat, Hyacinth, Rubin, Sapphir, Smaragd, Topas; und dann diejenigen, welche, weil sie eine feste und glänzende Politur annehmen, dazu gerechnet werden, als der Chalcedon, der Crystall, Jaspis, Karneol, Malachit, Onyx, Opal, der Pras und die verschiedenen Arten desselben, als Chrysopras, Smaragdopras, der Türkis, u. a. m. — —

Von der Kunst, sie zu schneiden, von der Geschichte, dem Geist, den Eigenheiten dieser Kunst bey den alten und neuen Völkern, von den, zur Beurtheilung geschnittener Steine, erforderlichen Kenntnissen, u. d. m. handeln, unter mehrern, in lateinischer Sprache: Aldus Manutius (Epist. de Caelatura et sculpt. veter. in s. Quaesit. per epistol. Ven. 1576. 8. und im 4ten Bde. von Gruters Lampas, so wie

im 9ten Bde. S. 803. des Gronovſchen Theſaurus.) — Lud. Montjoſieu (De Gemmar. ſculptura . . . ein Abſchnitt in ſ. Gallus Romae hoſpes . . . R. 1584. 4. und bey der Dactyliothek des Gorkäus, ſo wie im 9ten Bd. S. 777 des Gronovſchen Theſ. und bey dem Vitruvius des Lact.) — J. Meurſius (De Annulor. ſculptura, in ſ. Exercitat. critic. Th. 2. S. 34 und 149.) — J. C. Bulenger (Im 8ten Kap. des 2ten Buches ſ. Schrift, De Pictura, Plaſtice et Statuaria; Lib. II. Lugd. B. 1627. 8. und im 9ten Bde. S. 809 des Gronovſchen Theſaurus; Engl. von J. Malie, Lond. 1657. f.) — Fr. Vettori (Diſſertatio glyptographica . . R. 1739. 4. Dieſe Schrift enthält weit mehr, als der Titel, nach welchem darin blos zwey geſchnittene Steine erklärt werden ſollten, beſagt; die Ueberſchriften ihrer zwey und dreyßig Kapitel mögen alſo hier ſtehen: De praeſtantia ſculpt. gemmarum antiquarum; qui primi gemmas inciderunt; (Das alphabetiſche Verzeichniß der in dieſem Kapitel vorkommenden alten Steinſchneider, begreift, außer den, in dem Werke des Stoſch befindlichen, noch die Nahmen des Amphoterus, Antiochus, Cleonas, Cronius und Quintus Alexa, nach Steinen, worauf ſie vorkommen; Mneſarchus und Theodorus, von welchen, in der Folge die Rede ſeyn wird, werden aus Büchern angeführt) de Aulo, gemmar. ſculpt. et de gemmis ab eo inſculptis; deſcriptio gemmae Muſei Victorii ab eodem Aulo caelatae; de Achate gemma qua uſus eſt Aulus; uſus ac conſuetudo comburendi gemmas una cum cadaveribus mortuor. expenditur ac illuſtratur; diſquiritur conditio gemmae antiq. poſſeſſoris, et quid indicent Veneris imagines in gemmis inſculptae aperitur; de inauribus, ab Aulo Veneri tributis; de monili Veneri circa collum appoſito; de armillis circa manus et brachia, Veneris imag. honeſtantibus; ancillae, quae inaures, armillas, monilia etc. ferubant, quomodo dicerentur a veteribus; eadem ornamenta in ſacris imaginibus a Chriſtianis uſurpata, quare? deſcribitur vas vitreum Muſei Victorini; aliud vas vitreum antiquum ejusd. Muſei; de baccis ſ. floſculis propendentibus ab extremitate pallae ſ. veli, qua Venus in gemma obducitur; de ludo quem ludere videtur Venus in gemma; quid Aulus indicare voluerit per hanc ludi ſpeciem in figura Veneris; quare veteres ethnici ludos conſulerent ac ſaepe in gemmis exprimerent, inveſtigatur; exponuntur nonnullae veteres inſcript. quae de officio a voluptatibus meminerunt; vetuſtus alius titulus illuſtratur; in antiquis gemmis myſteria frequenter occultantur; Gemma ab Aulo ſculpta ſaepe ab aliis antiquis ſculptoribus eodem typo repetita; de caelatura inferioris aevi pertinente ad illuſtrat. gemmae Victorianae; ſculptores complures, qui gemmas inciderunt aevo inferiori, in obſcuro; Georg. Vaſarius laudatur, qui ab eo memorantur caelatores, indicantur, aliique proferuntur in lucem; de ſculptor. gemmar. noſtra aetate florentibus; de Auli gemma eodem typo a recentioribus iterato inſculpta, aliorumque veterum gemmar. caelaturis ab iisdem ſaepe repetitis et earum maxime, quae antiquor. ſcalptor. nominibus inſignitae ſunt: *de modo caelandi gemmas. Veteres uſos eſſe microſcopio, ſ. lente vitrea demonſtratur* (das wichtigſte der hieher gehörigen Kapitel, aus welchem auch erhellt, daß ſchon Vettori die Arbeit mit der Demantſpitze gekannt hat.) de gemma a Quinto Alexa inſculpta, quae Achillem exhibet armis inſtructum;

de

de ocreis quibus Achilles indutus eſt; de nomine Quinti Alexae, diſquiritur an aliqui ſculptor. a Plinio memorati, artem quoque inſculpendi gemmas calluerint; de inaequalitate, quae in averſa parte gemmae illuſtratae, et aliquando in plerisque aliis antiquis gemmis caelatis obſervatur.) — Joh. Jor. Chriſt (Super ſignis, e quibus manus agnoſci antiquae in gemmis poſſunt, annotatio bey dem Muſ. Richter. Lipſ. 1743. f. und bey Joh. Dav. Köhlers brevi de gemmis ſcalptis opere antiquo, hiſtoria, Suob. 1760. 8. Diſſertat. de gemmis annulor. veter. probe intelligendis praeparatio ſcitor. quorundam neceſſaria, in den Commentar. Lipſ. litterar. Lipſ. 1753. 8. Bd. 1. S. 64. 175. 323 und 421.) — J. A. Erneſti (Der 28te und die folgenden §§. des 5ten Kap. aus ſ. Archaeologia und der dazu gehörige Excurſus von G. H. Martini S. 68. und 265. Lipſ. 1790. 8.) — — In italieniſcher Sprache: Jan. de S. Laurentio (Diſſertat. ſopra le pietre prezioſe degli Antichi, e ſopra il modo col quale furono lavorate, in den Saggi di Diſſertaz. Academ. lette nell' Acad. di Cortona, Bd. 5. S. 22 u. f.) — Giov. Ant. Aldini (Inſtitutione glittografiche, o ſia della maniera di conoſcere la qualità e natura delle gemme inciſe, e di giudicare del contenuto e del premio delle medeſime, Ceſena 1785. 8.) — Lor. Maſini (Bey ſ. Conſiderazioni ſopra alcuni Supplem. e note di un Autore Fiorentino . . . Ven. 1756. 4. findet ſich eine Diſſertaz. di un nuovo caſtelletto per incider le pietre orientali, — S. auch die, in der Folge vorkommenden Memorie . . di D. A. Bracci, Fir. 1784. f. — — In franzöſiſcher Sprache: Ant. le Pois (Diſcours ſur les Medailles et Gravures antiques, principalement Romaines . . . Par. 1579. 4. mit K. In den 3 letzten Kap. des Werkes unterſucht der Verf. den Urſprung der Ringe, und zeigt den Gebrauch derſelben bey den Griechen und Römern. Hierauf erklärt er die Bedeutung der Wörter Diaglyphice und Anaglyphice, daß nämlich das erſtere die vertiefte, das andre die erhobene Arbeit im Steinſchneiden angezeigt habe, führt die wichtigſten der, uns bekannt gewordenen Siegelringe der Alten an, beſchreibt die merkwürdigſten darauf befindlichen Figuren, und handelt von den dazu vornehmlich gebrauchten Edelſteinen, welchen er aber freylich, nach damahliger Sitte, geheime Kräfte zum Theil zuſchreibt. Unter den Kupfern befinden ſich Abbildungen von 48 dergleichen geſchnittenen Steinen.) — Ch. Ceſ. Baudelot Dairval (Bey ſ. Utilité des Voyages . . Par. 1686. verb. Rouen 1727. 12. 2 B. mit K. findet ſich ein Traité des pierres précieuſes gravées.) — Felibien (Das achte Kap. des 2ten Buches ſ. Principes de l'Archit. de la Sculpt. de la Peint. (S. 260 der Ausg. von 1697) handelt de la Gravure ſur les Pierres precieuſes et ſur les Criſtaux. Auch Felibien gedenkt des Gebrauches der Diamantſpitze mit folgenden Worten: quelquefois quand on veut percer quelque choſe, on rapporte ſur le tour de petites pointes de fer au bout deſquelles il y a un diamant *ferti*, c'eſt-à-dire enchaſſé.) — Ungen. (Eclairciſſemens critiques ſur les pierres gravées, in dem Mercure de France, Februar 1738.) — Pbl. Cl. Gr. v. Caylus (Sur l'art glyptographique des Anciens, in dem 19ten Bd. S. 239 der Mem. de l'Acad. des Inſcript. Quartausgabe. Deutſch, in den Abhandl. zur Geſchichte und zur Kunſt, Bd. 1. S. 108.) — P. J. Mariette (Traité des pierres gravées . . . Par. 1750. f. 2 B. mit K. Hieher

gehört eigentlich nur der erste Band, in welchem der Verf. von dem Gebrauche, welchen die Alten von den geschnittenen Steinen machten; von den, bey den verschiedenen alten Völkern üblichen Arten, sie zu schneiden; von der Methode und den Künstlern der Neuern (von den letztern fast gänzlich nach der vorher schon erwähnten Schrift des Vettori); von den dazu gebrauchten Edelsteinen; von den künstlich gemachten Steinen, oder Pasten, und der Art sie zu machen, von den Abdrücken, und von der Kunst die geschnittenen Steine zu fassen, handelt. Den zweyten Theil dieses Bandes nimmt ein Verzeichniß aller derjenigen Bücher ein, worin von geschnittenen Steinen die Rede ist.) — Laur. Natter (Traité de la methode antique de graver en pierres fines, comparée avec la methode moderne, et expliquée en diverses planches . . L. 1754. fol. Engl. ebend. 1754. f. mit 37 Kpfrt. Der Verf. schreibt darin den Alten Geheimnisse in der Steinschneidekunst, als das Geheimniß die Karneole und Onyxe klar und rein zu machen, die Kenntnisse verloren gegangener Werkzeuge, u. d. m. zu. Uebrigens hielt er von den übrig gebliebenen Steinen der Alten diejenigen für die ältesten, welche in Ansehung des Mechanischen der Arbeit, nicht in Ansehung der Zeichnung, die schlechtesten sind, wogegen Winkelmann in s. Schrift, von der Fähigkeit der Empfindung des Schönen, Dresd. 1763. 4. S. 7 u. f. allerhand eingewandt hat.) — Arclais de Montamy (In s. Traité des couleurs pour la Peinture en émail et sur la porcelaine . . Par. 1765. 12. Deutsch, Leipz. 1767. 8. wird auch de la manière d'executer les camées et les autres pierres figurées, und du moyen de les perfectionner gehandelt.) — Rivaz (In dem 5ten Bd. der Bibl. der sch. Wissensch. S. 383 und im Hamburgischen Magaz. St. 109. S. 94 findet sich eine Nachricht von seiner Erfindung eines neuen Werkzeuges in Stein zu schneiden, vermittelst dessen man die schönsten Modelle mit der größten Richtigkeit sollte copiren, und in die härtesten Steine schneiden können. Aber seit dieser Zeit (1762) ist nichts mehr davon gehört worden; und die ganze Entdeckung scheint um desto eher eine Betrügerey gewesen zu seyn, da der Erfinder seine Kunst an einem Aatstein, d. h. an einer Art von Bernstein, welche sich sehr leicht drechseln, und so gar schmelzen und gießen läßt, gezeigt hatte.) — — In deutscher Sprache: Phil. Dan. Lippert (Der Vorbericht zu s. Dactyliothek, in der deutschen Ausg. Dresd. 1767. 4. enthält Manches, zur Theorie der Steinschneidekunst gehöriges.) — C. Ad. Klotz (Ueber den Nutzen und Gebrauch der alten geschnittenen Steine (nämlich für die Neuern) und ihre Abdrücke, Altenb. 1768. 8.) — G. Ephr. Lessing (Briefe antiquarischen Inhaltes, Berl. 1768 - 1769. 8. 2 Th. Mit Entw. zur Fortsetzung, und mit Zus. von J. J. Eschenburg, Berl. 1793. 8. 2 Bde.) — R. E. Raspe (Anmerk. über die neueste Schrift des H. G. R. Klotz vom Nutzen und Gebrauch der geschnittenen Steine, und ihrer Abdrücke, Cassel 1768. 12.) — A. H. Baumgärtner (Bey s. Uebers. des Theophrast, Nürnb. 1770. 8. findet sich, S. 369 eine „Abhandlung von der Kunst in Steinen zu schneiden.") — Ant. Fdr. Büsching (Geschichte und Grundsätze der schönen Künste und Wissensch. im Grundriß, zweytes Stück, welches die Geschichte und Grundsätze der Steinschneiderkunst enthält, Hamb. 1774. 8. Vergl. mit eben dieses Verf. Entwurf einer Geschichte der zeichnenden schönen Künste, Hamb. 1781. 8.) — Fr. Christph. v. Scheyb (In dem 2ten

Th.

Th. s. Orestrio handeln die zwey Abschnitte LXIX und LXX. S. 413. von der Kunst, Portraite in Edelstein, und von der Art und Weise in Diamanten zu graben. Ein engl. Aufs. von R. Dingley über die Edelsteine, besonders solche, welche die Alten zu graben pflegten, v. J. 1747. Deutsch im 3ten Bde. S. 640. des Hamb. Magazins.) — Joh. Veit Döll (Einige Gedanken über die Kunst des Steinschneidens, im 13ten St. des Meuselschen Museums, vergl. mit dem 22ten Hefte s. Miscell.) — A. F. v. Veltheim (Etwas über Memnons Bildsäule, Neros Smaragd, Torevtik, und die Kunst der Alten in Stein und Glas zu schneiden. Helmst. 1794. 8.) —

Sammlungen von geschnittenen Steinen sind sehr viele gemacht worden. Unter den, in Italien, entweder noch befindlichen, oder doch einst gewesenen, ist die ansehnlichste unstreitig die großherzogliche zu Florenz, welche aus 3000 alten und 800 neuen bestehen soll. Die besten derselben, 160 Cameen und 643 tief geschnittene, sind in dem 1ten, und 418 in dem 2ten Bd. des Musei Florent. (S. Art. Antik S. 108 u. f.) abgebildet. — Ferner finden sich deren, in den eben angezeigten Beschreibungen des Mus. Etrusc. — des Mus. Corton. — des Museo o Galleria di Manfredi Settala. — Außer diesen sind, von dergleichen Sammlungen, folgende Beschreibungen vorhanden: Gemmae antiquitus sculptae, a *Pet. Stefanonio* collectae, et declarat. illustr. R. 1627. 4. Pat. 1646. 4. Mit sehr mittelmäßigen, von Jos. Val. Regnart, nach sehr schlechten Zeichnungen, gestochenen Kupfern, welche sich auch bey der, in der Folge vorkommenden Sammlung des Maffei befinden. Zu den darin beschriebenen und abgebildeten Steinen gehört, größtentheils, als Erklärung: Hieroglyphica, s. Antiq. schem. gemmar. annulor. . . . Auct. Fort. Liceto, Pat. 1653. f.) — Recueil des Gravures antiques du Cabinet de M. *Mar. Piccolomini*, Prelat Romain, repres. en quarante pl. gr. p. Arn. v. Westerhout, Ger. Frezza, Cas. Piccini, et Fr. Ph. Aquila, R. (s. a.) 4. — De Museo *Ant. Capelli* Prodrom. Iconic. sculpt. Gemmar. Basilid. Amulet. atque Talism. gen. Ven. 1702. f. 42 Kpfrt. mit 272 geschn. St. — Catalogo del prezioso Museo di Pietre intagliate e cammei appresso lo *Signore de Medina*, Liv. 1742. 4. Frzsch. Lond. 1761. 8. (Diese Sammlung wurde in London versteigert, und die bessern darunter kamen in das Cabinet des Gr. v. Besborough. S. die Folge.) — Gemmae antiq. *Ant. Mar. Zanetti*, Hieronymi Fr. Ant. Fr. Gorius not. lat. illustravit . . . Venet. 1750. f. und zugleich italienisch. (Der Kupfert. sind überhaupt 80, worauf jedoch nicht lauter Steine, sondern auch Büsten, Münzen und Lampen abgebildet sind. S. übrigens in G. E. Lessings Collectaneen, den Art. Zanetti. — —

In Spanien, zu Madrid, befindet sich das ehemahlige Odescalchische Cabinet: Museum Odescalcum, s. Thes. antiquar. Gemmar. quae a Ser. Christina, Suecor. Reg. coll. et a P. S. Bartolo inc. . . R. 1747. f. 2 Th. c. comment. Galeotti, ebend. 1751. f. 2 Th. Drey und vierzig Bl. in 4. waren indessen bereits im J. 1702. unter dem Titel: Cabinet d'Antiquités . . . de D. Liv. Odescalchi, R. aber ohne alle Erklärung abgedruckt. — —

In Frankreich: Das Königliche Cabinet: Recueil des pierres gravées (en creux) du Cabinet du Roi, publ. p. P. I. Mariette, Par. 1750. f. in zwey Theilen, wovon der erste 132 Bl. mit Erfindungen, der zweyte 125 Bl. mit Köpfen enthält. Die Zeichnungen sind von Bouchardon,

und nach Abdrücken, gemacht. Auch gehört zu dieser Sammlung, größtentheils noch der Recueil des pierres gravées les plus singulières du cab. du Roi et des principaux cabinets de Paris, dess. en grand p. Elis. S. Cheron, ou p. Marie Ursule de la Croix, et grav. p. Mad. le Hay, Bern. Picart, Ch. Simonneau, Ch. Nic. Cochin . . . Par. 1709 u. f. 44 Bl. (Unter diesen Blättern findet sich das berühmte Petschaft des Michel Angelo, dessen Inhalt damahls allerhand Streitschriften veranlaßte, welche in die Mem. de Trevoux vom J. 1710 bis 1712, in den Mercure, vom J. 1710. und in den 1ten Bd. der Mem. de l'Acad. des Inscript. eingerückt worden sind) Ferner hatte Caylus, auch schon vor Mariette, alle tief geschnittene Steine des königl. Cabinets, aber bloß im Umrisse auf mehr als 400 kleinen Blättern geätzt; allein er vernichtete nachher seine Arbeit selber, und selten sind alle diese Blätter vollständig zu finden. — Die (jetzt auch verkaufte) Sammlung des (ehemaligen) Herzogs von Orleans: Description des principales pierres gravées du Cab. du Duc d'Orl. Par. 1780-1785. f. 2 Bde. (Die Beschreibungen sind von den Abten de la Chaud und Le Blond, die Kupfer von St. Aubin.) Auch gehören zu diesem Cabinette noch: Descript. sommaire des pierres grav. ant. de feue Madame, Par. 1727. 8. und die Description sommaire des pierres gr. du Cab. de feu Mr. Crozat, von P. J. Mariette bey der Descript. sommaire des dessins des grand Maitres eben dieses Cabinettes, Par. 1741. 12. als welche von dem Herz. v. Orleans gekauft wurden, und aus beynahe 1400 bestanden, worunter 300 vom ersten Range waren. Besondere Remarques sur les pierres grav. du cabinet de Msgr. le Duc d'Orleans gab der Abt Belley, Par. 1758. 12. heraus. — Le Cabinet de la *Bibliotheque de St. Genevieve*, cont. . . . des pierres grav. decrites p. Cl. du Moulinet, Par. 1692. f. mit sehr mittelm. Kupfern. — Privatsammlungen: Discours et Roole des . . . Antiquités tant en . . . graveures qu'en relief etc. *d'Ant. Agard*, Par. 1611. 8. — Le Cabinet d'Antiques *d'Elis. Soph. Cheron*, s. a. f. (Das Werk ist, so viel ich weiß, nie in Kauf gekommen; die Kupfer sind zum Theil von Aubran.) — Catal. raisonné de differens effets curieux et rares, Tabl. . . . pierres gr. en creux et en relief, dans le cabinet de feu Chev. *Ant. de la Roque*, p. Edm. Franc. Gersaint, Par. 1745. 12. — Dissertat. sur plusieurs . . . pierres gr. du Cabinet de Mr. *Chamillard*, Par. 1711. 4. — Rec. de pierres gr. du Cabinet de Mr. *Jean Franc. Leriget de la Faye*, Par. 8. (gest. von Desplaces, dem ältern Cochin und Parenet, aber nach sehr schlechten Zeichnungen, 31 Bl.) — —

In England: Die, vom Könige, im J. 1762 erkaufte Smithsche Sammlung: Dactyliotheca Smithiana, Vol. I. Centum Gemmar. ectypa et Ant. Franc. Gorii enarrat. complectens, Ven. 1767. f. (Wegen des 2ten Bds. s. die Folge.) — Das Cabinet des Gr. v. Besborough: Catal. des pierres gr. tant en relief qu'en creux . . . p. Laur. Natter, Lond. 1741. 4. mit K. und eine Addition des pieces montées en or von 46 Steinen aus der vorhin angezeigten Samml. des Herrn von Medina. — Gemmar. antiquar. Delectus, ex Dactyl. *Ducis Marlburiensis*, Lond. 1774-1785. fol. 2 B. — Collection of fifty Prints from antique Gems, in the Collect. of the *Earl of Percy*, *C. F. Granville* and *T. M. Slade*, engr. by I. Spilsbury, Lond. 1785. 4. — Von den Samml. des Herzogs von Devonshire, des Marq. v. Rockingham, und

und des Gr. von Carlisle hat Natter noch Beschreibungen gemacht; aber ich weiß nicht, ob sie gedruckt worden sind? — Auch finden sich deren noch in den Monum. vetustatis Kempianis . . . Lond. 1720. 8. — in den Antiquit. Middletonian. . . . Lond. 1745. 4. u. a. m. — —

In Holland: Von dem Cabinette des Prinzen von Oranien ist, so viel ich weiß, keine Beschreibung vorhanden. Aber von der Sammlung des Gr. Thoms zu Leyden, welche dahin gekommen ist, sind, unter dem Titel: Cabinet des Antiques . . . einige 50 Steine auf 6 Bl. fol. gestochen. — Catal. du Cabinet de pierres grav. ant. et modernes, de feu Mr. *Henry Terſmitten*, Amst. 1756. 8. — Wegen der, daselbst befindlichen übrigen Sammlungen, s. den Art. Antik, S. 110 b. — Von der Sammlung des Jac. Wilde ist noch ein besonderes Verzeichniß: Gemmae selectae antiquae . . . quinquag. tab. Diis Deabusque Gentil. ornat. et illustr. Amst. 1703. 4. 1708. 8. vorhanden, das aber eben so schlecht gezeichnet, als gestochen ist. (Der abgebildeten Steine sind 88.) — —

In Rußland: Von der Kaiserlichen Sammlung; H. C. E. Köhler Bemerkungen über die Russisch-Kaiserliche Sammlung von geschnittenen Steinen, 1794. 4. Sie enthält gegen zehntausend Stück, wovon der größte Theil in Cameen oder erhoben geschnittenen Steinen besteht. — —

In Deutschland: Von dem KK. Cabinet zu Wien: Choix de Pierres gr. du Cab. Imp. des Antiquités, expl. p. Eckhell, Vienne 1788. f. 40 Kpfrbl. gest. von Kohl, Mark, Schütz, Ponheimer, Adam, Mannsfeld, und 23 B. Text. — Von dem Königl. Preußischen zu Berlin und Potsdam: Ausser dem, bey dem Art. Antik S. 111 a. angezeigten Thesaur. Brand. des Laur. Beger, dessen erster und dritter Theil Beschr. und Abbildungen von geschnittenen Steinen enthält, gehört hieher: Description des pierres gr. du feu *B. de Stoſch* . . . p. Mr. l'Abbé Winkelmann, Flor. 1760. 4. und Descr. des pierres gr. . . . dessinées d'après les empreintes et grav. p. I. A. Schweikart, Nürnb. 1775. 4. Aber nur 6 Bl. jedes mit 6 St. Ingl. 10 andere Bl. von ebend. in den J. 1745-1756. f. So wie die Abbild. Aegypt. Gr. und Röm. Gottheiten, Nürnb. 1792. f. und 4. 3 Liefer. Auch ist die ehemahlige Pfälzische Sammlung daselbst befindlich, von welcher der Thesaurus, ex Thes. Palatino selectus, s. Gemmarum et numism. quae in Elector. Cimeliarcho cont. descript. a Laur. Begero, Heidelb. 1685. f. Col. Brand. 1699. f. mit K. Nachrichten liefert. — Privatsammlungen: Die ehemahlige Ebermaiersche zu Nürnberg, ob sie gleich nicht mehr in Deutschland, sondern in Portugal ist, und überhaupt von keinem Werthe war, ist in folgenden Werken beschrieben und abgebildet: 1) Gemmar. affabre sculptar. Thes. a Ioa. Mart. ab Ebermayer collect. et a I. Iac. Baiero illustr. Nor. 1720. f. 2) Capita Deor. et illustr. hominum . . . nec non Hieroglyph. Abraxea et Amuleta in gemmis, partim antiqua partim recenti manu (von Chrstph. Dorsch) affabr. inc. . . . et observat. illustr. per Erh. Reusch, Ebend. 1721. f. 3) Effig. Imper. a Iul. Caes. ad Carol. VI. Reg. Franc. a Faramundo ad Ludov. XV. et Duc. Venetor. Ebend. 1722. f. mit K. (Ein sehr richtiges Urtheil über das Werk findet sich bey Mariette, S. 145 und 311.) — Museum *Richterianum* . . . Lipſ. 1743. fol. — Catal. d'une collection de pierres pretieuſes antiq. Vienne 1753. 4. — *Muſei Franciani* (zu Wien) Descriptio, P. prior. Numism. et Gemmas compreh. cur.

F. W.

F. W. Reitzii et G. H. Martini, Lipſ. 1781. 8. — —

Beſondre Beſchreibungen oder Abbildungen einzeler, in mehrern Cabinettern zerſtreuter geſchnittener Steine: Monumenta aliquot Antiquor. ex Gemmis et Cameis, ab Aen. Vico inciſa, Rom. (ſ. a.) kl. fol. Ein Liber ſecundus wurde von Phil. Thomaſin (Rom.) ſ. a. 4. herausgegeben. (In dem Füeßliſchen Wörterbuch wird die Zahl der Blätter auf 34 angeſetzt; ob dieſes von beyden Samml. zu verſtehen iſt, weiß ich nicht, aber wohl, daß ſie in der unten vorkommenden, von Maffei beſorgten Sammlung ſich auch befinden.) — Abrah. Gorlaei Antv. Dactyliotheca, ſ. Annulor. ſigillarium, quorum uſus apud veteres . . . Promptuarium; acceſſ. variar. Gemmar. ſcalpturae . . . (Delph. Batav.) 1601. 4. (Der darin abgebildeten Ringe ſind 196 und der übrigen Gemmen 192.) Sehr verm. und mit Erklär. von Gronov, Lugd. B. 1695. 4. 2 B. 1707. 4. 2 Bd. (Die Zahl der Ringe beläuft ſich hier auf 214 und der Gemmen auf 682.) Auch iſt ein neuer Abdruck derſelben, unter dem franzöſiſchen Titel: Cabinet de pierres antiq. gr. ou Collection choiſie de 216 Bagues et de 682 pierres Egypt. Etruſc. Grec. Rom. etc. tirées du cabinet de Gorlée et autres, Par. 1770. 4. davon vorhanden. (Was die Sammlung überhaupt anbetrift, ſo iſt bekannt, daß die, in der erſten Aufl. vorkommenden Ringe und Steine, zum Theil für neu, zum Theil für ganz erdichtet gehalten worden ſind. Die Vermehrung der zweyten Aufl. erhielt Gronov aus den Kabinettern des J. G. Grävius, J. Smetius, J. Kool u. a. m. vorzüglich eines P. Deniot. Die Kupfer in beyden ſind höchſt ſchlecht. Ob dieſes auch von der Ausgabe mit dem franzöſiſchen Titel gilt, ob ſie dazu neu geſtochen oder die alten Platten beybehalten worden, weiß ich nicht, da ich ſie nicht geſehen. Uebrigens gehört zu dieſem Werke Laur. Begeri Contemplatio Gemmar. quarundam Dactyl. Gorlaei . . . Col. Brand. 1697. 4. mit K.) — Nach Zeichnungen von P. Rubens, ſind von Pontius und Luc. Vorſtermann auf 8 Bl. 21 alte Steine, ohne Titelblatt, geſtochen worden. — Gemme antiche figurate da Leonardo Agoſtino . . . . Parte prima, R. 1657. 4. Parte Sec. ebend. 1669. 4. beyde Theile, ebend. verm. 1686-1688. 4. 2 Th. Ebend. 1699. 4. 2 Th. (die beſte Ausgabe; die Kupfer ſind von B. Galleſtruzzi.) Mit lateiniſchen aus dem Ital. überſ. Erklär. von Gronov, Amſt. 1685. 4. 2 B. (Mit Kupfern von A. Blooteling) Franeker 1694-1699. 4. 2 B. Vermehrt mit den aus der Samml. des Stefanoni, ſo wie mit den von En. Vico geſtochenen Steinen, und a. m. größtentheils geſtochen von Fr. Aquila, und colle ſpoſizione di Paol. Aleſſ. Maffei, R. 1707-1709. 4. 4 B. — Gemme antiche, figurate di Mich. Angel. Cauſeo o de la Chauſſe, R. 1700. kl. fol. 200 Bl. (Die Kupfer, in Umriſſen beſtehend, ſind von P. S. Bartoli, und meines Wiſſens finden einige davon ſich ſchon in dem, unten vorkommenden Muſeo Romano dieſes Verfaſſers. Ob aber die Raccolta di Cammei e gemme antiche, diſegn. da' ſuoi originali, ed intagl. da P. S. Bartoli, data in luce da Franc. Bartoli, R. 1727. f. eben dieſes Werk iſt, weiß ich nicht, da ich die letztere nicht geſehen.) — Gemmae antiq. caelatae, Scalptor. nominibus inſignitae, ad ipſas gemmas, aut ear. ectypos del. et aer. inc. p. Bern. Picart. Ex praecip. Europae Muſeis ſel. et Commentar. illuſtr. Phil. de Stoſch . . . und zugleich franzöſiſch (aber ſehr ſchlecht) von H. P. de Liniers, Amſterd. 1724. f. (der Kupfertafeln ſind 70.

Die

Die Künſtler, deren Nahmen darauf vorkommen, ſind: Admon, Acpolianus, Action, Agathemerus, Agathopus, Alexander, Allion (zweymahl), Anteros, Apollodotus, Apollonides, Apollonius, Aspaſius (zweymahl), Aulus (fünfmahl), Axiochus, Zackas (oder vielmehr Saenas), Carpus, Coinus, Dioscorides (siebenmahl), Epityncbanus, Evodus, Eutyches, Felix, Genus, Hejus, Helen, Hyllus (dreymahl), Lucius, Myron, Myrton, Niſonas (welchen Stoſch in einen Nicomachus verwandelt hat), Oneſas (zweymahl), Pamphilus, Pergamus (der aber wohl eigentlich Pigmon heißen ſoll; wenigſtens heißt er ſo auf der Originalgemme in der Florentiniſchen Sammlung. S. Muſ. Flor. Vol. II. cl. I. Tab. 3. N. 11. und die vorher angeführte Schrift des Vettori, im 2ten Kap. S. 3 u. f.) Pharnaces, Phyſemon (zweymahl), Plotarchus, Polycletus, Pyrgoteles (zweymahl), Quintillus, Scylax (zweymahl), Seleucus, Solon (viermahl), Sophocles, Soſtratus, Sotratus, Teucrus, Thamyrus, und Tryphon. Noch gedenkt Stoſch, S. 4. eines Euelpiſtus oder Enelpiſtus, welchen auch H. v. Murr in ſ. Verzeichniß alter Steinſchneider, S. 267. aufgenommen, von welchem aber Bracci, in ſ. unten vorkommenden Werke genugſam gezeigt hat, daß er erdichtet iſt. Was die Abbildungen der Steine anbetrift: ſo ſagt Mariette (S. 331) von der Arbeit des Picart, que trop de travail rend ſa gravure d'une pesanteur inſupportable; cette affectation de colorier en gravure les objets, eſt de mauvais goût et deplacée. Et le deſſein maniéré de ce maître a le défaut d'être trop arrondi, et pour me ſervir des termes de l'art, trop ſoufflé; il n'a point ce coulant, et cette pureté ſi precieuſe dans l'Antique; tout paroit ſorti du même Moule, et par conſequent le principal objet de Mr. de St. qui étoit de montrer au doigt, pour ainſi dire, les divers dégrés d'habileté des anciens graveurs, et d'enſeigner à diſcerner les manières, n'eſt point rempli.) — Recueil de pierres antiq. deſſ. et gr. au trait p. Mr. (Mich. Phil. Levesque) de Gravelle, Par. 1732-1737. 4. 2 Bd. 205 Bl. und ein Theil davon (50 Stück) mit engliſchen Erklär. unter dem Titel: Gemmae antiq. caelatae: or a Collection of Gems wherein are explained many particulars relating to the fable and hiſtory, the cuſtoms and habits, the ceremonies and exerciſes of the Ancients, taken from the Claſſicks, bey G. Ogle, engr. by Cl. du Boſc. Lond. 1737 und 1741. 4. (Die Kupfer des erſten ſetzt Mariette unter die beſſern.) — Theſaurus Gemmarum aſtriferarum, quae e compluribus Dactyl. ſel. T. CC. inſculpt. obſervationibus illuſtrantur, adject. parerg. LX. Atlant. Farn. Proleg. Diatr. III. Diſſert. XV. et Indic. Flor. 1750. f. 3 B. (Die Erklärungen ſind von G. B. Paſſeri; das Ganze hat Gori beſorgt.) — Franc. Ficoroni Gemmae antiq. litteratae, aliaeque rariores, adnot. illuſtr. a P. N. Galeotti, R. 1757. 4. (Der Steine, auf welchen ſich Buchſtaben oder Worte finden, ſind 227 auf 8 Kpfr. und auf eilf andern mehrere ſeltene Steine und andre alte Kunſtwerke abgebildet.) — Novus Theſaurus Gemmar. veter. ex inſignioribus Dactyl. ſelect. c. explic. Vol. I. Tab. cent. cont. R. 1781. f. Vol. II. Tab. C. cont. ebend. 1783. fol. (Der Bände haben überhaupt vier werden ſollen, und die Auswahl der Steine, ſo wie ihre Erklärung ſchreibt ſich von Gori her. Die Arbeit iſt ein wahres Buchhändler Machwerk.) — Recueil de pierres ant. grav. au nombre de 1600 en rouge, avec leur deſcription p. l'Abbé

l'Abbé Ign. Mar. Raponi, Rome 1786. f. 88 Bl. — Ancient Gems of the rights etc. of Venus 1788. 8. 36 Bl. mit franz. und englischen Erklär. welche, so viel ich weiß, aus der Schrift, Veneres uti obſervantur in Gemmis antiq. Lugd. B. 8. 2 B. genommen ſind. — — Auſſer dieſen beſondern Sammlungen von einzeln, in mehrern Cabinettern zerſtreuten, geſchnittenen Steinen, finden ſich deren noch in verſchiedenen Werken, welche überhaupt von Alterthümern handeln, als in den, bey dem Art. Antik angezeigten Schriften des Spon — in dem, ebend. angeführten Muſ. Rom. des la Chauſſee — in den Collect. Antiq. Rom. des Borioni — in dem Rec. d'Antiq. des Caylus (ebend.) — in dem Monument. ant. des Winkelmann (ebend.) — ſo wie in dem Montfaucon (ebend.) — in dem Spicileg. Antiquitat. ſ. variar. ex antiq. elegantiar. vel novis luminibus illuſtratar. vel recens editar. Faſcic. a Laur. Begero, Col. Brand. 1692. f. mit K. — Bey des Phil. Buonarotti Oſſervaz. iſtor. ſopra alcune medaglione ant. del Card. Gasp. Carpegna, R. (1698.) 4. — in den, bey dem Art. Aufſchrift, S. 142. angef. Inſcript. ant. gr. et rom. . . . c. Ant. M. Salvini et Ant. Fr. Gori, Flor. 1727-1734. f. 3 B. (im 1ten Bde. überhaupt 62 St.) — Ferner in dem Diſc. de la Relig. des anc. Rom. p. du Choul (ſ. Art. Alten, S. 70.) — in dem Diar. Italic. des Montfaucon, Par. 1702. 4. mit K. — in den, bey dem Art. Portrait angezeigten Sammlungen von Bildniſſen der Alten — u. v. a. m. — —

Beſondre Erklärungen einzeler Steine ſind ſehr viele geſchrieben worden, wovon in des H. v. Murr Bibl. de Peint. Ch. V. Sect. VII und VIII. S. 334 u. f. ſich ein Verzeichniß findet. — Ich ſchränke mich hier auf diejenigen ein, welche von einer beſondern Art geſchnittener Steine handeln, als von den ſo genannten Sokratiſchen Steinen, unter welchen gewöhnlich diejenigen verſtanden werden, auf welchen Figuren vorkommen, die aus den Köpfen verſchiedener Thiere, in die Geſtalt eines Hahns gebracht, oder auf die Füße eines Hahns geſtellt, zuſammen geſetzt ſind, unter welchen ſich aber auch ein alter, dem Sokrates ähnlicher Kopf befindet, und wovon Ioa. Chifletii Socrates, ſ. de Gemmis ejus Imagine caelat. Judicium, Antv. 1662. 4. handelt. — — Von den Abraxas: Ioa. Macarii Abraxas ſ. Apiſtopiſtus: antiquaria diſquiſitio de Gemmis Baſilidianis . . . . Antv. 1657. 4. — De Nominis Abraxas vera et genuina ſignificatione, eine Abhandl. von P. E. Jablonsky, in dem 1ten Th. des 7ten Bdes. der Miſcell. Lipſ. nov. — Montfaucon, im 4ten Buche des zweyten Theiles, Bd. 2. S. 353. und im zweyten Supplemente ſ. Antiquité expliquée, wo er ſie in ſieben Claſſen theilt, als Abraxas mit einem Hahnenkopfe; mit einem Löwenkopfe oder ganzen Körper; mit der Innſchrift oder Abbildung des Serapis; mit den Figuren des Anubis, der Käfer, Schlangen, Sphinxe und Affen; mit menſchlichen Geſtalten, und geflügelt, oder ohne Flügel; mit Innſchriften ohne Figuren und mit Ebräiſchen Aufſchriften; und ganz ungewöhnliche, ſeltſame Stücke. Uebrigens iſt bekannt, daß das Wort Abraxas nach Maßgabe der Zahlen, welche die darin befindlichen Buchſtaben bedeuten, vom Baſilides, oder einem andern Gnoſtiker, zuſammen geſetzt worden iſt, und ſo die Zahl der Tage eines Jahres (365) ausdruckt, und daß dieſe Steine, in Rückſicht auf Kunſt, in gar keine Betrachtung kommen. — —

Nachrichten von Steinſchneidern überhaupt finden ſich im Allgemei-

gemeinen, in dem Abcdario pittorico (S. Art. Baumeister S. 198.) — in Füeßli Allg. Künstlerlexicon, (S. ebend.) u. a. m. Der zweyte Band der Dactylioth. Smithiana enthält eine so genannte Histor. glyptogr. von A. F. Gori, in fünf Abschnitten, wovon der 1te ein Verz. derjenigen Steinschneider, welche ihre Nahmen auf ihren Werken eingegraben haben; der zweyte die ungewissen oder falschen Nahmen; der dritte die Nahmen verschiedener alten unter ihnen, die durch Denkmähler oder in Schriften verewigt worden sind, und der vierte und fünfte die Nahmen der Neuern vom 15ten bis zum 18ten Jahrh. in sich begreift. — — Von den Steinschneidern der Alten besonders: In dem Werke des H. v. Stosch finden sich, wie gedacht, die Nahmen von 48, und in der, vorhin angeführten Dissertat. glyptogr. des Vettori im 2ten Kap. ein alphabetisches Verzeichniß von 53 derselben, mit Inbegriff jener acht und vierzig. — In der Biblioth. de Peinture etc. p. Chr. Theoph. de Murr, S. 248 u. f. ein ähnliches Verzeichniß von 75 derselben, welches zwar in unsern besten Journalen gelobt, und schon öfterer als Auctorität angeführt worden, aber wirklich sehr flüchtig abgefaßt ist. So ist, z. B. ein Agathangelus (S. 249) genannt, obgleich Vettori, in der angeführten Dissertat. ausdrücklich sagt, daß die Arbeit, worauf sein Nahme vorkommt (ein Kopf des Pompejus), quantumvis opus elegantissimum subleftae fidei suspicionem subit apud plerosque cultos viros, qui in eodem expendendo manum recentioris artificis, judicio sane constanti, perspectam habere sibi videntur. Ferner sind aus dem Quintus Alexa zwey Künstler, ein Alexa und ein Quintus gemacht, und Mnesarch ist auf das bloße Zeugniß des Junius aufgenommen, da doch allenfalls nur Laertius und Apulejus zu Gewährsmännern dienen könnten, deren Zeugniß aber in solchen Dingen um so minder gültig ist, da Mnesarch, als der Vater des Pythagoras, in einem Zeitalter gelebt hat, in welchem die geschnittenen Steine wohl noch nicht in Griechenland bekannt waren. Das größte Unglück ist dem H. v. Murr mit dem Theodor von Samos begegnet. Denn, wenn dieser gleich, dem Herodot (Lib. III. 41. S. 256. Bd. 1. Ed. Reiz.) und dem Pausanias (Lib. VIII. 14. S. 629. Ed. Kuhn.) zu Folge, der älteste bekannte Künstler dieser Art seyn müßte: so hat denn doch G. E. Lessing in den Antiquarischen Briefen (Bd. 1. S. 155) es so ziemlich wahrscheinlich gemacht, daß dieser Künstler den Stein des Polykrates nur gefaßt habe, und daß Plinius, der von diesem Steine sagt, daß er illibata intactaque gewesen, (Lib. XXXVII. c. 4) der glaubwürdigere sey. Doch dem sey, wie ihm wolle, und dieser Stein möge immer ein geschnittener Stein gewesen seyn, (S. J. J. Eschenburg Zus. zu den Antiquar. Br. in Lessings Sämmtl. Schr. Th. 12. S. 248.) H. v. Murr nimmt ferner das Zeugniß des Plinius für das Zeitalter dieses Künstlers (L. XXXV. 43), welcher ihn multo ante Bacchiadas, Corintho pulsas, also lange vor der 30ten Olymp. setzt, an, läßt ihn aber — wer sollte es glauben? — das Bildniß des Polykrates selbst, der über ein Jahrhundert nach ihm, in der 62ten Olymp. gelebt hat, verfertigen, und verweiset deswegen auf den Pausanias, den Junius und den Winkelmann, und nur Junius hat die Muthmaßung (Cat. S. 210. Ed. 1694) daß, weil Polykrat, dem Clemens Alexandrinus (Paedag. Lib. III. c. XI. Oper. T. 1. S. 599. Wirceb. 1778. 8.) zu Folge, mit einer Leyer gesiegelt habe, eine Leyer auf diesen Stein

Stein geschnitten gewesen seyn könne. Auch macht er ihn zu einem Sohne des Rhoecus, da er doch ein Sohn des Telekles genannt wird! Ueberhaupt ist dieser Theodor ein wahrer Stein des Anstoßes für die Geschichtschreiber der Steinschneiderkunst. Nicht allein sind des H. v. Murr sonderbare Nachrichten von ihm, sogar in die Zusätze zu G. E. Lessings Collectaneen (Bd. 1. S. 282) gekommen; sondern H. Büsching, in s. Geschichte dieser Kunst (S. 33.) setzt ihn eben auch, mit Winkelmann, in die Zeiten des Polykrates selbst (obgleich Plinius der einzige ist, der sein Zeitalter bestimmt hat) und sagt zugleich, daß der von ihm geschnittene Stein ein Smaragd gewesen, und daß man, ungefähr hundert Jahre nach dem Polykrat, erst angefangen habe, in Smaragde zu schneiden! Und Raspe, in der Einleit. zu s. Beschreibung der Tassieschen Sammlung setzt ihn, S. VIII. wieder zwischen die 50te und 60te Olympiade. — Ein anderes Verz. von 83 alten Steinschneidern findet sich, wie gedacht, in den Lessingschen Collectaneen, Bd. 1. S. 271. — Und in dem Verzeichniß des Descriptive Catal. von J. Tassie's Pastensammlung kommen so gar die Nahmen von 114 und mehrern vor, wovon indessen H. Raspe mehr als 40 bezweifelt. — Memorie degli antichi incisori, chi scolpirono i loro nome in Gemme e Cammei ... Opera di D. A. Bracci, Fir. 1784-1786. f. 2 Bde. mit K. Ital. und Lat. (Das Werk selbst war bereits im J. 1755 unter einem etwas veränderten Titel angekündigt worden.) — Ich will indessen bemerken, daß, da von denjenigen Steinschneidern der Alten, von welchen wir auch die Nahmen auf Steinen finden, nur wenige in Schriftstellern und nur beyläufig vorkommen, auch nur wenige Nachrichten von ihnen mit Gewißheit gegeben werden können. Plinius gedenkt (XXXVII. 4) als der berühmtesten, des Pyrgoteles, Apollonides, Cronius und Dioscurides; mit dem Nahmen des Cronius ist aber nur eine Paste (S. Gorii Inscript. ant. Bd. 1. S. 39) übrig. Auch ist es wohl noch immer nicht ausgemacht, ob sie schon auf Diamanten geschnitten haben. Zwar kommen in der Lippertschen Dactyl. Zweytes Tausend N. 387. und in dem Supplem. zu dem mythol. Tausend N. 357. und zu dem Historischen N. 141. 271. 276. 323 dergleichen vor; aber wer ist Bürge, daß sie alt sind? Und das Zeugniß des Plinius, zu dessen Zeiten neun öffentliche Dactyliotheken in Rom waren, ist immer von zu großem Gewicht, als daß es durch ungewisse Arbeiten widerlegt werden könnte. Ueberhaupt scheinen die Alten in die kostbaren Edelsteine, als den Smaragd, Rubin, u. d. m. nicht so oft als in Achate von einer Farbe, und, unter diesen vorzüglich in den Karneol, in so fern der Sarder zu diesem mitgerechnet wird, geschnitten zu haben. — —

Von den Steinschneidern der Neuern: Ragionamento . . degli Intagliatori moderni in pietre dure, Cammei e Gioje von G. Vasari, in dessen Vite, Bd. 1. Th. 3. S. 240 der Bol. Ausg. v. J. 1648 und Bd. 4. S. 247. der Florent. v. J. 1767 u. f. (Sie gehen bis zum J. 1568.) — Das 24-26 Kap. in der öfter angeführten Dissert. des Vettori, wobey die Nachrichten des Vasari zum Grunde liegen. — Histoire des graveurs en pierres fines, in dem Werke des Mariette, S. 105-152. (Fast gänzlich aus jener Dissertation des Vettori gezogen.) — Memorie degli Intagliatori moderni in pietre dure, Cammei e Gioje del Sec. XV. fino al Sec. XVIII. di And. Piet. Giulianelli, Liv. 1753. 4. (Das Werk des Vettori, italienisch, mit Zusätzen.) — Considerazione sopra alcuni Supple-

plementi e note di un Autore Fiorentino . . . da Lor. Masini, Ven. 1756. 4. (Zu dem, oder über das vorher gehende Werk.) — — Die berühmtesten darunter, seit der Zeit der Wiederauflebung der Steinschneiderkunst in Italien, unter den Medicis oder vielmehr seit dem Lorenz de Medicis, und der, in seinen Gärten, im J. 1468 errichteten Akademie der Künste, sind, unter den Italienern: Donatello (steht bey Hrn. Büsching, Gesch. der zeichnenden Künste S. 182. unter den ersten, die Kunst wieder herstellenden Steinschneidern, weil ihn Giulianelli in s. Memorie degli intagliatori moderni, S. 123 dahin stellen sollen; allein der italienische Schriftsteller sagt an dem angeführten Orte nichts, als daß dieser Künstler Wiederhersteller seiner Kunst (der Bildhauerey) gewesen, und der Steinschneiderkunst nur dadurch Aufmerksamkeit und Ansehn verschafft, und Feinheit und Delicatesse in der Arbeit der neueren Steinschneider befördert, weil er die auf alten geschnittenen Steinen befindlichen Vorstellungen zum Inhalt seines flachen Schnitzwerkes, zum Theil genommen.) Ben. Peruzzi (1380) Giov. delle Carniole (1490) Dom. de' Cammei (1490) Galeazzo Mondella (1500) Jac. Tagliacarna (1500) Marc. Azio Moretti (1500) Ambr. Foppa, Caradossa genannt (1550. Dieser Künstler, und nicht Jac. di Trezzo, wie Gorläus und Stosch, und nicht Clemente Birago, wie Mariette will, soll zuerst in Diamant geschnitten haben.) Piet. Mar. da Pescia (1515. Es ist jetzt mehr als zu wahrscheinlich, daß Pescia der Urheber des unter dem Nahmen des Petschaftes von Michel-Angelo bekannten Steines, der zu so vielen einzeln Abhandlungen und Untersuchungen Anlaß gegeben hat, sey.) Michelino (1515) Nic. Avanzi (1520) Mat. Benedetti (1523) Dom. de' Polo (1536) Giov. Jac. Caraglio (1540) Giov. Ant. de Rossi (1540) Giov. Taverna (1540) Valer. de Belli, Vincentino gen. († 1546) Mat. del Massaro († 1548) Lud. Anechini (1550) Elod. Birago (1550) Aless. Cesari (1550) Marmita, Vater und Sohn (1550) Gasp. und Girol. Misuroni (1550) Jac. di Trezzo (1550) Giov. Bernardi da Castel Bolognese († 1555) Ant. Dordoni († 1584) Jac. Anfosso († 1585) Annib. Fontana († 1587) Fil. Croca, Pippo gen. (1600. Wird wohl der, von Hrn. Büsching, nach dem Garzoni, bald Rizzo, bald Pezzo genannte Künstler seyn.) Andr. Borgognone (1670) Susan, gen. Rey (1690) Franc. Tortorino (1690) Giuf. Ant. Torricelli († 1719) Ferd. Eusebio, und Dionigio Miseron (1700) Henr. Landi (1720) Girol. Rosi (1730) Franc. Mar. Gaetano Ghingi († 1737) Franc. Mar. Fabi (1750) Giov Costanzi (1750) Carlo Costanzi (1753) Fel. Ant. Barnabe — Franc. Borghigiani — Lor. Masini — Puhlen — Vinc. Santarelli — Ant. Pazzagli — Fabbri. — — Unter den Deutschen (welche ich hier auf die Italiener folgen lasse, weil die Kunst von ihnen zunächst auf uns gekommen): Dan. Engelhard († 1552) Zachar. Belzer (1600) Casp. Lehmann († 1622. schnitt vorzüglich in Glas und Cristall, und verbesserte, und erleichterte, mit Hülfe neu erfundener Maschinen, diese Arbeit.) Georg Höfler († 1630) Luc. Kilian († 1637) Erh. Dorsch († 1648) Gerard Valder (1670) Christoph Dorsch († 1732) Phil. Chrstph. Becker († 1743) Joh. Rud. Ochs († 1750. Eine, ihn, und das berühmte Petschaft des Mich. Angelo betreffende Anecdote findet sich im Orestrio, 2. S. 430.) Joh. Georg Ballador († 1757) Joh. Lor. Natter († 1763) Gottfr. Krafft († 1781) Pet. Hess († 1782) Joh. Ant. Pichler († 1790. Vita del Cav.

G. Pikler, Rom. 1792. 8.) — Aaron Wolf — Hübner — J. G. Klerte — Dittenbach — Chrſtph. Labhart — G. B. Tettelbach — Joh. Fdr. Müller — K. W. Höckner — J. B. Döll — mit welchen ich den Niederländer Maurice († 1732) und den Dänen, Carl Chr. Reiſen († 1725) verbinden will. — — Unter den Franzoſen: Der oben angeführte italieniſche Künſtler, Mat. del Naſſaro wurde von Franz dem 1ten nach Frankreich gezogen, und ſcheint Frankreich mit dieſer Kunſt zuerſt bekannt gemacht, auch Unterricht darin jungen Franzoſen gegeben zu haben (Giulianelli S. 132.) — Jul. de Fontenay, auch unter dem Nahmen Coldore bekannt (1608) Franc. Trudon (1690) Jean B. Certain (1730) Hure (1740) Frc. Jul. Barier († 1746) Jacq. Guay (1750) L. Siries, Jeuffroy. — — Bey den Engländern: Thom. Simon (1650) Smart (1722) Seaton, W. G. Barnett, Benfleet, C. Brown, W. Brown, R. A. Burch, Dean, W. Fraſer, J. Frewin, W. Lane, Law, Marchant, Th. Pownall, W. Pownall, Whitley, Wickſtead, Wray, u. a. m. S. übrigens den Artikel Paſte.

Geſpräch.

Von dem Geſpräch überhaupt handeln, unter mehrern: Carl Sigonius (De Dialogo, Ven. 1562. fol. und im 6ten Bd. ſeiner Werke, Med. 1732 u. f.) — Remond de St. Mard (Diſc. ſur la nature du Dialogue vor ſ. Dialogues, Amſt. 1712. 12. und im 1ten B. ſ. Oeuvr. Amſt. 1750. 16.) — Hurd (On the Manner of writing Dialogues, als Vorrede vor ſ. Moral and politic. Dial. Lond. 1764 und 1776. 8.) — Ed. Wynne (Eſſay on Dialogue, bey ſ. Eunomus, Lond. 1774 und 1785. 12. 4 B.) — J. C. Gottſched (Abhandlung von Geſprächen überhaupt, bey ſeiner Ueberſetzung der Fontenelliſchen Schriften.) — J. J. Engel (Ueber Handlung, Geſpräch und Erzählung, in dem 16ten B. S. 177. der Neuen Bibl. der ſch. Wiſſenſch. und fr. Künſte, wo S. 230 u. f. der Wunſch des Hrn. Sulzers, „daß Jemand den eigentlichen Character des Geſpräches, den dazu ſich vorzüglich ſchicklichen Inhalt, und den beſten Vortrag deſſelben beſonders unterſuchte," zum Theil erfüllt worden iſt.) — J. C. Adelung (Das 1te Kap. des 2ten Abſchn. im 2ten Th. ſ. Werkes über den deutſchen Styl, Bd. 2. S. 319. Ausg. v. 1789 handelt von dem Geſpräche.) — Nächſt dieſen handeln vom Geſpräch, mit beſonderer Rückſicht auf das Drama, Diderot, bey ſ. Hausvater Oeuvr. Lond. 1773. 8. Bd. 5. S. XVI. d. Ueberſ. 2te Aufl. S. 195. — Marmontel, in ſ. Poet. franç. Bd. 1. S. 83 u. f. — Cailhava, in ſ. Art de la Comedie, B. 1. Kap. 11. S. 204. — Clement, in ſ. Schrift, De la Traged. B. 2. Kap. 7. — Vortreffliche, einzele Anmerkungen finden ſich in Leſſings Dramaturgie, ſogar in ſeinem Anti-Goetze, als zweyter, S. 8. — — Werke, in Geſprächen abgefaßt, worin, um mich mit Hrn. S. auszudrücken, nicht ſowohl „Wahrheiten gelehrt," (oder geſucht) „als fühlbar gemacht werden," ſind meines Bedünkens nur wenige geſchrieben worden. Von den Alten gehört wohl nur Lucian hierher, deſſen Schriften bey dem Art. Satire angezeigt ſind. — Von ſeinen Nachahmern unter den Neuern: Feneles (Dial. des Morts, Par. 1712. 12. Amſt. 1748. 8. 2 B.) — Fontenelle (Dial. des Morts, Par. 1683. 12. Nouv. Dial. des Morts, ebend. 1681. 12. Amſt. 1745. 12. 2 Bd. deutſch. von Gottſched, Leipz. 1726. 8. Aber, wenn er ſagt, daß Lucian ſein Muſter bey Abfaſſung derſelben gewe-

gewesen seyn soll: so scheint er, so wie alle übrigen neuern Todtengesprächschreiber, nicht bemerkt zu haben, daß beynahe alle eigentlichen Todtengespräche des Lucian, ihrer Aufschrift getreu und gemäß, nur von den Veränderungen, welche der Tod bewirkt, von den Mährchen über den Zustand nach dem Tode, u. d. m. und von keinen willkührlichen Materien handeln, daß sie eigentliche wahre Todtengespräche sind.) — Rem. de St. Mard (Dial. des Dieux, Amst. 1712. 12. und im 1ten Th. s. W. Amst. 1750. 16.) — G. Littleton (Dialog. of the Dead. Lond. 1760. 8. Frzsch. von Jaucourt, Haag 1760. 8. Deutsch, Hamb. 1761. 8.) — Ungen. (Dial. of the Dead with the Living, 1779. 8.) — Uebrigens scheint, bey Auflebung der Wissenschaften in Europa, die Gesprächsform sehr beliebt gewesen zu seyn. Alle mögliche Materien, besonders bey den Italienern, wurden darin behandelt. Aber freylich sind die, mir bekannten, zu wenig als Muster darin anzusehen, als daß ich sie hier anführen möchte. — —

Gewand.

Von Gewändern handeln, unter mehrern, ausführlicher, Leonardo da Vinci, im 358 u. f. Kap. S. 125 u. f. der franzöf. Ausg. von 1561. f. — Dupuy du Grez in dem Tr. sur la Peinture, Toul. 1699. 4. S. 101 u. f. S. 310 u. f. — De Piles in dem Cours de Peinture, S. 81 u. f. der Amst. Ausg. von 1756. 12. und in den Conv. de la Peinture, Oeuvr. B. IV. S. 52 u. f. — Coypel, in den Disc. de Peint. et de Sculpt. Par. 1721. 4. S. 115 u. f. — Laireſſe, im 2ten und 3ten Kap. des IVten Buches s. großen Mahlerbuches, von den Eigenschaften, Art und Farbe der Gewänder. — Einzele feine Bemerkungen, besonders über den Unterschied der Gewänder in Mahlerey und Bildhauerey, in Hagedorns Betrachtungen. — Betrachtungen über die Gewänder des Rafael, Correggio und Titian, in den Opere di Mengs, Bd. 1. S. 65 u. f. —

Gewölb.

Ueber den Vorzug, welcher dem Gewölbe vor der geraden Decke gegeben wird, s. Allgem. deutsche Bibl. B. 22. S. 86 u. f. —

Von der Theorie des Gewölbes handeln: Abr. Bosse La Pratique du Trait à preuve p. Mr. Desargues de la coupe des pierres en Archit. . . . P. 1643. 12. mit 117 Kpfrn. Deutsch, unter dem Titel, der Baumeister, Nürnb. 1699. 8. 1721. 8. — Mathur. Jousse Secret de l'Architecture, decouvrant les Traits geometr. Coupes et Derobemens neceſſaires dans les Batimens, La Flêche, 1642. f. — Franz Derrand L'Architecture des Voutes, ou l'art des Traits et Coupe des Voutes, Par. 1643. 1650. 1742. fol. 5 Th. — Voute platte de l'invention de Mr. Abbeille, in der Hist. de l'Acad. Roy. des Sciences de Paris, An. 1699. — J. B. de la Rue Traité de la coupe des pierres . . . Par. 1728. 1764. f. mit Kupf. — A. F. Frezier La Theorie et la Pratique de la coupe des pierres et des bois pour la Conſtruction des Voutes . . . Strasb. 1737 - 1739. 4. 3 Bd. mit Kupf. und Ebendeſſelben — Elemens de Stereometrie, à l'uſage de l'Architecture pour la coupe des pierres, Par. 1760. 8. 2 B. mit Kupf. — Der 2te Artikel des neunten Kap. im 5ten Bde. von Blondels Cours d'Architecture, S. 263 handelt Des Voutes et de leur appareil; das erste Kap. des sechsten Bandes, enthält Conſiderations ſur le Mecanisme

des Voutes, sur leur pouſſée et leur construction, und das 2te ebendeſſelben Bds. handelt, de la maniere de construire les planchers en briques dits Voutes plats. — — In deutſcher Sprache: A. Dätzl Abh. von den Gewölbern und Schwibbogen im 2ten Jahrg der Bemerk. der Churpfälziſchen Phyſikal. Oekon. Societät. 1783.

Von der Art der Alten zu wölben, ſ. Winkelmanns Anmerk. über die Baukunſt der Alten, S. 8 u. f. wo auch S. 12. Bemerkungen über die coupe des pierres, deren Erfindung die Franzoſen ſich ſo gerne zueignen möchten, vorkommen.

Giebel.

Von Giebeln handelt, unter mehrern, Blondel (in ſ. Cours d'Architect. Bd. 1. Kap. 3. S. 315 und Bd. 3. Kap. 5. S. 219 u. f. nämlich, Des Frontons en général; De la proportion des Frontons; Des ornemens dont on decore les frontons, u. d. m.) — Milizia (Im 7ten Abſchn. des 4ten Buches ſ. Grundſ. der bürgerl. Baukunſt, Bd. 1. S. 222. d. U.) —

Glasmahlerey.

Von der Glasmahlerey handeln: ſchon Theophilus Presbyter, in der diverſar. Art. Schedula, im ganzen zweyten Buche (in ſo fern Glas färben und Glas machen mit hieher gehört) in G. E. Leſſings Sechſtem Beytr. zur Geſch. und Litterat. S. 321 u. f. und der ſo genannte Heraklius, oder Eraklius (S. den Critic. Eſſai on Oil painting . . . von R. E. Raspe, Lond. 1781. 4.) — Walt. Gedde (The manner how to anneile or paint in Glaſſe, Lond. 1616. 4.) — Felibien, in den Principes de l'Archit. Peint. et Sculpt. Liv. I. ch. 21. Liv. III. ch. 9. S. 180 und 305 der Ausg. von 1697. wo ſich auch Manches, über die allmähliche Ausbildung dieſer Kunſt, findet. — Florent le Comte, in ſ. Cabinet des ſingularités d'Archit. Peint. Sculpt. Bd. 1. S. 99 u. f. der Brüßler Ausg. v. 1702. — Wie ein Kupferſtück auf Glas zu bringen, und ſolches ſchön zu mahlen; und wie allerley Schrift, Blumen und Gemählde auf Glas zu mahlen, das 30te und 31te Kap. in der 2ten Abth. oder dem ſo genannten Kunſt-Cabinet von J. M. Crékers Wohlanführenden Mahler, S. 396 u. f. der letzten Aufl. — A. f. Proefkundige Verhandeling over het Glas-Schilderen t' Grafenh. 1744. 8. — L'art de la Peinture ſur verre . . . p. Mr. (Pierre) le Vieil, in dem 17ten Bde. der Arts et Metiers de MM. de l'Acad. Roy. des Sciences, Par. 1761 u. f. f. Einzeln abgedruckt, ebend. 1774. fol. mit 13 Kupfert. Deutſch, Nürnb. 1779. 4. 2 B. Ein Auszug daraus in C. G. v. Murr Journal zur Kunſtgeſch. Th. 3. S. 37 u. f. — Art of Painting upon Glaſs, bey der Art of drawing in Perſpective, Lond. 1777. 12. — Eine Schrift von dem bekannten Glasmahler Jacq. de Parois (1660) mit dem Titel: Peinture ſur verre qui s'appelle d'appreſt, wird in dem oben gedachten Florent le Comte, B. 1. S. 115 angeführt, aber näher iſt ſie mir nicht bekannt; eben ſo wenig, als eine kleine Schrift, welche unſer Sturm darüber geſchrieben haben ſoll. — — Ferner gehört, zu einer gewiſſen Art von Glasmahlerey, die kleine Schrift: Moyen de devenir Peintre en trois heures . . Par. 1753. 16. Amſt. 1766. 12. von dem Mahler Vispre. Deutſch, Halle 1778. 8. und bey Chr. Fr. Prangens Schule der Mahlerey, ebend. 1782. 8. — Und zu der Kunſt im weiteſten Umfange Ant. Neri L'arte vitriaria Lib. VII. Fir. 1612. 4. 1661. 8. Lat. mit den Anm. des Chr. Merret,

rer, von Andr. Friſius, Amſt. 1686. 8. Deutſch, von Fdr. Geisler, Leipz. 1678. 8. — Jo. Kunckel's ars vitriaria, oder vollſtändige Glasmacherkunſt, Frft. 1679. 4. Nürnb. 1756. 4. 2 Th. mit K. (Erläuterung über das vorige Werk, welches darin aufgenommen worden iſt.) — L'art de la verrerie de Neri, commenté par Merret, et avec les notes de Kunckel, ou Manière de faire le verre . . . d'y porter des couleurs, d'imiter les pierres precieuſes. Par. 1752. 4. (von dem B. Holbach.) — Haudicquer de Blancourt Art de la Verrerie. 1690. 12. — Giuſ. Piatoli di Saſſaro Dell' origine del Vetro . . . Flor. 1780. 8. — Der, von H. S. angeführte Pernetty handelt, theoretiſch, ein wenig unverſtändlich, und hiſtoriſch, höchſt falſch und ſeichte von der Sache. Ob übrigens die Glasmahlerey auf Fenſtern in Kirchen ihren Nutzen hat, und ſo gar dem Zwecke derſelben angemeſſen iſt, oder doch war, weil, wie Felibien ſagt, une trop grande lumiere diſſipe la veue, et qu'un jour foible et meſme un peu d'obſcurité tient l'eſprit plus recueilly et moins diſtrait, laſſe ich dahin geſtellt. Aber wahrſcheinlich iſt es, daß, außer der Abſicht, die Kirchen dadurch zu verzieren, auch die Abſicht, dadurch ein heiliges Dunkel darin zu verbreiten, und die Kirchkinder mit heiligem Schauer zu erfüllen, (welche Abſicht in dem ganzen Bau unſerer Kirchen ſich allenthalben deutlich zeigt) zu der Einführung oder Allgemeinheit ſolcher Fenſterſcheiben in den mittlern Zeiten vieles beygetragen habe. — —

Von der Geſchichte der Glasmahlerey: L'origine de la Peinture ſur verre, Par. 16[illegible]. 12. — Ein Aufſatz in dem 2ten St. S. 225 des Würtenbergiſchen Repertoriums ſ. l. 1782. 8. der auch im 16ten Hefte S. 232 der Meuſelſchen Miscell. artiſtiſchen Inhaltes ſich findet. — Etwas von gemahlten Glasfenſtern, in der letztern Schrift, Heft 26. S. 109. — Von der Glasmahlerey in Nürnberg, ein Aufſ. in C. G. v. Murr Journal zur Kunſtgeſch. Th. 15. S. 51. — In der Centur. I. Epiſtol. Claud. Barth. Moriſoli, Dijon. 1656. 4. findet ſich ein Brief, in welchem aus einer Stelle des Seneca (Epiſt. 86.) und des Vopiscus Firmius, zu erweiſen geſucht wird, daß die Alten mit der Glasmahlerey bekannt waren. Und in dem von H. Sulzer erwähnten, zur Gnüge ſonſt bekannten Werke des Buonarotti: Oſſervaz. ſopra alcuni frammenti di vaſi antichi di vetro, ornati di figure, trovati ne' cimeteri di Roma . . Fir. 1716. 4. iſt denn auch ein aufgefundenes Bruchſtück der Art, welches den Herkules, wie er durch die Göttinn der Weisheit in den Sitz der Götter geführt wird, darſtellt, und in der Schrift des Ficoroni, La Bulla d'oro de' fanciulli nobili Romani . . . Rom. 1732. 4. zwey Bildniſſe (welche auch in den Antiquitat. Middletonian. . . . . Lond. 1745. 4. beſchrieben worden ſind) näher angezeigt. In den neuern Zeiten finden ſich die erſten Spuren derſelben im Ausgang des zehnten, oder Anfange des eilften Jahrhundertes; und wahrſcheinlicher Weiſe waren Scheiben, aus mancherley blos gefärbtem Glaſe (aus welchen die eigentliche Glasmahlerey ſich unſtreitig wieder entwickelte) ſchon viel früher im Gebrauche. Aus einem Briefe des Abt Gozpert von Tegernſe (in Pezens Theſ. Aneed. nov. T. V. S. 131.) erhellt nämlich, daß man, in dem gedachten Zeitpunkte, in Deutſchland ſchon gemahlte Fenſterſcheiben (diſcoloria picturarum vitra) gehabt; und in Frankreich (S. Hiſt. litter. de la France, B. 9. S. 121.) finden ſich gegenwärtig noch Bildniſſe auf Glas von dem Heil. Bernard,

von dem Grafen und der Gräfinn Braine, und von Suger, welche aus dem zwölften Jahrhundert seyn sollen. Der Holländer, Arnold Hort, kann also wohl nicht, wie es in dem Allg. Künstlerlexicon heißt, der Erfinder, nicht einmahl der Wiederhersteller dieser Kunst seyn. Und daß sie nicht, seit 250 Jahren, gänzlich, wie H. S. sagt, in Abgang gekommen, können die letztern Nahmen der folgenden, als Glasmahler bekannten, Künstler beweisen. Als Schüler und Zeitgenossen von dem erwähnten Arnold Hort werden genannt: Theod. Jac. Felberi, Theod. Staß, John Ack, Cornelius van Herzogenbusch, Cornelius von Dalen, Jodoc. Veregius. — Veit Hirschvogel († 1525) — Albr. Dürer († 1528. Auch dieser große Mann wird unter die Vervollkommener dieser Kunst gesetzt.) — Guill. de Marseille, gen. Priorino Francioso, und M. Claude, genannt Francese (1530. Der dem Felibien, a. a. O. S. 181. zu Folge, die Kunst zuerst nach Italien gebracht.) — Gontier, Limard und Madrain (1550) Lor. van Kool (1550) Bern. v. Orley († 1560) Walther und Theodor Crabeth (1560) Jos. Maurer († 1580) J. Cousin († 1590) Cl. Henriet (1596) Elzheimer (Bruder des bekannten Mahlers 1610) Jac. Floris (1610) Cornel. Keffens († 1618) Pierre Mathieu (1620) Jelle Reiners (1620) Pierre Tacheron (1622) Pet. Kouwhoorn (1630) John von Bronkhorst (1640) Jacq. de Parois (1660) Georg Guttenberger († 1670) Abrah. von Dieppenbeck († 1675) Will. Price (1696) Desangives — Nic. Besserer und Dan. Voelkert (suchten um die Mitte dieses Jahrhunderts die Kunst der Glasmahlerey zu Augsburg wieder herpor; allein sie scheinen nichts, als den guten Willen dazu gehabt zu haben.) — Wolfg. Baumgärtner († 1761) — Jouffroy (welcher eine neue Art, Glas zu mahlen erfunden haben soll. S. Bibl. der sch. Wissensch. 5. 384.) Jervaise (Der Beschreibung nach soll seine, in einer Kapelle zu London gemahlte Auferstehung Christi alles übertreffen, was von solchen Arbeiten, bis jetzt, nur sich hat denken lassen, (S. N. Bibl. der sch. Wiss. Bd. 31. S. 301 u. f.) ob gleich der davon bekannt gewordene Kupferstich dieses nicht zu versprechen scheint.) — —

Gleichniß.

Nächst der von Hrn. Sulzer angeführten Schrift des H. Breitinger, Zür. 1740. 8. handeln gelegentlich vom Gleichniß, unter andern, L. Racine, in seinen reflexions sur la poesie, im 1ten Th. S. 103. Oeuvr. T. 3. Par. 1747. 12. — Condillac, im 4ten Kap. des 2ten Buches S. 234. des 2ten Th. seines Unterrichtes aller Wissenschaften. — Home in den Elem. of Crit. B. 2. S. 183. Ausgabe von 1769. — Priestley, in seinen Vorlesungen, S. 173. d. Uebers. — Blair, in der 17ten seiner Lectures, S. 341. — M. C. Curtius (Von den Gleichn. und Metaphern und deren poet. Gebrauch, Wism. 1750. 8. und in dessen Crit. Abhandl. Han. 1760. 8.) — — Das Werk des Th. Fanuci De Comparationibus Poetar. Bon. 1533. 4. enthält eine Samml. von Gleichnissen aus lat. Dichtern, ohne alles Urtheil. —

Gothisch.

Daß gerade Mangel an allem Nachdenken den fälschlich so genannten gothischen Geschmack in der Baukunst eingeführt habe, scheint nicht so ganz mit dem, was wir von den Eigenheiten desselben kennen, übereinzustimmen. Zuerst sind die Gothen, oder alle nordische Völker, an dem Ursprung des so genannten Gothischen,

schen, wohl nicht allein Schuld. Zwar zeigt sich der Verfall der Baukunst schon unter den Longobarden in Italien; aber das war noch nicht gothischer Geschmack; denn jener Verfall besteht nur darin, daß (wie z. B. an der, im 6ten Jahrhundert erbauten Kirche, St. Giovanni in Florenz) die Säulen, Basen, Kapitälchen alle von einander unterschieden sind; allein jede einzele Säule (es sind korinthische) ist ganz symmetrisch modellirt, und steht mit ihrer Base, mit Architrab, Friese und Cornische, im Verhältnisse; das Gewölbe der Kirche des H. Vitalis zu Ravenna, aus eben diesem Jahrhundert, ist zwar auf freystehenden Säulen aufgeführt, und kein Architrab untergezogen; allein die Bögen sind noch alle kraisrund, und aus einem Mittelpunkte beschrieben. Und jene Verschiedenheit der einzeln, zusammen gehörigen Theile, verbunden mit der Regelmäßigkeit jedes einzeln Theiles für sich betrachtet, bestand in Italien noch im eilften Jahrhundert, wie die, um diese Zeit erbauten Kirchen St. Miniato al Monte, St. Michele in Pisa, die Domkirche zu Fiesole, u. a. m. beweisen. — In Italien zeigt sich die erste, deutliche Spur des gothischen Geschmackes, unter andern, an den sechswinklichten Bogen des, eben in diesem Jahrhundert, erbauten Domes zu Pisa; allein, der Baumeister war — ein Grieche, Buchetto, von Dulichio gebürtig. Wie, wenn der gothische Geschmack also wohl eigentlich morgenländischer Geschmack, von, und über Constantinopel (wo sich noch frühere Beweise desselben finden) eingeführt — und wohl gar, im Grunde, der Einführung der christlichen Religion, zu verdanken wäre? — „Die gothische Bauart," heißt es, unter andern, in der N. Bibl. der schönen Wissenschaften B. 14. S. 291. „hat die Kennzeichen der ersten Lauberhütten nach und nach in verhältnißmäßige Ordnung gebracht. Man sieht an ihr, wenn man nur nachsinnt, gar deutlich den Ursprung der Spitzbögen, in Nachahmung der gezwieselten und gebogenen Aeste, zur Oeffnung der Thüren und Fenster. Und was stellen die oben geschlungenen Fensterrähme anders, als in einander geflochtene Zweige dar? Ja die schlankgekehlten Pfeiler mit ihren Reihungen an den Gewölbern zeigen gar eigentliche Baumgänge an, deren Aeste in einander gewachsen sind, und sie bedecken, zur Erinnerung des Aufenthaltes der ersten Menschen unter grünen Bäumen. Wir wollen hier der Menge Blüthen, Blätter, Zacken, Zweige, Puppen, Perlen und Edelgesteine nicht gedenken." — Hiermit verbindet sich noch ein anderer Umstand; ein gewisser Geist des Wunderbaren ist an ihr unverkennbar. Die zum Theil im Verhältniß zu den dünnen Säulen, worauf sie ruhen, so hohen Gewölbe, u. d. m. beweisen wenigstens, daß die Künstler mehr ihre bloße, eigentliche Kunst zu zeigen, und den Zuschauer mit Erstaunen darüber zu erfüllen, nicht aber so sehr mit dem Zwecke der Sache selbst, welche sie machten, beschäftigt gewesen. — Indessen finden sich, meines Bedünkens, auch unverkennbare Zeichen nordischer Abkunft in ihr; die hohen, spitzigen Dächer, die schmalen Fenster, die, bey Pallästen, kleinen Thüren, kleinen Fenster, gewundenen, schmalen Treppen, u. d. m. zeigen ein kaltes Clima, und eine Lebensart an, bey welcher man nicht blos auf Schutz gegen Witterung, oder auf Bequemlichkeit, sondern auch auf Vertheidigung gegen Anfälle, bey Aufbauung der Wohnung dachte. Und hierdurch hört denn auch, wie es scheinet, zweytens, der Mangel alles Nachdenkens bey ihr auf — und mir

dünkt, daß dieser sich mehr, z. B. in einem Clima, wo der Schnee einige Monate hindurch liegt, bey ganz flachen Dächern, bey Fenstern, welche bis auf den Fußboden herabgehen, u. d. m. zeigt. Bleibt denn Schönheit noch Schönheit, wenn sie an unrechter Stelle steht? Oder, vielmehr, giebt es überall noch Schönheit, welche unabhängig von Ort und Stelle wäre? Und verliert sie nicht den größten Theil, vielleicht alle ihre Wirkung, auf den vernünftigen Menschen, wofern sie falsch angebracht ist? Lasset uns also die Liebe zur Schönheit, lasset uns ihren Reiz und die sinnlichen Eindrücke, nie so weit verleiten, daß wir darüber aufhören, denkende Menschen zu seyn; wir würden dadurch nur die schönen Künste verdächtig, vielleicht verächtlich — und uns lächerlich machen! Auch die größte, vermeintliche Schönheit, wird wahrhaft Gothisch, so bald sie einen unschicklichen Platz einnimmt. Denn, wie Hr. Sulzer auch bemerkt, jeder Mangel des Nachdenkens, und des Verhältnisses (nicht blos der Theile unter sich, sondern auch zum Ganzen, zum Zwecke der Sache, zu Ort und Stelle, und Zeit) jede Unschicklichkeit, ist, und heißt, jetzt, Gothisch. — Wegen der Schriften über die gothische Bauart s. den Art. Bauart S. 168.

Groß; Größe.

Von der Größe handeln zugleich die mehresten, der, bey dem Art. Erhaben, angeführten Schriften. — E. Platner (In s. Neuen Anthropologie §. 798 u. f. erklärt das Große, als das, was auf einmahl eine Menge von leicht in ein Ganzes verbundenen, mehr oder weniger klaren Vorstellungen erregt.) — Von der Größe (und Mannichfaltigkeit) im Gartenbau, s. Hirschfelds Theorie, B. 1. S. 162. — Von der Größe (und Anmuth) in der Mahlerey, unter andern, Richardson in dem Traité de la peinture, S. 137. Amst. 1728. 8. Und über die körperliche Größe darin, s. Lessings Laokoon, S. 131. 229. 349. 372 der Aufl. von 1788. — Von dem, was man eine große Architectur nennen kann, Blondel in s. Cours d'Archit. Bd. 1. S. 423. — Von der Größe in dichterischen Gemählden, Bodmer im 8ten Abschn. S. 211 f. der Betrachtungen über die poetischen Gemählde der Dichter, Zürich 1741. 8. — —

Groteske.

Von dem Grotesken handeln: Jacq. Androuet Du Cerceau (Principes de la Perspective et *des Groteſques*, werden von La Combe, als öfterer gedruckt, angeführt, sind mir aber nicht näher bekannt.) — Serlio, oder vielmehr Bald. Perucci (in dem Libro terzo d'Archit. des erstern, Ven. 1540. fol.) — Lomazzo (im 48ten Kap. des 6ten Buches s. Tratato dell' Arte della Pitt. Mil. 1585. 4. S. 422.) — Gb. Armenini (in s. Veri Precetti della Pittura, Lib. III. c. 12. S. 115 u. f. Ven. 1678. 4.) — Frz. Chr. v. Scheyb (Von grotesken Verzierungen überhaupt, in s. Orestrio, im 2ten Theil, N. LXI. S. 317. Schreiben über die so genannten Grotesken Mahlereyen, im 2ten Bd. des Koremon S. 460. — C. L. Stieglitz (Ueber den Gebrauch der Grotesken und Arabesken, im 40ten Bd. S. 3 u. f. der Neuen Bibl. der sch. Wissensch. Einzeln, Leipz. 1790. 8.) — J. D. Fiorillo (Ueber Groteske, Gött. 1791. 8.) — — Auch gehört, im Ganzen, noch die Schrift: Harlekin, oder Vertheidigung des Groteske-Komischen, von Justus Möser, Brem. 1761. 8. Verb. 1777. 8. Engl. Lond. 1766. 8. — und die Geschichte des Groteske-Komischen v. C. F. Flögel, Leipz. 1788. 8. —

ingleichen Ueber Arabesken und Grotesken, im 1ten Th. des 2ten Bds. von C. Huths Magaz. der Baukst. Weimar 1792. 8. hieher. — —

Uebrigens war es nicht der, von H. S. genannte Giov. Nanni von Udine, sondern lange vor ihm Lud. Morto, welcher ums J. 1490 die, zu seiner Zeit, in unterirrdischen Gewölben alter Gebäude entdeckten Grotesken ans Tageslicht, und in Mode brachte. Gemahlt haben deren, unter andern, Franc. Penni († 1528) Troso von Monza (1530) Ant. Fantose, Mich. Rochetet, Jean Sanson, Gerard Michel (1530) Alb. Fontana (1530) Maturino († 1527) Rosso († 1541) Polidoro Calidara († 1543) Giul. Romano († 1546) Perin Buonacorso del Vago († 1547) Aur. Busso († 1550) Pessa (1550) Giac. Rosignolo (1560) Giov. Nanni von Udine († 1564) Marc. Marchetti von Faenza († 1580) Andr. Soncino (1580) Giov. P. Lomazzo († 1598) Prosp. Orsi delle Grottesche († 1635) S. Vouet († 1649) Jean le Moine († 1713) Fil. Minci († 1750) — In Stahl hat deren geschnitten Giov. Cerabalia. — In Kupfer sind deren sehr viele gebracht worden. Die, in aller Art wichtigsten darunter sind 1) die, dem Raphael selbst zugeschriebenen, als Parerga atque Ornamenta in Vaticani Palatii Xystis etc. von Pietro S. Bartoli gestochen, 4. überhaupt 43 Bl. Ferner, 2) eine ähnliche Sammlung, ohne besondern Titel, von 36 Blättern überhaupt, gestochen von Augustino Venet. Marc. Antonio und von einigen Schülern desselben, wovon die von Augustino, 20 an der Zahl, numerirt sind (S. Nachr. von Künstlern und Kunstst. Th. 2. S. 346.) 3) Miscellaneae Picturae, vulgo Grotesques, in Spelaeis Vaticanis a Raphaele elabor. et a Fr. de la Guestiere . . . insc. fol. 17 Bl. 4) 26 Bl. gest. von Ottaviani und Volpato, wovon sich eine Nachr. in den Meuselschen Miscell. Heft 4. S. 32 findet. Auch hat Mich. Lucchese noch ein Blatt mit Grotesken, nach Raphael, f. gestochen. — Die übrigen Blätter dieser Art sind von H. Aldegrever, nach eigenen Erfindungen, überhaupt 7 Bl. (s. Dict. des Artistes. I. S. 127.) — Stef. della Bella (Frises, Feuillages et *Grotesques* . . . Colignon exc. 8 Bl. Ornamenti o Grotesche, 12 Bl.) — Jean Berain (Unterschiedliche Bücher mit Grotesken, Caminen u. d. m. Augsb. f. 81 Bl. von Gottfr. Stein.) — Cornelius van den Bosch (Eine Folge von Troph. Grotesken u. d. m. Rom 1550-1553. f. 16 Bl. und noch einige einzele Blätter. (S. Dict. des Artistes, Th. 3. S. 187.) — Andr. Ch. Boule (ebend. S. 256.) — Nic. de Bruyn (Eine Folge von sechs Blättern 1594. 12.) — Hier. Cock (Veelderley Veranderinghe van Grotissen . . . door Corn. Flooris, 1556. f.) — Paul Decker (Neues Groteskenwerk für Goldschmiede und andre Künstler, Nürnb. f. 8 Bl.) — Dorigny (Livre de diverses Grotesques, peintes dans le cabinet et bains de la Reine, p. S. Vouet, f. 15 Bl.) — David Hopfer (in den Oper. Hopferian. Nor. finden sich verschiedene Grotesken von diesem Künstler.) — Neues Groteskenbuch durch Chrstph. Jamnitzer, Nürnb. 1610. 4. 3 Th. — Marot (Grotesques, Augsb. f. 6 Bl.) — Torro (Nouv. livre de Vases, Cart. Troph. et *Grotesques*, Augsb. f. 36 Bl.) — u. v. a. m. —

Zum Grotesken sind auch die sonderbaren Zusammensetzungen des Prinzen Pallagonia in Sicilien zu rechnen, wovon Brydone, Borch, Houel (in s. Voyage pittor. Bd. 1. S. 41.) und Stieglitz (in der oben angeführten Abhandl.) Nachrichten geben.

Grotte.

Grotte.

Ausführlicher handelt von Anlegung der Grotten Felibien im 13ten Kap. des 3ten Buches s. Princ. de l'Architecture etc. S. 319. Ausg. von 1697. — Hirschfeld in der Theorie der Gartenkunst, Bd. 3. S. 84 u. f.

Grund.

Außer dem angeführten Vinci handelt, unter mehrern, noch, „Von dem Ordiniren der dunkeln Objecte gegen einen hellen Grund, in der Nähe und Ferne derselben," Laireſſe in dem 4ten Kap. des 4ten Buches seines großen Mahlerb. — so wie im 8ten Kap. „Von kräftigen Objecten gegen schwache Gründe, und so hinwieder; oder Dunkel gegen Hell, und Hell gegen Dunkel." — —

Gründen.

Der, von H. S. angeführte, von Calot erfundene, oder doch durch ihn berühmt gewordene, so genannte, harte Aezgrund, wird, wegen mancherley Unbequemlichkeiten, von den neuern Künstlern, nicht mehr gebraucht.

In Ansehung des weichen Grundes, oder der Auftragung desselben auf die Platte, ist noch zu bemerken, daß diese vorher von allen Unreinigkeiten, besonders Fettigkeiten, vermittelst fein durchgestiebter Asche, oder fein geschabter Kreide, oder dergleichen Bleyweiß, ohne alle Sandtheile, gereinigt werden muß. Hierauf folgt das Auftragen des Grundes, auf die oben beschriebene Weise, das heißt über einem gelinden Kohlenfeuer; (weil ein starkes den Aezgrund leicht verbrennen, oder die harzigten, und öhlichten Theile desselben verfliegen machen könnte) und das Verbreiten desselben über die Platte geschieht am besten vermittelst einer wilden Entenfeder, als welche vorzüglich eine sanfte, reine, gleiche Kante hat, und deren Fahne vorzüglich fest an einander hält. Daß dieses vorgenommen wird, während die Platte noch auf den Kohlen liegt, versteht sich von selbst; aber noch ist Vorsichtigkeit in den, dabey nöthigen Bewegungen erforderlich, um nicht Staub zu erregen. Die, an einem Schraubestock bevestigte Platte wird nun, indem der Grund noch fließt, über sehr stark flammendes und dampfendes Wachslicht gehalten, bis der Dampf den Grund vollkommen geschwärzt hat; und das von H. S. gedachte, zweyte Erwärmen fällt gänzlich weg. Auch kann nicht die Flamme, sondern nur der Docht, wenn er den Grund berührt, diesem schädlich werden. Bey dem Abkühlen ist die Platte wieder so zu stellen, daß sie vor dem Staube sicher ist. —

Nicht von allen Künstlern, indessen, wird der Grund geschwärzt. Verschiedene überstreichen ihn blos mit fein geriebenem, mit etwas Gummi versetztem, Bleyweiß; und dieses geschieht dann nicht ehe, als bis die Platte erkaltet ist. Gewohnheit allein kann den Vorzug zwischen beyden Arten entscheiden. Das Verfahren bey dem Aufzeichnen ist aber bey beyden gleich.

Eine, von neuern Künstlern erfundenes zweytes Gründen, welches man Uebergründen nennen könnte, verdient mehr Aufmerksamkeit. Es verhält sich damit auf folgende Art. Nachdem auf die Platte die kräftigsten Parthien, oder die Hauptschatten, durch das erstere Aezen, eingegraben worden sind, reinigt man sie, zuerst, auf die, bey dem Art. Aezkunst (S. 40) beschriebene Art, und reibt sie hierauf noch einmahl mit altbackener, aber nicht hart gewordener Semmel ab, um das Oehlichte, das bey dem Abschmelzen in den Einrissen sitzen geblieben ist, völlig

völlig wegzubringen. Alsdenn gründet man sie ganz auf eben solche Art, als das erste Mahl; nur fällt der Dampf, oder das Bestreuen mit Bleyweiß weg, damit die vorher geätzten Striche, durch den Grund hindurch, sichtbar bleiben; und nun bearbeitet man sie von Neuem mit der Nadel, und hohlt das fehlende, oder die sanftern Töne und Verspülungen nach, die gewöhnlich mit der so genannten kalten Nadel (s. den Art. Aezkunst und den Art. Radiren) gemacht werden. Es ist, indessen, zu bemerken, daß dieser zweyte Grund dicker oder stärker, als der erste, aufgetragen werden muß, weil sonst das Scheidewasser, bey dem zweyten Aezen, leicht in die zuerst eingeätzten Striche eindringen, und so Unreinlichkeiten verursachen könnte. Das zweyte Aezen selbst geschieht wie das erstere Mahl, allein mit dem Unterschiede, daß, da jetzt nur sanftere Töne eingeätzt werden sollen, das Scheidewasser nicht so lange auf der Platte bleiben darf. Die Vortheile von diesem zweyten Gründen, oder Uebergründen, sind, daß der Künstler, eines Theils, mit leichterer Mühe und weniger Zeitaufwand, jene feinern Töne und Verspülungen, als es, mit der kalten Nadel oder dem Grabstichel möglich ist, und daß er, andern Theils, auch Gegenstände, welche Leichtigkeit und spielende Nadel erfordern, besser dadurch hervor bringen kann, indem die kalte Nadel, so wie der Grabstichel, bey dem dazu nothwendigen Nachdrucke der Hand, jener Leichtigkeit nachtheilig werden. Vorzüglich ist diese Methode nutzbar bey Gegenständen, wo kräftige Parthien unmittelbar an gelindere gränzen, wie z. B. in Landschaften, wo durch die lockern Zweige eines, im Vordergrund stehenden, kräftig gehaltenen Baumes eine gelindere Luft durchschimmert; und die guten Wirkungen davon zeigen sich in mehrern Blättern von H. Geyser, der, wenn er gleich vielleicht nicht der eigentliche Erfinder seyn sollte, doch den ersten und mehrsten Gebrauch davon gemacht, so wie gar kein Bedenken getragen hat, solche auch mehrern Künstlern, wenn die Rede von jener Wirkung war, mitzutheilen.

Gruppe.

Von der Gruppe, in der Mahlerey, unter mehrern, handeln Dupuy du Grez in s. Tr. sur la Peint. S. 299 u. f. — Hagedorn, in der 20ten Betr. und von der Beleuchtung der Einfachen, in der 47ten Betr. — De Piles in den Elem. de peint. S. 70. der Ausgabe von 1767. — S. übrigens die bey dem Art. Anordnung angeführten Schriften.

Digitized by Google

Digitized by Google

Digitized by Google

Digitized by Google

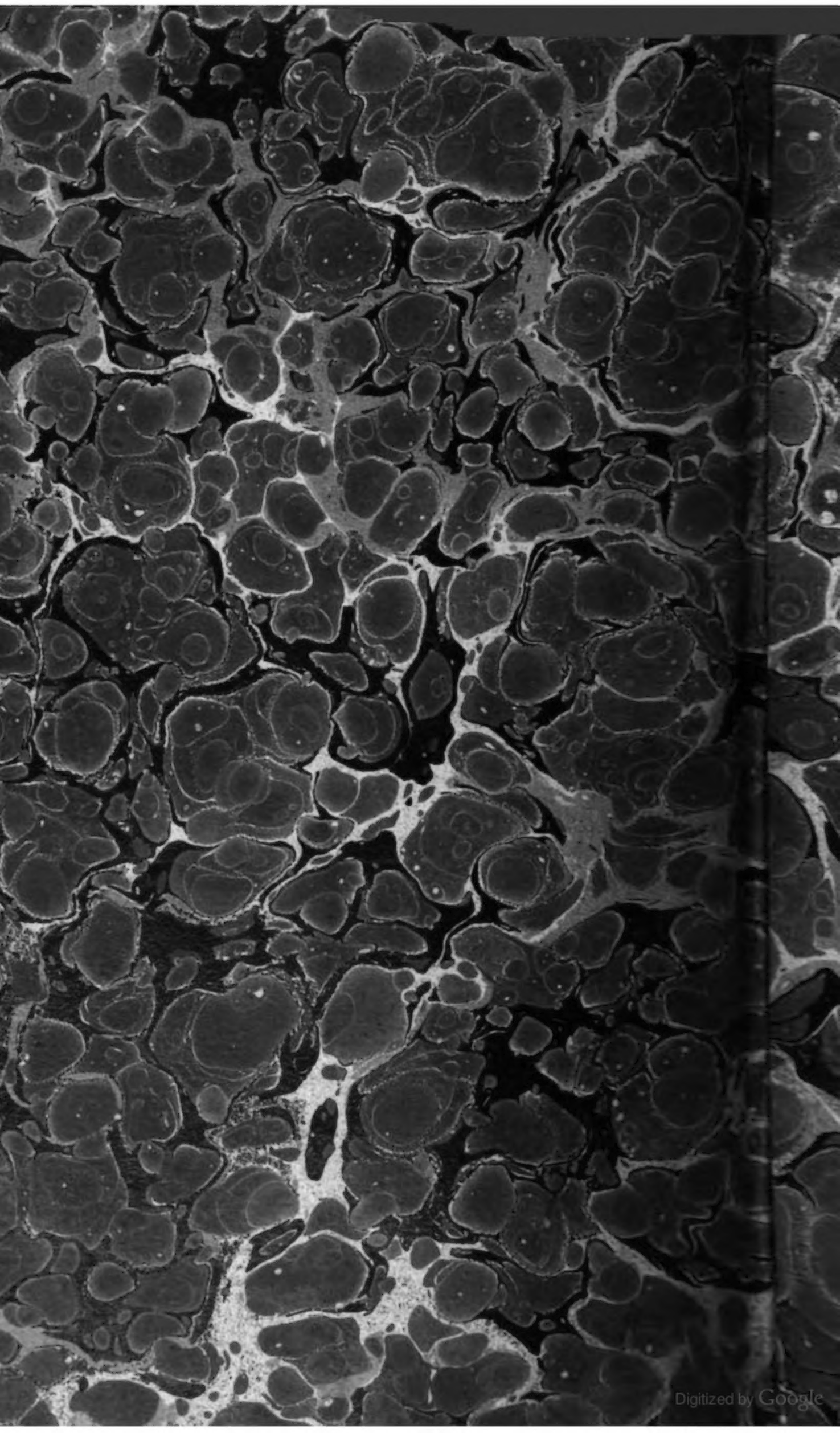
Digitized by Google

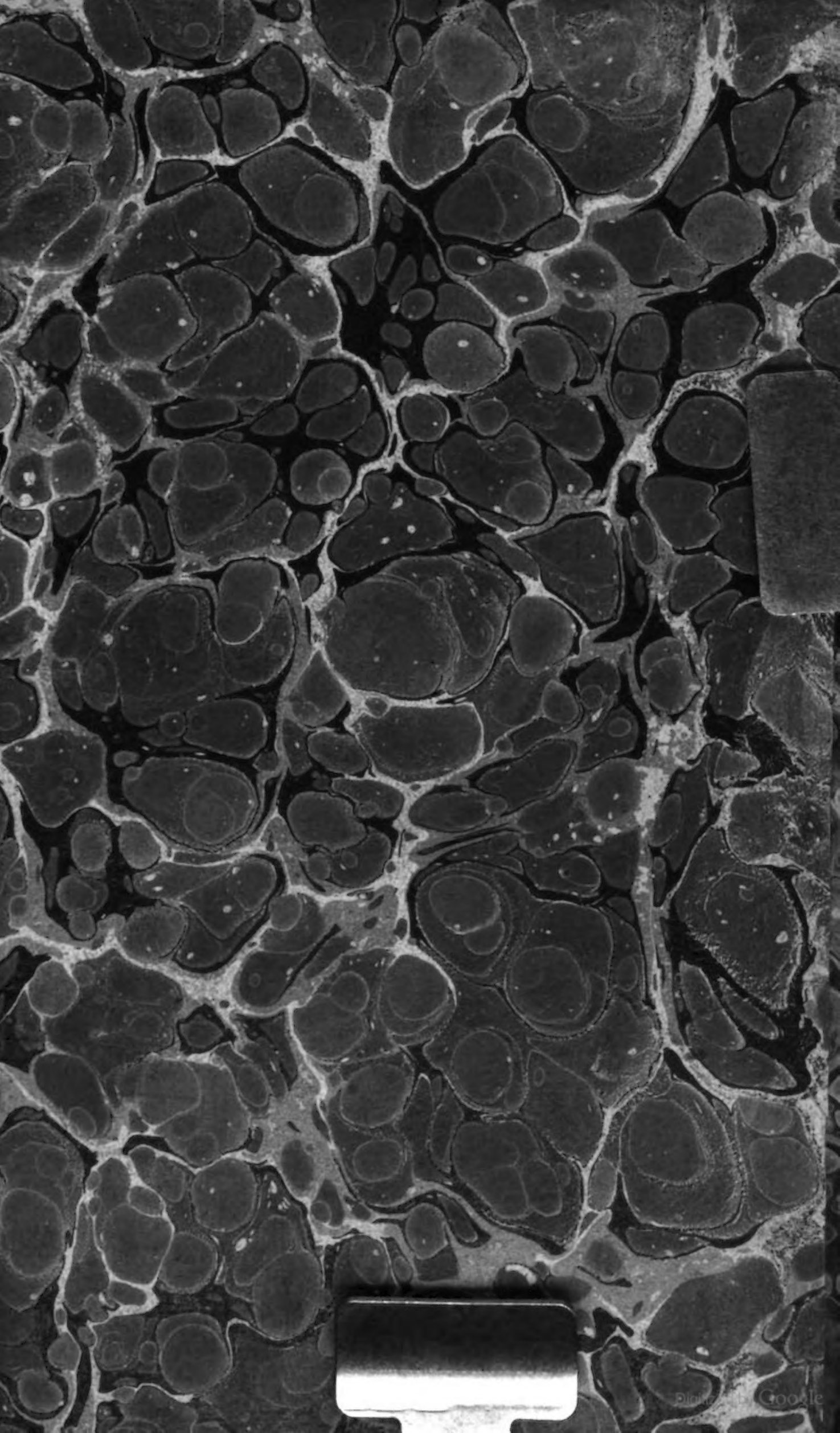

Digitized by Google